

北区すこやか・あんしん・支えあいプラン 2015

新潟市北区地域福祉計画・新潟市北区地域福祉活動計画

(2015年～2020年)

資 料 編



平成27年3月

新 潟 市 北 区
新潟市北区社会福祉協議会

も く じ

1 北区の現状

01 人口・世帯	1
02 コミュニティ・防災	4
03 高齢者	7
04 障がい者	12
05 こども	18
06 虐待	25
07 自殺	27
08 孤独（立）死	28
09 生活保護	29
10 健康	32
11 地域活動	40
12 地区別シート	50

2 計画の策定経過

(1) 北区地域福祉計画・北区地域福祉活動計画推進委員会	58
(2) 地区座談会実施状況	59
(3) 北区地域福祉計画・北区地域福祉活動計画推進委員会 委員名簿	60

3 用語解説一覧

用語解説一覧	61
--------	----

4 新潟市の地域福祉に関するアンケート結果（北区抜粋）

○調査結果（北区抜粋）	66
-------------	----

1 北区の現状

も く じ

01 人口・世帯	
1 年少人口割合、生産人口割合、高齢者人口割合（後期高齢者人口割合）	1
2 出生数及び死亡数	3
02 コミュニティ・防災	
1 自治会加入世帯数	4
2 自主防災組織結成自治会数	5
3 災害時要援護者名簿登録者数	6
03 高齢者	
1 介護認定率（要介護度別認定者数・要支援者等の割合）	7
2 介護認定者の推移（要支援者・要介護者数）	9
3 高齢化率	10
4 高齢者単身世帯割合	11
04 障がい者	
1 身体障がい者手帳所持者数（18歳未満・18歳以上）	12
2 療育手帳所持数（18歳未満・18歳以上）	14
3 精神障がい者保健福祉手帳所持者数（18歳未満・18歳以上）	16
05 こども	
1 合計特殊出生率	18
2 児童扶養手当等受給者数	19
3 北区の年齢別入園児童数の推移	21
4 ひまわりクラブ在籍数	23
06 虐待	
1 児童虐待相談受付件数	25
2 高齢者虐待相談受付件数	26
07 自殺	
1 自殺死亡率	27
08 孤独（立）死	
1 孤独（立）死数	28
09 生活保護	
1 生活保護世帯数（保護率）	29
2 就労支援事業実績の推移	31
10 健康	
1 がん検診受診率（部位別）	32
2 母子健診受診率（種類別）	35
3 特定健診受診率	37
4 国民健康保険の医療費	38
5 悪性新生物の標準化死亡比	39
11 地域活動	
1 老人クラブ数及び会員数	40
2 ふれあい・いきいきサロン取組数	41
3 生活支援（なじらネットワーク）取組数	42
4 配食サービス利用者・友愛訪問対象世帯数・おせち料理配食対象世帯数	43
5 子育てサロン取組数	45
6 障がい者関係団体	46
7 ボランティア登録数・ボランティアグループ一覧	47
12 地区別シート	
松浜地区	50
南浜地区	51
濁川地区	52
葛塚地区	53
木崎地区	54
岡方地区	55
長浦地区	56
早通地区	57

01人口・世帯

1 年少人口割合、生産人口割合、高齢者人口割合（後期高齢者人口割合）

(1) 新潟市 区別人口

出典：住民基本台帳人口（年齢5歳階級別町別人口統計）

平成20年3月31日現在

	年少人口 (14歳以下)		生産人口 (15歳～64歳)		高齢者人口 (65歳以上)		後期高齢者人口 (75歳以上)		人口	世帯数
	人口比率	人口比率	人口比率	人口比率	(うち数)	人口比率				
新潟市	106,735	13.3%	518,579	64.6%	176,849	22.0%	86,308	10.8%	802,163	303,055
北区	10,754	13.8%	51,095	65.4%	16,332	20.9%	7,641	9.8%	78,181	26,143
東区	19,243	13.9%	90,503	65.2%	29,093	21.0%	13,251	9.5%	138,839	55,107
中央区	21,456	12.5%	112,766	65.6%	37,578	21.9%	18,622	10.8%	171,800	77,945
江南区	9,577	13.9%	44,531	64.7%	14,729	21.4%	7,225	10.5%	68,837	23,496
秋葉区	10,339	13.2%	48,556	61.9%	19,496	24.9%	10,192	13.0%	78,391	26,468
南区	6,471	13.5%	30,913	64.4%	10,617	22.1%	5,514	11.5%	48,001	14,278
西区	20,672	13.3%	100,593	64.9%	33,662	21.7%	15,878	10.2%	154,927	60,790
西蒲区	8,223	13.0%	39,622	62.7%	15,342	24.3%	7,985	12.6%	63,187	18,828

日本人のみ

平成26年3月31日現在

	年少人口 (14歳以下)		生産人口 (15歳～64歳)		高齢者人口 (65歳以上)		後期高齢者人口 (75歳以上)		人口	世帯数
	人口比率	人口比率	人口比率	人口比率	(うち数)	人口比率				
新潟市	101,103	12.6%	496,811	61.8%	205,422	25.6%	103,159	12.8%	803,336	324,633
北区	9,639	12.5%	47,714	62.1%	19,497	25.4%	9,292	12.1%	76,850	27,784
東区	17,847	12.8%	86,151	62.0%	34,890	25.1%	16,745	12.1%	138,888	58,795
中央区	21,197	12.0%	111,407	63.3%	43,305	24.6%	21,992	12.5%	175,909	83,653
江南区	9,386	13.5%	42,370	61.1%	17,557	25.3%	8,576	12.4%	69,313	25,649
秋葉区	10,022	12.8%	46,586	59.6%	21,581	27.6%	11,463	14.7%	78,189	28,455
南区	5,616	12.1%	29,337	63.0%	11,611	24.9%	6,326	13.6%	46,564	15,176
西区	20,477	13.0%	96,479	61.3%	40,377	25.7%	19,879	12.6%	157,333	65,323
西蒲区	6,919	11.5%	36,767	61.0%	16,604	27.5%	8,886	14.7%	60,290	19,798

外国人含む

(注記) 外国人登録法廃止・住民基本台帳法改正の施行により平成24年7月分より外国人を含んだ数値となっています。

比較

地区	年少人口 (14歳以下)		生産人口 (15歳～64歳)		高齢者人口 (65歳以上)		後期高齢者人口 (75歳以上)		人口	世帯数
	人口比率	人口比率	人口比率	人口比率	(うち数)	人口比率				
新潟市	▲ 5,632	▲ 0.7	▲ 21,768	▲ 2.8	28,573	3.5	16,851	2.1	1,173	21,578
北区	▲ 1,115	▲ 1.2	▲ 3,381	▲ 3.3	3,165	4.5	1,651	2.3	▲ 1,331	1,641
東区	▲ 1,396	▲ 1.0	▲ 4,352	▲ 3.2	5,797	4.2	3,494	2.5	49	3,688
中央区	▲ 259	▲ 0.4	▲ 1,359	▲ 2.3	5,727	2.7	3,370	1.7	4,109	5,708
江南区	▲ 191	▲ 0.4	▲ 2,161	▲ 3.6	2,828	3.9	1,351	1.9	476	2,153
秋葉区	▲ 317	▲ 0.4	▲ 1,970	▲ 2.4	2,085	2.7	1,271	1.7	▲ 202	1,987
南区	▲ 855	▲ 1.4	▲ 1,576	▲ 1.4	994	2.8	812	2.1	▲ 1,437	898
西区	▲ 195	▲ 0.3	▲ 4,114	▲ 3.6	6,715	3.9	4,001	2.4	2,406	4,533
西蒲区	▲ 1,304	▲ 1.5	▲ 2,855	▲ 1.7	1,262	3.3	901	2.1	▲ 2,897	970

01人口・世帯

1 年少人口割合、生産人口割合、高齢者人口割合（後期高齢者人口割合）

(2) 北区 地区別人口

出典：住民基本台帳人口（年齢5歳階級別町丁目別人口統計）

平成20年3月31日現在

地区	年少人口 (14歳以下)		生産人口 (15歳～64歳)		高齢者人口 (65歳以上)		後期高齢者人口 (75歳以上)		人口	世帯数
	人口比率	人口比率	人口比率	人口比率	(うち数)	人口比率				
北区	10,754	13.8%	51,095	65.4%	16,332	20.9%	7,622	9.7%	78,181	26,143
松浜	1,575	13.3%	7,411	62.7%	2,839	24.0%	1,266	10.7%	11,825	4,348
南浜	913	12.1%	4,885	64.8%	1,737	23.1%	868	11.5%	7,535	2,785
濁川	1,123	13.1%	5,867	68.4%	1,592	18.6%	732	8.5%	8,582	3,010
葛塚	2,539	13.2%	12,636	65.9%	3,993	20.8%	1,843	9.6%	19,168	6,442
木崎	1,207	12.7%	6,230	65.8%	2,032	21.5%	945	10.0%	9,469	2,911
岡方	486	11.3%	2,700	62.6%	1,128	26.1%	573	13.3%	4,314	1,086
長浦	1,093	15.7%	4,325	61.9%	1,566	22.4%	869	12.4%	6,984	2,015
早通	1,818	17.6%	7,041	68.3%	1,445	14.0%	526	5.1%	10,304	3,546

日本人のみ

平成26年3月31日現在

地区	年少人口 (14歳以下)		生産人口 (15歳～64歳)		高齢者人口 (65歳以上)		後期高齢者人口 (75歳以上)		人口	世帯数
	人口比率	人口比率	人口比率	人口比率	(うち数)	人口比率				
北区	9,639	12.5%	47,714	62.1%	19,497	25.4%	9,292	12.1%	76,850	27,784
松浜	1,335	11.8%	6,772	59.6%	3,247	28.6%	1,589	14.0%	11,354	4,461
南浜	786	10.7%	4,532	61.9%	2,004	27.4%	990	13.5%	7,322	2,887
濁川	1,054	11.9%	5,799	65.6%	1,987	22.5%	905	10.2%	8,840	3,354
葛塚	2,432	12.7%	11,785	61.6%	4,902	25.6%	2,321	12.1%	19,119	6,948
木崎	1,119	12.0%	5,781	62.0%	2,421	26.0%	1,166	12.5%	9,321	3,136
岡方	450	11.2%	2,371	59.2%	1,185	29.6%	663	16.6%	4,006	1,120
長浦	952	14.1%	4,172	61.8%	1,625	24.1%	927	13.7%	6,749	2,128
早通	1,511	14.9%	6,502	64.1%	2,126	21.0%	731	7.2%	10,139	3,750

外国人含む

(注記) 外国人登録法廃止・住民基本台帳法改正の施行により平成24年7月分より外国人を含んだ数値となっています。

比較

地区	年少人口 (14歳以下)		生産人口 (15歳～64歳)		高齢者人口 (65歳以上)		後期高齢者人口 (75歳以上)		人口	世帯数
	人口比率	人口比率	人口比率	人口比率	(うち数)	人口比率				
北区	▲ 1,115	▲ 1.3	▲ 3,381	▲ 3.3	3,165	4.5	1,670	2.4	▲ 1,331	1,641
松浜	▲ 240	▲ 1.5	▲ 639	▲ 3.1	408	4.6	323	3.3	▲ 471	113
南浜	▲ 127	▲ 1.4	▲ 353	▲ 2.9	267	4.3	122	2.0	▲ 213	102
濁川	▲ 69	▲ 1.2	▲ 68	▲ 2.8	395	3.9	173	1.7	258	344
葛塚	▲ 107	▲ 0.5	▲ 851	▲ 4.3	909	4.8	478	2.5	▲ 49	506
木崎	▲ 88	▲ 0.7	▲ 449	▲ 3.8	389	4.5	221	2.5	▲ 148	225
岡方	▲ 36	▲ 0.1	▲ 329	▲ 3.4	57	3.5	90	3.3	▲ 308	34
長浦	▲ 141	▲ 1.6	▲ 153	▲ 0.1	59	1.7	58	1.3	▲ 235	113
早通	▲ 307	▲ 2.7	▲ 539	▲ 4.2	681	7.0	205	2.1	▲ 165	204

2 出生数及び死亡数

出典「政府統計の総合窓口 e-Stat」
・地域別統計データベース（出生数、死亡数）

	出生数		死亡数	
	平成20年	平成24年	平成20年	平成24年
新潟市	6,554	6,369	7,010	8,027
北区	622	538	681	745
東区	1,214	1,117	1,095	1,279
中央区	1,482	1,517	1,463	1,745
江南区	576	601	618	687
秋葉区	552	578	775	871
南区	354	363	466	498
西区	1,363	1,276	1,229	1,470
西蒲区	391	379	683	732

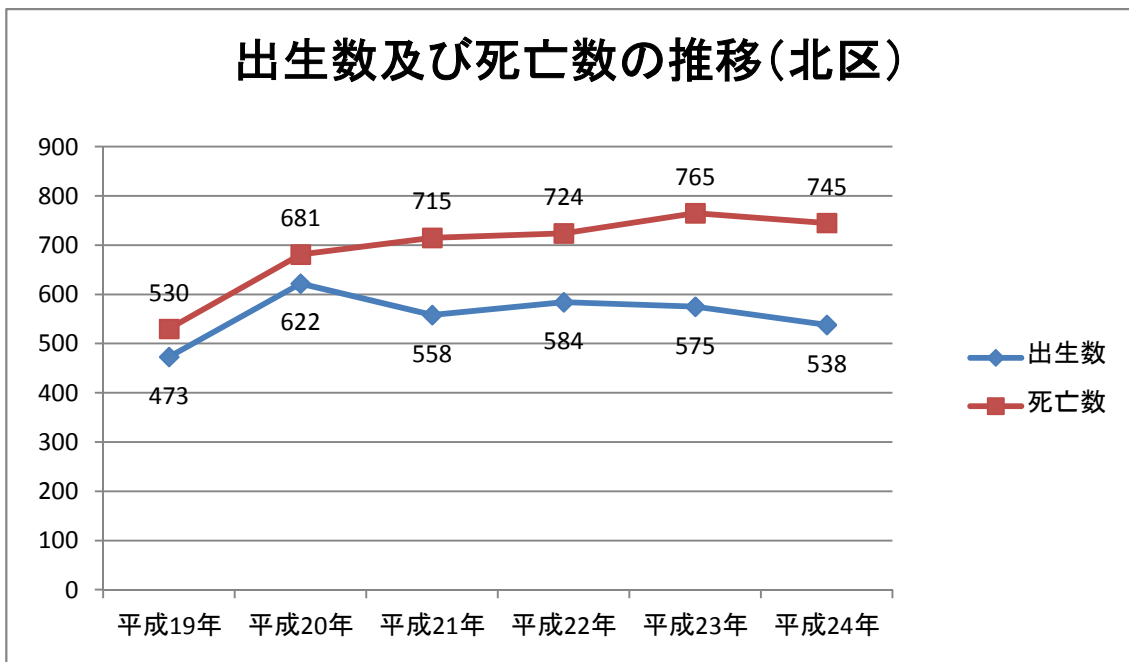

02コミュニティ・防災

1 自治会加入世帯数

新潟市における自治会加入率の推移（合併後）

出典：市民生活部市民協働課

各年4月1日現在

年	総人口	世帯数	加入世帯数	加入率
平成17年	773,911	283,646	276,695	97.55%
平成18年	803,084	296,048	286,217	96.68%
平成19年	802,359	299,556	289,450	96.63%
平成20年	802,163	303,055	291,966	96.34%
平成21年	801,998	306,495	294,173	95.98%
平成22年	802,175	309,656	294,642	95.15%
平成23年	801,809	312,793	295,816	94.57%
平成24年	801,411	315,918	297,095	94.04%
平成25年	804,581	321,225	298,895	93.05%
平成26年	803,336	324,633	301,765	92.96%

区別自治会加入世帯数

平成20年4月1日 現在

区	総人口	世帯数	加入世帯数	加入率
新潟市	802,163	303,055	291,966	96.34%
北区	78,181	26,143	24,657	94.32%
東区	138,839	55,107	53,154	96.46%
中央区	171,800	77,945	81,120	104.07%
江南区	68,837	23,496	22,030	93.76%
秋葉区	78,391	26,468	24,847	93.88%
南区	48,001	14,278	13,560	94.97%
西区	154,927	60,790	54,295	89.32%
西蒲区	63,187	18,828	18,303	97.21%

平成26年4月1日 現在

区	総人口	世帯数	加入世帯数	加入率
新潟市	803,336	324,633	301,765	92.96%
北区	76,850	27,784	25,666	92.38%
東区	138,888	58,795	54,502	92.70%
中央区	175,909	83,653	83,578	99.91%
江南区	69,313	25,649	23,557	91.84%
秋葉区	78,189	28,455	25,726	90.41%
南区	46,564	15,176	13,951	91.93%
西区	157,333	65,323	56,414	86.36%
西蒲区	60,290	19,798	18,371	92.79%

02コミュニティ・防災
2 自主防災組織結成自治会数

平成20年5月16日 現在

地区名	結成自治会数	協力自治会数
松浜地区	16	
南浜地区	27	1
濁川地区	13	
葛塚地区	28	4
木崎地区	5	3
岡方地区	2	10
長浦地区	6	4
早通地区	1	9
合計	98	31

平成26年4月1日 現在

地区名	結成自治会数	協力自治会数
松浜地区	16	
南浜地区	28	
濁川地区	13	
葛塚地区	53	
木崎地区	18	
岡方地区	16	
長浦地区	19	
早通地区	27	
合計	190	0

※北区の自治会数は、195自治会

02コミュニティ・防災

3 災害時要援護者名簿登録者数

出典：地域福祉計画関係データ（災害時要援護者名簿登録者数）

（単位：人）

		北区	東区	中央区	江南区	秋葉区	南区	西区	西蒲区	新潟市
対象者	H20.3	2,567	6,027	9,162	2,065	3,901	1,275	6,483	2,232	33,712
	H26.3	3,466	7,744	11,019	2,914	4,578	2,351	8,317	2,894	43,283
	増減	▲ 899	▲ 1,717	▲ 1,857	▲ 849	▲ 677	▲ 1,076	▲ 1,834	▲ 662	▲ 9,571
		北区	東区	中央区	江南区	秋葉区	南区	西区	西蒲区	新潟市
申請者	H20.3	2,201	5,073	7,707	1,748	3,388	1,084	5,458	1,937	28,596
	H26.3	2,080	4,282	6,351	1,755	2,916	1,390	4,969	1,750	25,493
	増減	▲ 121	▲ 791	▲ 1,356	▲ 7	▲ 472	▲ 306	▲ 489	▲ 187	▲ 3,103

H20.3：平成20年3月末

H26.3：平成26年3月末

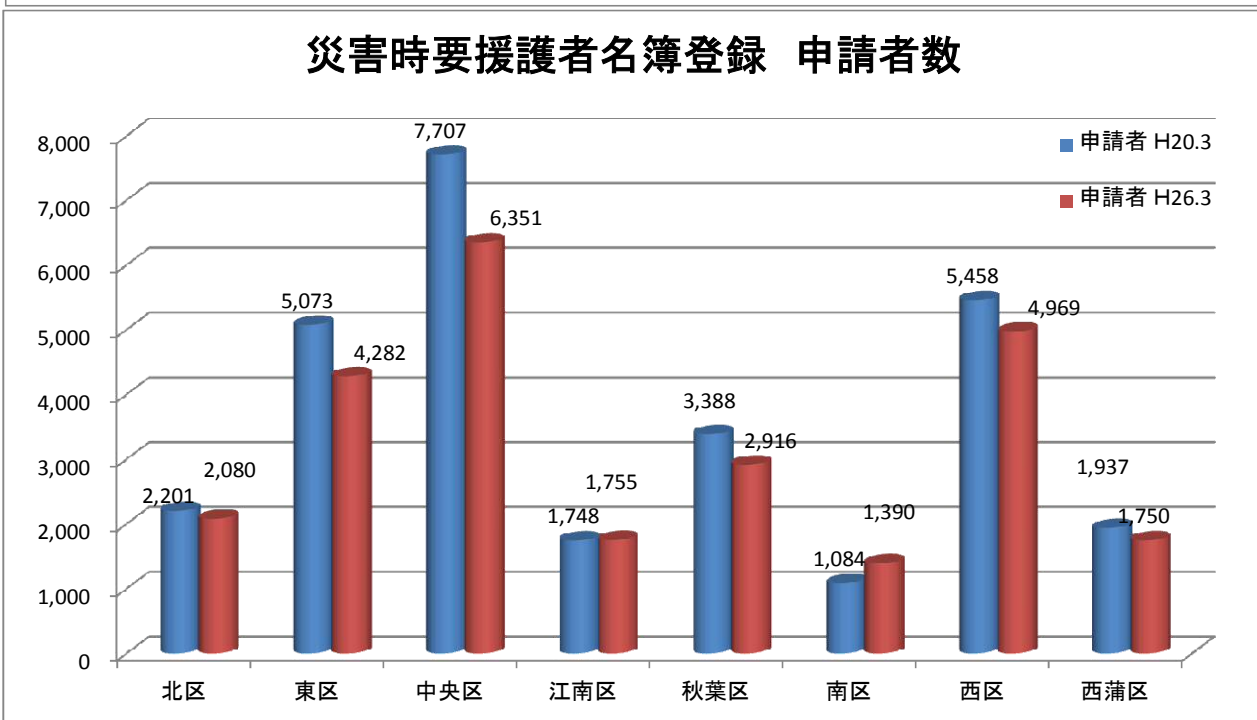
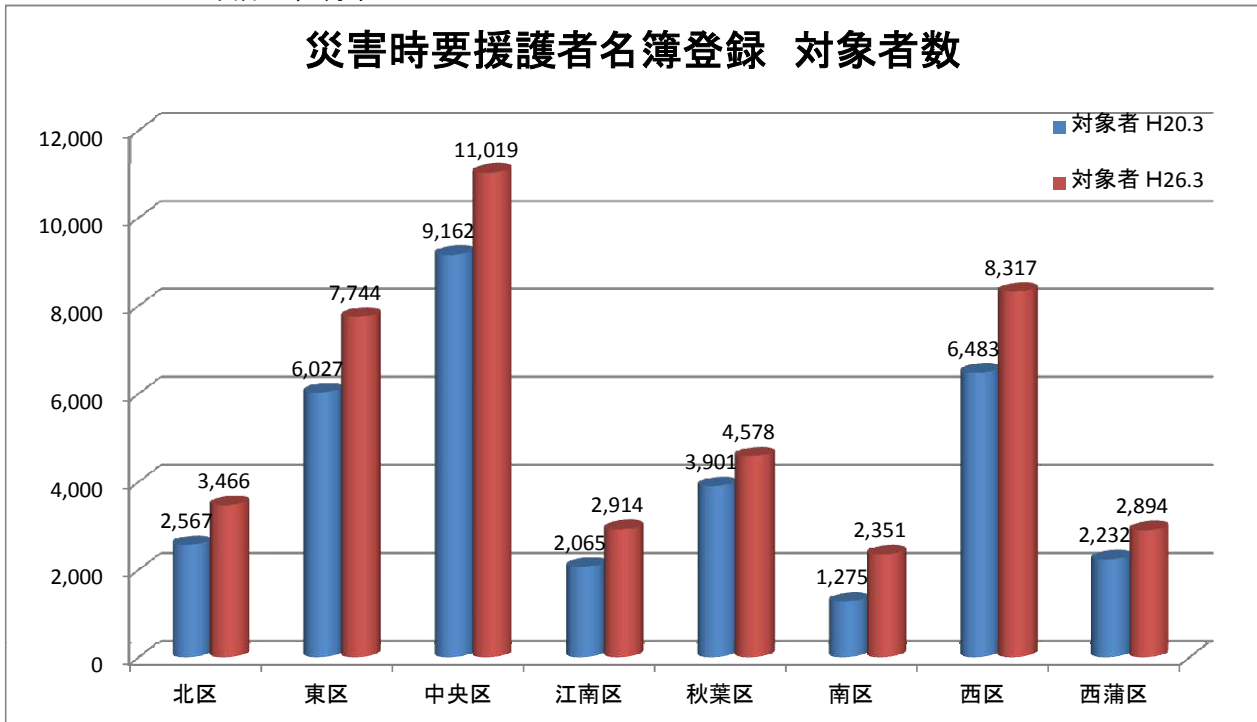

03高齢者

1 介護認定率(要介護度別認定者数・要支援者等の割合)

出典:地域福祉計画関係データ(要介護・要支援認定者数)

【要介護度別認定者数】

平成20年3月末現在

	要支援1	要支援2	支援計	要介護1	要介護2	要介護3	要介護4	要介護5	介護計	認定者計	構成比	人口	構成比
北 区	148	268	416	374	490	515	455	374	2,208	2,624	9.2%	78,181	9.7%
東 区	272	537	809	721	867	776	753	568	3,685	4,494	15.8%	138,839	17.3%
中 央 区	439	785	1,224	992	1,158	1,087	944	728	4,909	6,133	21.6%	171,800	21.4%
江 南 区	128	262	390	344	489	501	556	400	2,290	2,680	9.4%	68,837	8.6%
秋 葉 区	148	348	496	391	592	565	577	414	2,539	3,035	10.7%	78,391	9.8%
南 区	106	185	291	286	322	279	296	186	1,369	1,660	5.9%	48,001	6.0%
西 区	273	540	813	736	917	876	915	726	4,170	4,983	17.5%	154,927	19.3%
西 蒲 区	160	340	500	403	497	516	435	377	2,228	2,728	9.6%	63,187	7.9%
例外区	2	0	2	5	14	10	16	22	67	69	0.3%	—	—
合計	1,676	3,265	4,941	4,252	5,346	5,125	4,947	3,795	23,465	28,406	100.0%	802,163	100.0%

【要介護度別認定者数】

平成26年3月末現在

	要支援1	要支援2	支援計	要介護1	要介護2	要介護3	要介護4	要介護5	介護計	認定者計	構成比	人口	構成比
北 区	410	539	949	482	669	553	475	435	2,614	3,563	9.3%	76,850	9.6%
東 区	701	992	1,693	921	1,135	960	750	678	4,444	6,137	16.0%	138,888	17.3%
中 央 区	1,039	1,232	2,271	1,276	1,569	1,288	991	932	6,056	8,327	21.7%	175,909	21.9%
江 南 区	400	510	910	514	630	556	490	449	2,639	3,549	9.2%	69,313	8.6%
秋 葉 区	453	603	1,056	628	715	652	500	454	2,949	4,005	10.4%	78,189	9.7%
南 区	257	320	577	381	452	383	276	237	1,729	2,306	6.0%	46,564	5.8%
西 区	939	1,085	2,024	1,080	1,323	1,085	867	913	5,268	7,292	19.0%	157,333	19.6%
西 蒲 区	342	465	807	436	649	555	379	353	2,372	3,179	8.3%	60,290	7.5%
例外区	0	0	0	2	3	5	4	7	21	21	0.1%	—	—
合計	4,541	5,746	10,287	5,720	7,145	6,037	4,732	4,458	28,092	38,379	100.0%	803,336	100.0%

【人口等に対する要介護認定者数等の割合】

平成20年3月末現在

	要支援者の割合		介護者の割合		認定者割合		高齢者人口	認定率	順位
	人口	順位	人口	順位	人口	順位			
北 区	0.5%	7	2.8%	6	3.4%	6	16,332	16.1%	4
東 区	0.6%	5	2.7%	8	3.2%	7	29,093	15.4%	7
中 央 区	0.7%	2	2.9%	4	3.6%	4	37,578	16.3%	3
江 南 区	0.6%	6	3.3%	2	3.9%	2	14,729	18.2%	1
秋 葉 区	0.6%	3	3.2%	3	3.9%	3	19,496	15.6%	6
南 区	0.6%	4	2.9%	5	3.5%	5	10,617	15.6%	5
西 区	0.5%	8	2.7%	7	3.2%	8	33,662	14.8%	8
西 蒲 区	0.8%	1	3.5%	1	4.3%	1	15,342	17.8%	2
例外区									
合計	0.6%		2.9%		3.5%		176,849	16.1%	

【人口等に対する要介護認定者数等の割合】

平成26年3月末現在

	要支援者の割合		介護者の割合		認定者／人口		高齢者人口	認定率	順位
	人口	順位	人口	順位	人口	順位			
北 区	1.2%	7	3.4%	6	4.6%	6	19,497	18.3%	6
東 区	1.2%	8	3.2%	8	4.4%	8	34,890	17.6%	8
中 央 区	1.3%	4	3.4%	5	4.7%	5	43,305	19.2%	3
江 南 区	1.3%	3	3.8%	2	5.1%	3	17,557	20.2%	1
秋 葉 区	1.4%	1	3.8%	3	5.1%	2	21,581	18.6%	5
南 区	1.2%	6	3.7%	4	5.0%	4	11,611	19.9%	2
西 区	1.3%	5	3.3%	7	4.6%	7	40,377	18.1%	7
西 蒲 区	1.3%	2	3.9%	1	5.3%	1	16,604	19.1%	4
例外区									
合計	1.3%		3.5%		4.8%		205,422	18.7%	

03高齢者

2 介護認定者の推移(H20→H26 要支援者・要介護者数)

出典：地域福祉計画関係データ(要介護。要支援認定者数)

【要介護度別認定者数】

	要支援1	要支援2	要介護1	要介護2	要介護3	要介護4	要介護5	計
北 H20	148	268	374	490	515	455	374	2,624
北 H26	410	539	482	669	553	475	435	3,563
東 H20	272	537	721	867	776	753	568	4,494
東 H26	701	992	921	1,135	960	750	678	6,137
中央 H20	439	785	992	1,158	1,087	944	728	6,133
中央 H26	1,039	1,232	1,276	1,569	1,288	991	932	8,327
江南 H20	128	262	344	489	501	556	400	2,680
江南 H26	400	510	514	630	556	490	449	3,549
秋葉 H20	148	348	391	592	565	577	414	3,035
秋葉 H26	453	603	628	715	652	500	454	4,005
南 H20	106	185	286	322	279	296	186	1,660
南 H26	257	320	381	452	383	276	237	2,306
西 H20	273	540	736	917	876	915	726	4,983
西 H26	939	1,085	1,080	1,323	1,085	867	913	7,292
西蒲 H20	160	340	403	497	516	435	377	2,728
西蒲 H26	342	465	436	649	555	379	353	3,179
例外 H20	2	0	5	14	10	16	22	69
例外 H26	0	0	2	3	5	4	7	21
計 H20	1,676	3,265	4,252	5,346	5,125	4,947	3,795	28,406
計 H26	4,541	5,746	5,720	7,145	6,037	4,732	4,458	38,379

H20: 平成20年3月末

H26: 平成26年3月末

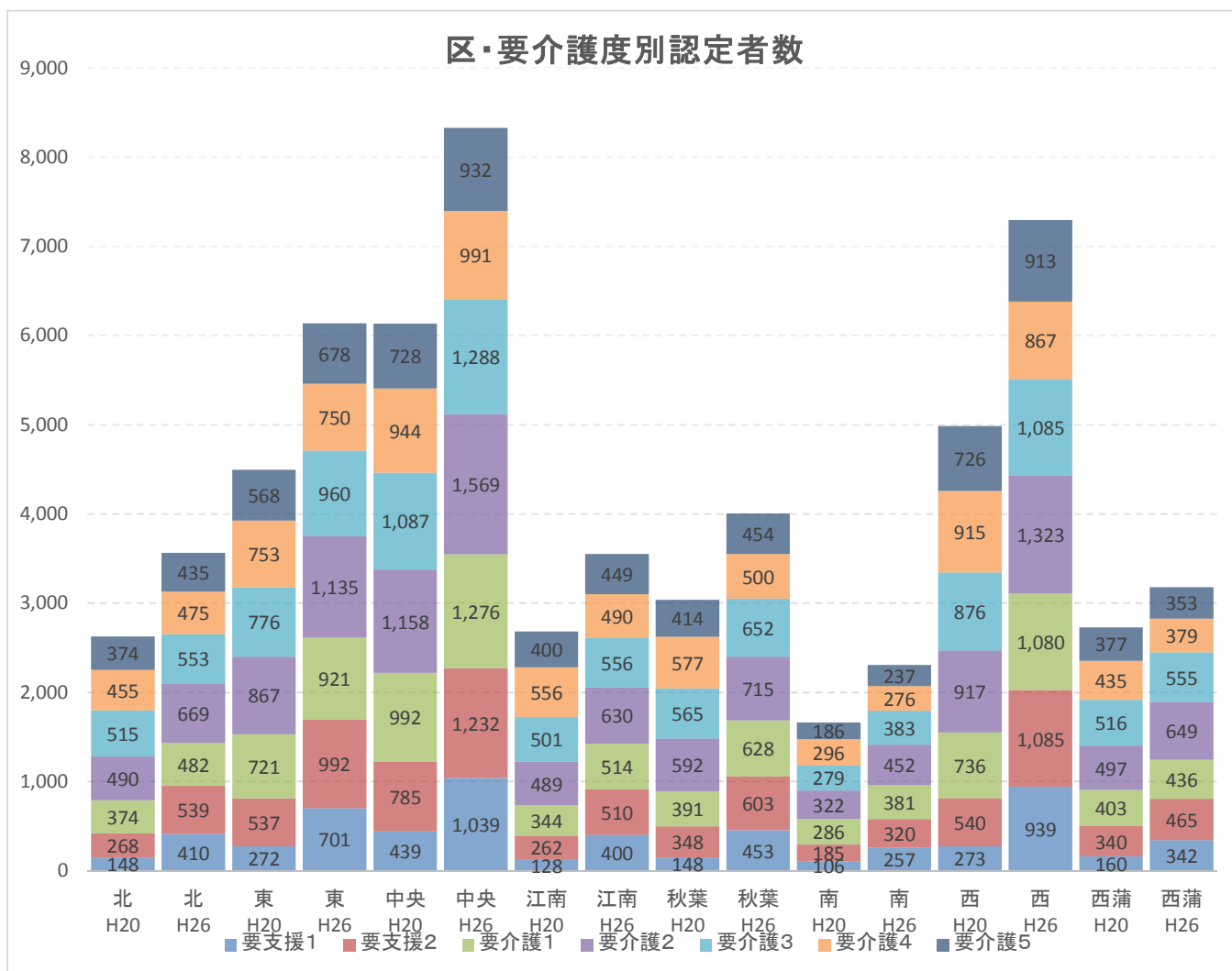

03高齢者
3 高齢化率

(1) 区別 老年人口と高齢化率

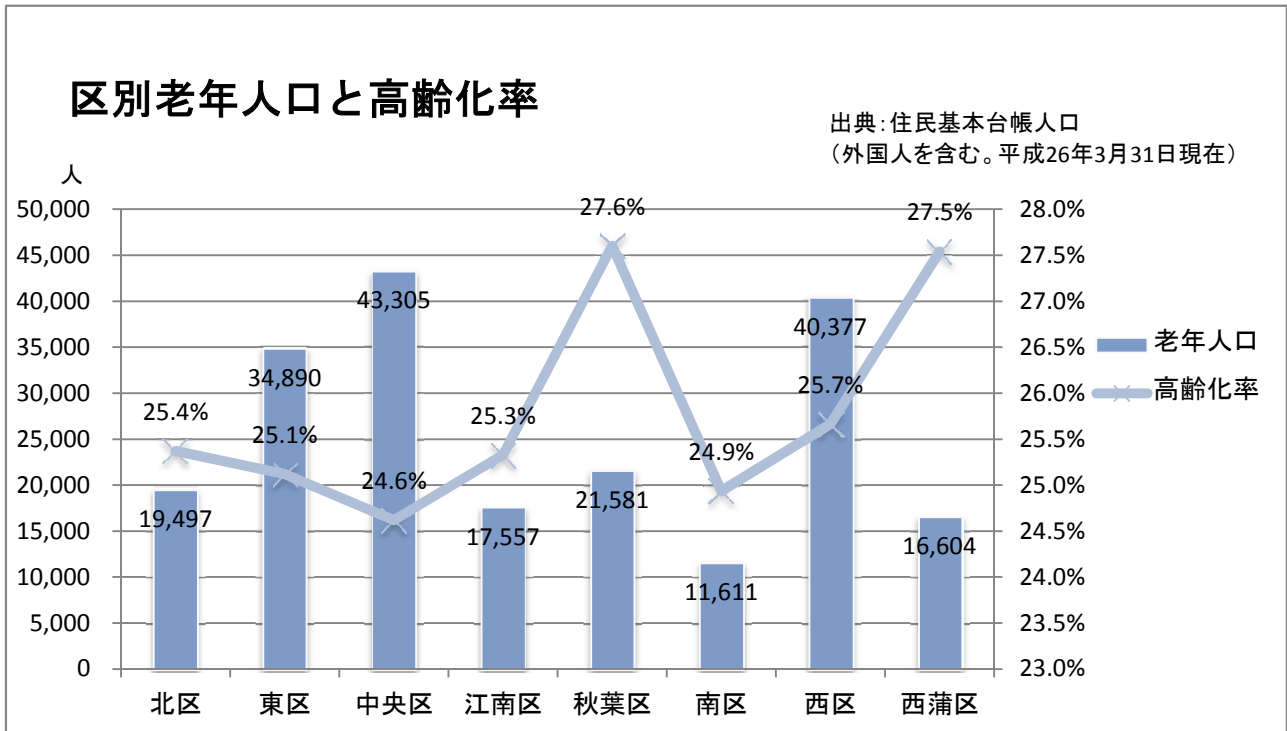

(2) 老年人口と高齢化率の推移(北区)

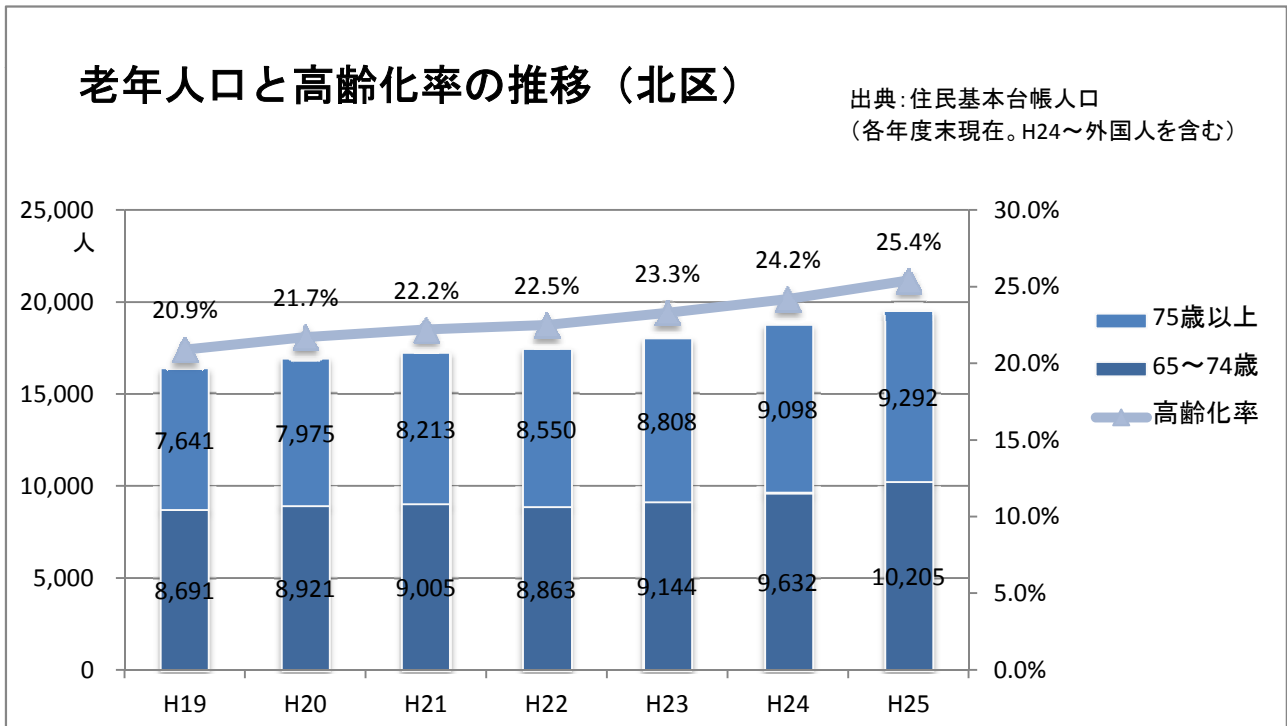

03高齢者

4 高齢者単身世帯割合

区別 高齢単身世帯数と高齢者単身世帯割合

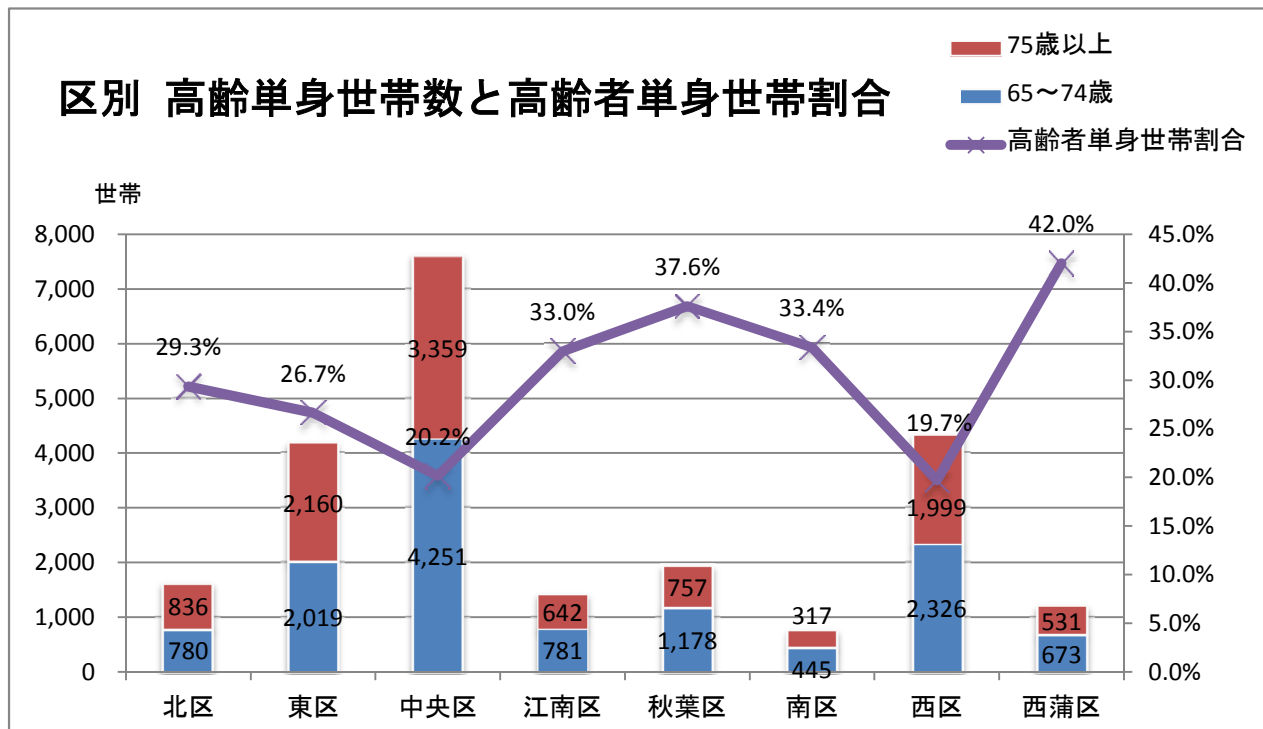

平成22年国勢調査

	単身世帯数	高齢単身世帯数	高齢者単身世帯割合	順位	全世帯数	高齢者単身世帯割合	順位
新潟市	95,505	23,054	24.14%	-	312,533	7.38%	-
北区	5,507	1,616	29.34%	5	26,050	6.20%	6
東区	15,677	4,179	26.66%	6	54,447	7.68%	2
中央区	37,745	7,610	20.16%	7	85,405	8.91%	1
江南区	4,316	1,423	32.97%	4	22,963	6.20%	7
秋葉区	5,145	1,935	37.61%	2	26,141	7.40%	3
南区	2,283	762	33.38%	3	14,113	5.40%	8
西区	21,966	4,325	19.69%	8	65,255	6.63%	5
西蒲区	2,866	1,204	42.01%	1	18,159	6.63%	4

北区の高齢単身世帯数 1,616世帯・H22国勢調査 高齢者単身世帯割合…29.34%

新潟市の高齢者単身世帯割合 H17年21.6%→H22年24.1%

04障がい者

1 身体障がい者手帳所持者数（18歳未満・18歳以上）

出典：地域福祉計画関係データ（障がい者手帳などの交付数）

平成20年3月31日 現在

	人口	手帳所持者数	比率	18歳未満	18歳以上
新潟市	802,163	27,232	3.39%	425	26,807
北 区	78,181	2,623	3.36%	41	2,582
東 区	138,839	4,660	3.36%	85	4,575
中 央 区	171,800	5,659	3.29%	93	5,566
江 南 区	68,837	2,212	3.21%	39	2,173
秋 葉 区	78,391	2,875	3.67%	41	2,834
南 区	48,001	1,681	3.50%	30	1,651
西 区	154,927	5,084	3.28%	66	5,018
西 蒲 区	63,187	2,438	3.86%	30	2,408

平成26年3月31日 現在

	人口	手帳所持者数	比率	18歳未満	18歳以上
新潟市	803,336	30,674	3.82%	433	30,241
北 区	76,850	2,973	3.87%	33	2,940
東 区	138,888	5,347	3.85%	85	5,262
中 央 区	175,909	6,421	3.65%	84	6,337
江 南 区	69,313	2,613	3.77%	39	2,574
秋 葉 区	78,189	3,009	3.85%	49	2,960
南 区	46,564	1,850	3.97%	30	1,820
西 区	157,333	5,893	3.75%	79	5,814
西 蒲 区	60,290	2,568	4.26%	34	2,534

（注記）外国人登録法廃止・住民基本台帳法改正の施行により平成24年7月分より外国人を含んだ数値となっています。

比較

	人口	手帳所持者数	比率	18歳未満	18歳以上
新潟市	1,173	3,442	0.43	8	3,434
北区	▲ 1,331	350	0.51	▲ 8	358
東区	49	687	0.49	0	687
中央区	4,109	762	0.36	▲ 9	771
江南区	476	401	0.56	0	401
秋葉区	▲ 202	134	0.18	8	126
南区	▲ 1,437	169	0.47	0	169
西区	2,406	809	0.47	13	796
西蒲区	▲ 2,897	130	0.40	4	126

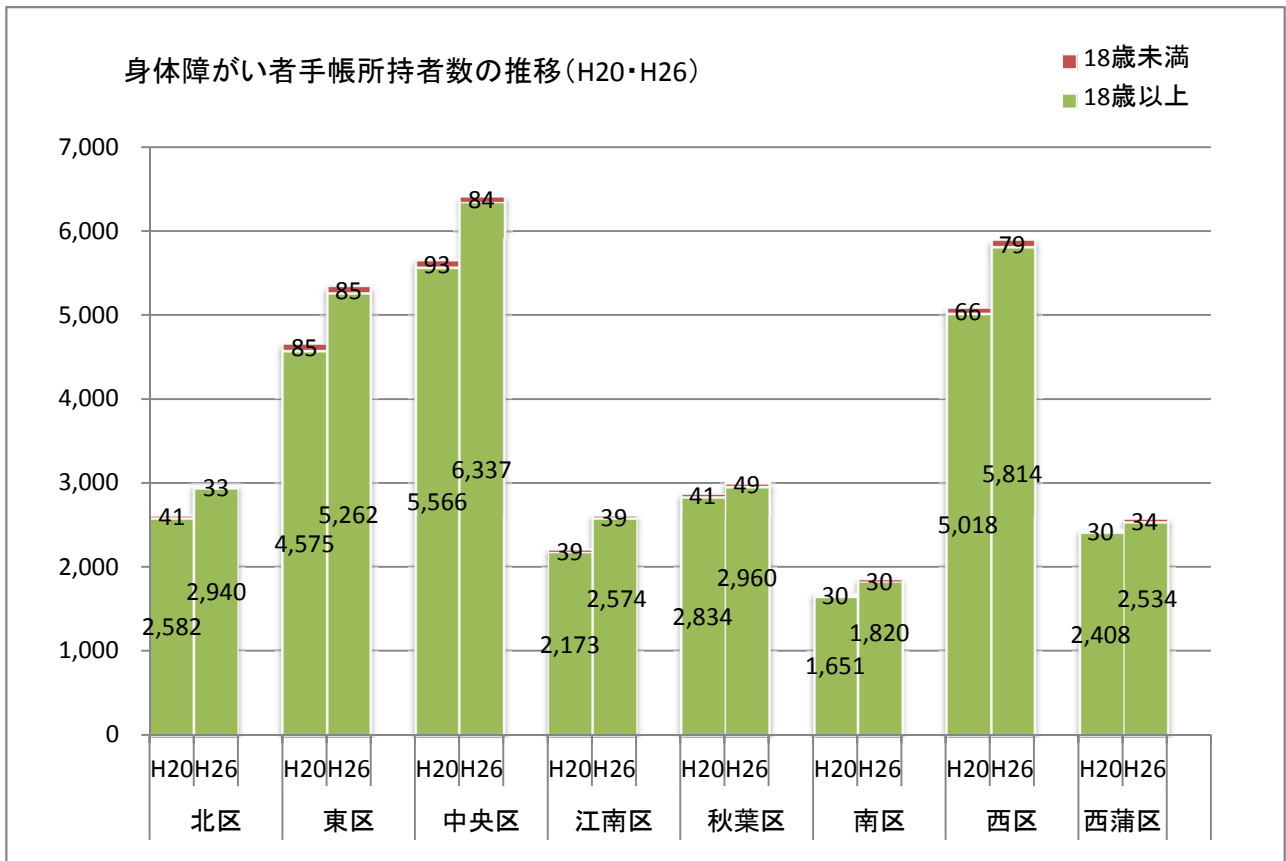

【参考】障がいの種類別所持者数（北区）

平成26年3月31日現在

障がいの種類	市合計	北区
視覚障がい	2,010	191
聴覚・平衡機能障がい	2,815	303
音声・言語・そしゃく機能障がい	395	36
肢体不自由	18,352	1,820
内部障がい	7,102	623
計	30,674	2,973

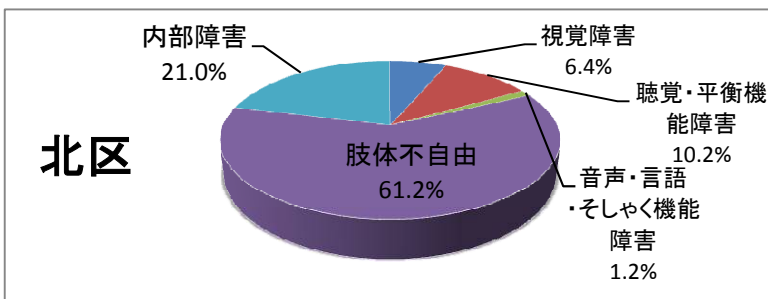

○身体障がい者手帳は、身体機能・内部機能障がい等のある人に交付されています。

04障がい者

2 療育手帳所持者数（18歳未満・18歳以上）

出典：地域福祉計画関係データ（障がい者手帳などの交付数）

平成20年3月31日 現在

	人口	手帳 所持者数	比率	A			B		
				18歳 未満	18歳 以上	計	18歳 未満	18歳 以上	計
新潟市	802,163	4,077	0.51%	411	1,415	1,826	510	1,741	2,251
北 区	78,181	448	0.57%	45	173	218	45	185	230
東 区	138,839	706	0.51%	83	196	279	100	327	427
中 央 区	171,800	662	0.39%	81	180	261	94	307	401
江 南 区	68,837	318	0.46%	31	116	147	46	125	171
秋 葉 区	78,391	453	0.58%	28	163	191	57	205	262
南 区	48,001	273	0.57%	38	95	133	28	112	140
西 区	154,927	882	0.57%	71	379	450	102	330	432
西 蒲 区	63,187	335	0.53%	34	113	147	38	150	188

平成26年3月31日 現在

	人口	手帳 所持者数	比率	A			B		
				18歳 未満	18歳 以上	計	18歳 未満	18歳 以上	計
新潟市	803,336	4,900	0.61%	377	1,661	2,038	679	2,183	2,862
北 区	76,850	495	0.64%	33	187	220	58	217	275
東 区	138,888	886	0.64%	83	248	331	133	422	555
中 央 区	175,909	834	0.47%	57	241	298	138	398	536
江 南 区	69,313	440	0.63%	35	144	179	89	172	261
秋 葉 区	78,189	527	0.67%	31	184	215	83	229	312
南 区	46,564	335	0.72%	29	112	141	37	157	194
西 区	157,333	983	0.62%	78	411	489	99	395	494
西 蒲 区	60,290	400	0.66%	31	134	165	42	193	235

（注記）外国人登録法廃止・住民基本台帳法改正の施行により平成24年7月分より外国人を含んだ数値となっています。

比較

	人口	手帳 所持者数	比率	A			B		
				18歳 未満	18歳 以上	計	18歳 未満	18歳 以上	計
新潟市	1,173	823	0.10	▲ 34	246	212	169	442	611
北 区	▲ 1,331	47	0.07	▲ 12	14	2	13	32	45
東 区	49	180	0.13	0	52	52	33	95	128
中央区	4,109	172	0.08	▲ 24	61	37	44	91	135
江南区	476	122	0.17	4	28	32	43	47	90
秋葉区	▲ 202	74	0.09	3	21	24	26	24	50
南区	▲ 1,437	62	0.15	▲ 9	17	8	9	45	54
西区	2,406	101	0.05	7	32	39	▲ 3	65	62
西蒲区	▲ 2,897	65	0.13	▲ 3	21	18	4	43	47

療育手帳 A 所持者数の推移 (H20→H26)

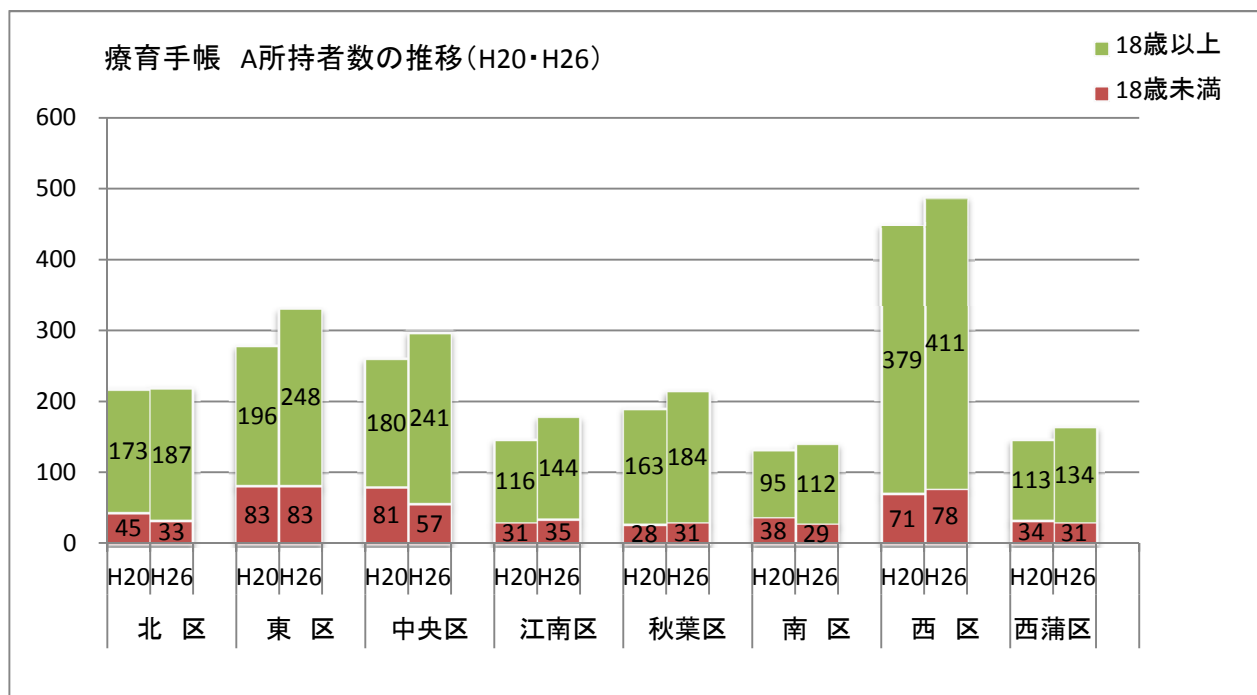

H20: 平成20年3月31日現在
H26: 平成26年3月31日現在

療育手帳 B 所持者数の推移 (H20→H26)

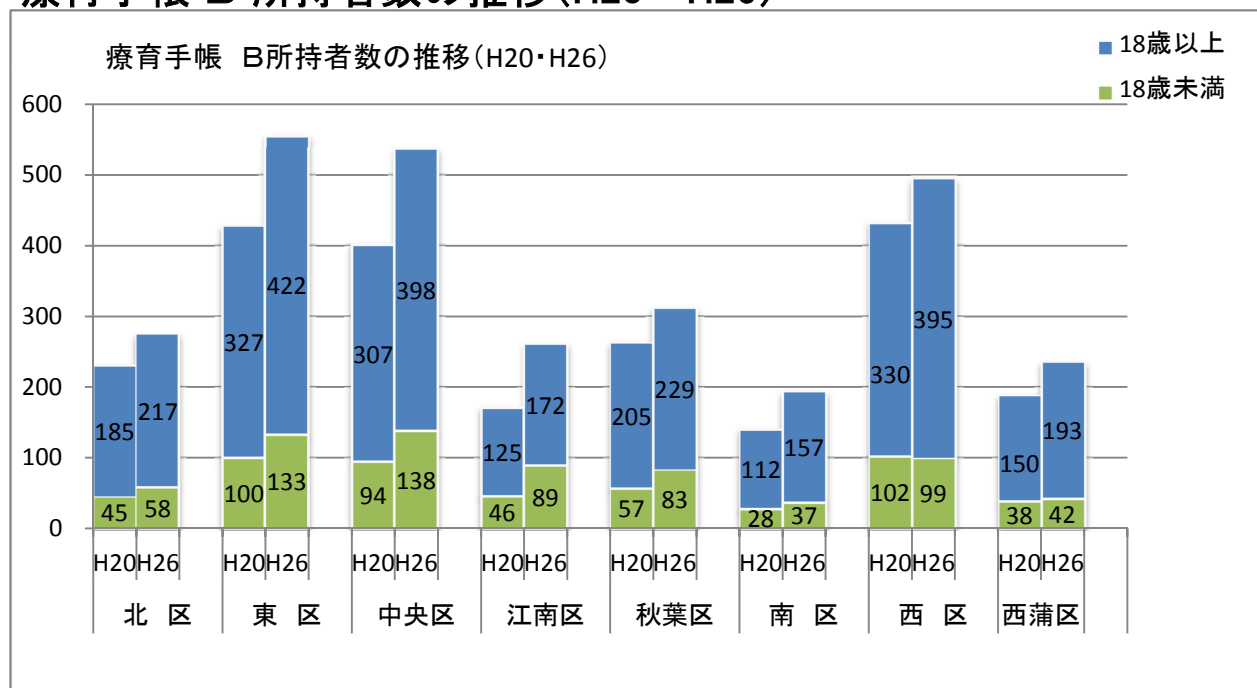

○療育手帳は、知的障がい者(児)に交付されています。

04障がい者

3 精神障がい者保健福祉手帳所持者数（18歳未満・18歳以上）

出典：地域福祉計画関係データ（障がい者手帳などの交付数）

平成20年3月31日 現在

	人口	手帳 所持者数	比率	18歳 未満	18歳 以上	計
新潟市	802,163	2,885	0.36%	14	2,871	2,885
北 区	78,181	363	0.46%	0	363	363
東 区	138,839	546	0.39%	3	543	546
中 央 区	171,800	553	0.32%	3	550	553
江 南 区	68,837	242	0.35%	2	240	242
秋 葉 区	78,391	267	0.34%	3	264	267
南 区	48,001	177	0.37%	1	176	177
西 区	154,927	522	0.34%	1	521	522
西 蒲 区	63,187	215	0.34%	1	214	215

平成26年3月31日 現在

	人口	手帳 所持者数	比率	18歳 未満	18歳 以上	計
新潟市	803,336	4,383	0.55%	65	4,318	4,383
北 区	76,850	488	0.64%	3	485	488
東 区	138,888	828	0.60%	15	813	828
中 央 区	175,909	849	0.48%	9	840	849
江 南 区	69,313	349	0.50%	13	336	349
秋 葉 区	78,189	392	0.50%	7	385	392
南 区	46,564	277	0.59%	6	271	277
西 区	157,333	859	0.55%	8	851	859
西 蒲 区	60,290	341	0.57%	4	337	341

(注記) 外国人登録法廃止・住民基本台帳法改正の施行により平成24年7月分より外国人を含んだ数値となっています。

比較

	人口	手帳 所持者数	比率	18歳 未満	18歳 以上	計
新潟市	1,173	1,498	0.19	51	1,447	1,498
北 区	▲ 1,331	125	0.18	3	122	125
東 区	49	282	0.21	12	270	282
中 央 区	4,109	296	0.16	6	290	296
江 南 区	476	107	0.15	11	96	107
秋 葉 区	▲ 202	125	0.16	4	121	125
南 区	▲ 1,437	100	0.22	5	95	100
西 区	2,406	337	0.21	7	330	337
西 蒲 区	▲ 2,897	126	0.23	3	123	126

精神障がい者保健福祉手帳所持者数の推移（H20→H26）

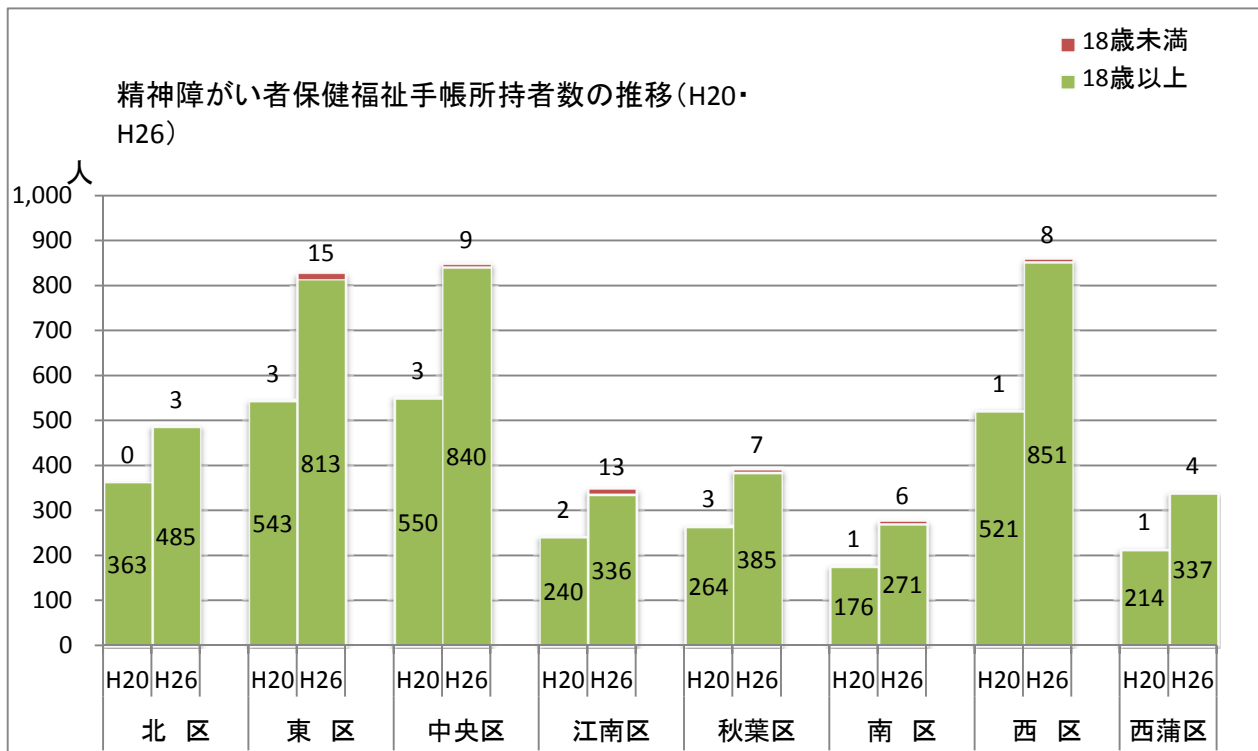

○精神障がい者保健福祉手帳は、精神疾患のため長期にわたり日常生活又は社会生活への制約がある人に交付されています。

05こども

1 合計特殊出生率

合計特殊出生率

平成20～24年 合計特殊出生率(ベイズ推定値)

区	合計特殊出生率	順位
新潟市	1.29	
北区	1.32	5
東区	1.35	3
中央区	1.19	8
江南区	1.41	1
秋葉区	1.33	4
南区	1.39	2
西区	1.32	5
西蒲区	1.27	7
新潟県	1.42	
全国	1.38	

出典：政府統計のデータ

H20～24年 人口動態保健所・市町村別統計

表2 合計特殊出生率・母の年齢階級別出生率、都道府県・保健所・市区町村別

※人口を維持するのに必要な合計特殊出生率（1人の女性が一生の間に産む子どもの数）は、2.08とされています。

平成20～24年 合計特殊出生率(ベイズ推定値)

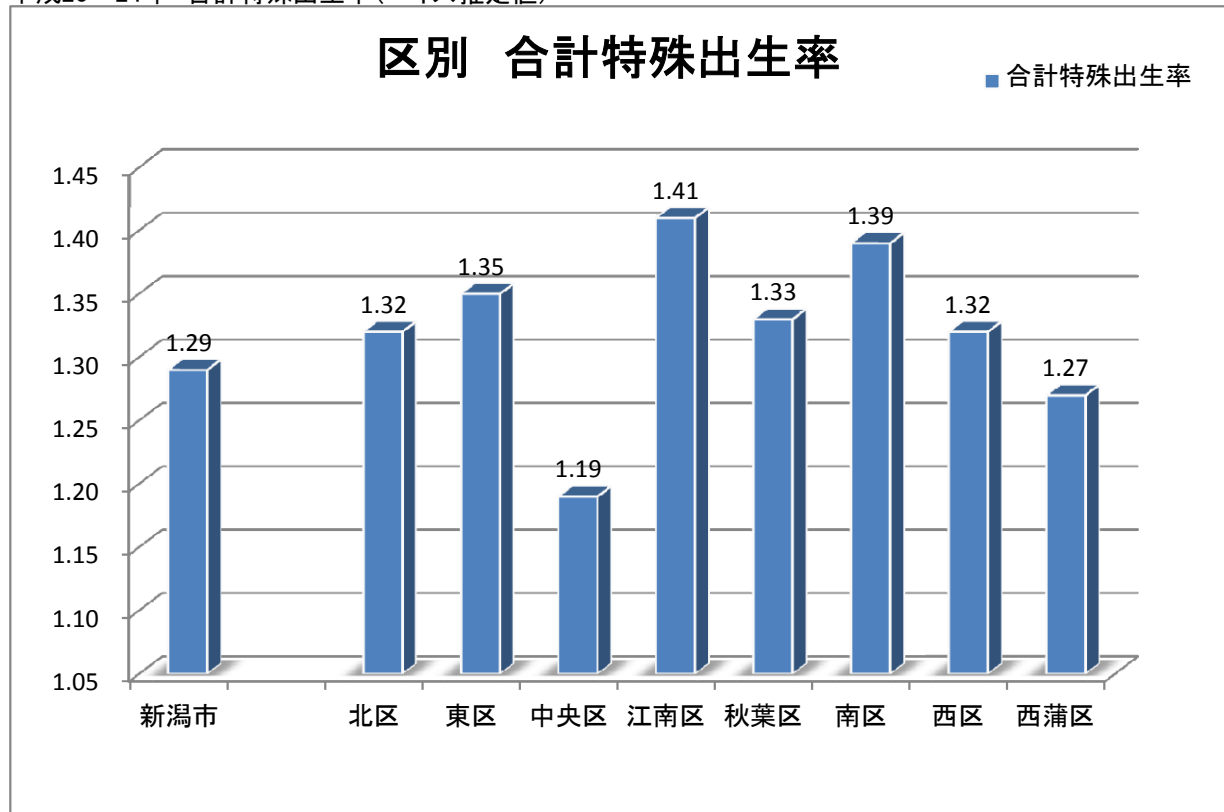

05子ども

2 児童扶養手当等受給者数

出典：地域福祉計画関係データ（児童扶養手当受給者数・児童手当受給者数、ひとり親家庭等医療費助成受給者世帯数）

平成20年3月31日 現在

	0～19歳人口	児童扶養手当受給者数	児童扶養手当受給割合	児童手当受給者数	ひとり親家庭等医療費助成		
					母子世帯数	父子世帯数	養育世帯数
新潟市	146,627	5,006	3.41%	44,242	5,330	191	28
北区	15,213	595	3.91%	4,734	618	12	6
東区	25,949	1,171	4.51%	8,546	1,155	33	4
中央区	29,186	1,010	3.46%	8,293	1,031	30	5
江南区	12,979	397	3.06%	4,181	446	11	0
秋葉区	14,232	411	2.89%	3,897	472	26	4
南区	9,251	259	2.80%	2,837	298	17	3
西区	28,136	831	2.95%	8,320	918	31	3
西蒲区	11,681	332	2.84%	3,434	392	31	3

日本人のみ

平成26年3月31日現在

	0～19歳人口	児童扶養手当受給者数	児童扶養手当受給割合	児童手当受給者数	ひとり親家庭等医療費助成		
					母子世帯数	父子世帯数	養育世帯数
新潟市	138,903	5,969	4.30%	59,185	5,519	389	26
北区	13,754	650	4.73%	5,716	604	41	4
東区	24,421	1,414	5.79%	10,864	1,210	76	4
中央区	28,686	1,174	4.09%	12,496	1,083	48	7
江南区	12,654	480	3.79%	5,416	442	35	3
秋葉区	13,651	526	3.85%	5,591	513	46	1
南区	7,977	310	3.89%	3,467	305	24	3
西区	27,798	1,024	3.68%	11,638	974	77	1
西蒲区	9,962	391	3.92%	3,997	388	42	3

外国人含む

（注記）外国人登録法廃止・住民基本台帳法改正の施行により平成24年7月分から外国人を含んだ数値となっています。

比較

	0～19歳人口	児童扶養手当受給者数	児童扶養手当受給割合	児童手当受給者数	ひとり親家庭等医療費助成		
					母子世帯数	父子世帯数	養育世帯数
新潟市	▲ 7,724	963	0.88%	14,943	189	198	▲ 2
北区	▲ 1,459	55	0.81%	982	▲ 14	29	▲ 2
東区	▲ 1,528	243	1.28%	2,318	55	43	0
中央区	▲ 500	164	0.63%	4,203	52	18	2
江南区	▲ 325	83	0.73%	1,235	▲ 4	24	3
秋葉区	▲ 581	115	0.97%	1,694	41	20	▲ 3
南区	▲ 1,274	51	1.09%	630	7	7	0
西区	▲ 338	193	0.73%	3,318	56	46	▲ 2
西蒲区	▲ 1,719	59	1.08%	563	▲ 4	11	0

児童扶養手当と児童手当受給者の推移（H20→H26）

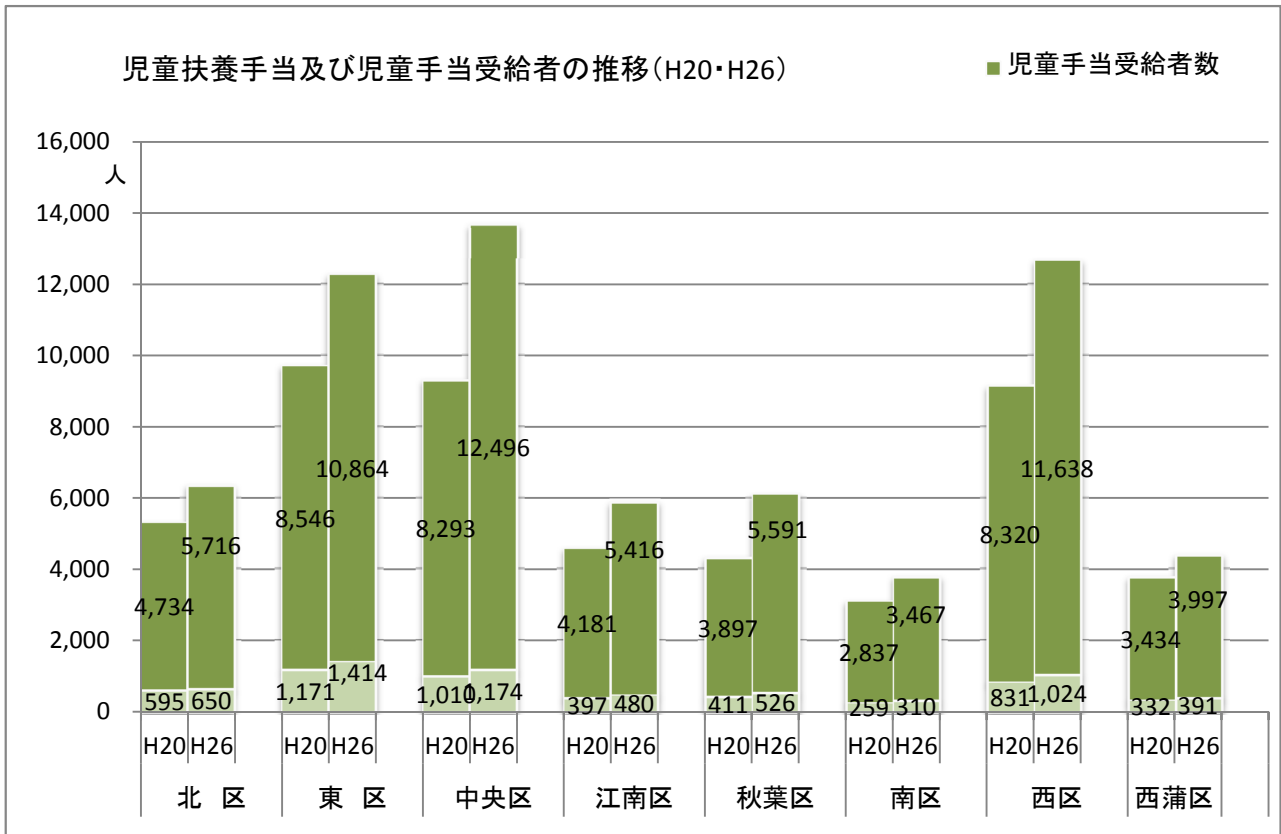

児童扶養手当受給者の推移（H20→H26）

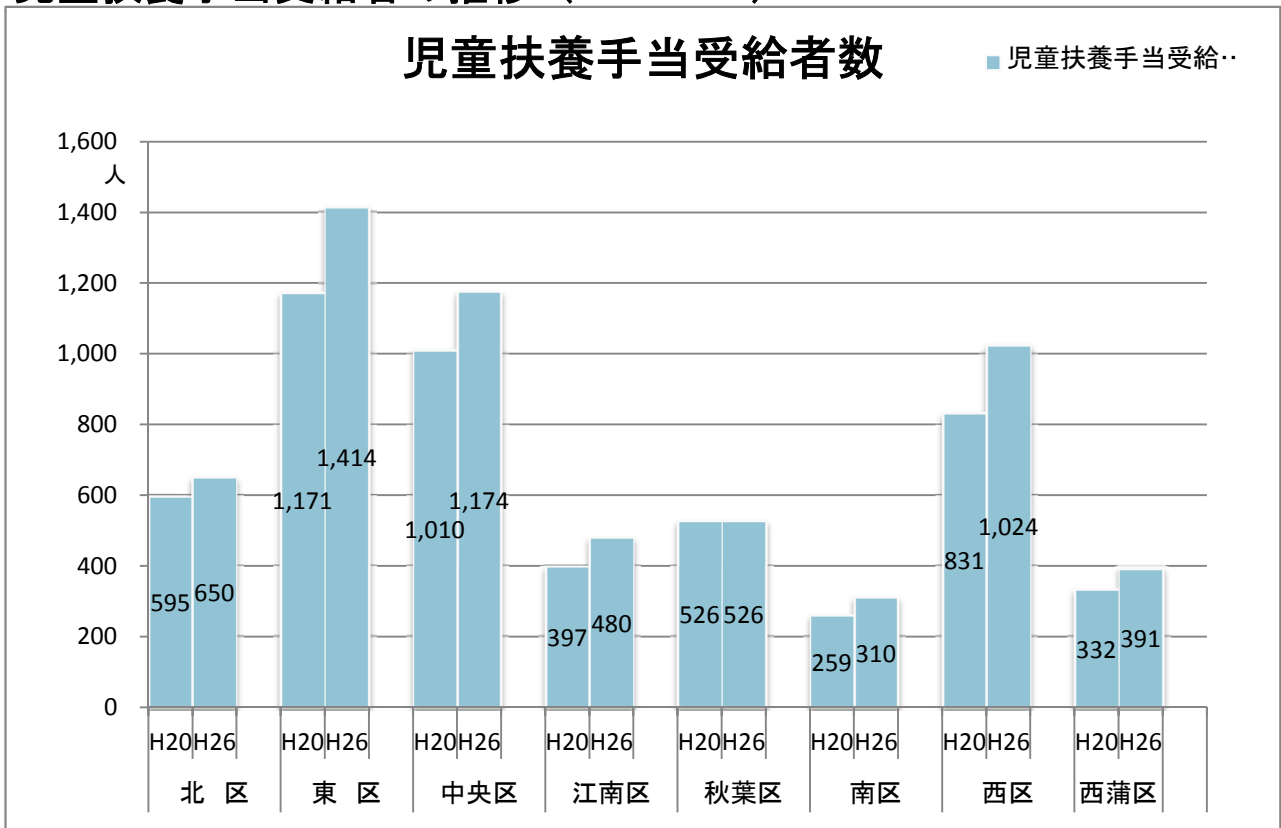

05こども

3 北区の年齢別入園児童数の推移

各年度の3月1日 現在

年度	入園児童数							
	0歳児	1歳児	2歳児	3歳児	4歳児	5歳児	3～5歳計	全年齢計
19	174	255	333	452	464	476	1,392	2,154
20	215	241	353	462	461	473	1,396	2,205
21	237	301	337	488	476	473	1,437	2,312
22	201	305	401	472	499	486	1,457	2,364
23	239	296	388	507	486	511	1,504	2,427
24	237	322	372	479	521	483	1,483	2,414
25	217	337	380	463	485	523	1,471	2,405
増加数 (H25-H19)	43	82	47	11	21	47	79	251
増加率 (H25/H19)	124.7%	132.2%	114.1%	102.4%	104.5%	109.9%	105.7%	111.7%

年齢別入園児童数の推移 (H19→H25)

各年度3月1日現在

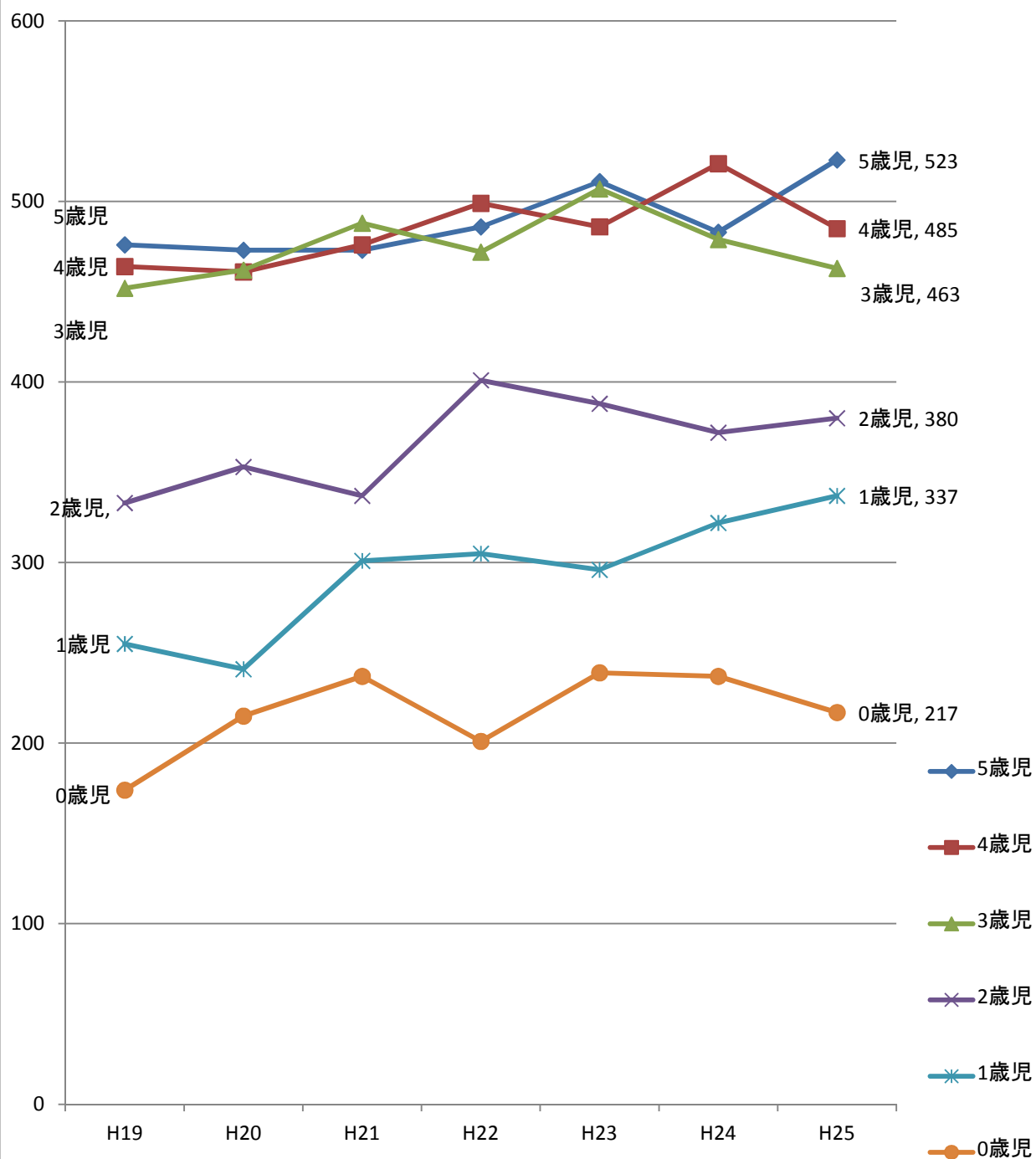

05こども

4 ひまわりクラブ在籍数

出典：地域福祉計画関係データ（ひまわりクラブ数）

平成20年4月30日 現在

	クラブ数	小学1～3年児童数	児童在籍数	在籍数割合
新潟市	79	21,509	5,163	24.0%
北区	7	2,053	543	26.4%
東区	12	3,901	1,073	27.5%
中央区	18	4,299	1,177	27.4%
江南区	9	1,954	600	30.7%
秋葉区	4	2,127	164	7.7%
南区	5	1,260	178	14.1%
西区	13	4,254	1,064	25.0%
西蒲区	11	1,661	364	21.9%

平成25年4月30日 現在

	クラブ数	小学1～3年児童数	児童在籍数	在籍数割合
新潟市	80	19,844	5,968	30.1%
北区	7	1,953	620	31.7%
東区	12	3,460	1,101	31.8%
中央区	18	4,096	1,397	34.1%
江南区	9	1,917	738	38.5%
秋葉区	6	2,033	97	4.8%
南区	3	1,082	369	34.1%
西区	13	3,925	1,222	31.1%
西蒲区	12	1,378	424	30.8%

比較

	クラブ数	小学1～3年児童数	児童在籍数	在籍数割合
新潟市	1	▲ 1,665	805	6.1%
北区	0	▲ 100	77	5.3%
東区	0	▲ 441	28	4.3%
中央区	0	▲ 203	220	6.7%
江南区	0	▲ 37	138	7.8%
秋葉区	2	▲ 94	▲ 67	-2.9%
南区	▲ 2	▲ 178	191	20.0%
西区	0	▲ 329	158	6.1%
西蒲区	1	▲ 283	60	8.9%

ひまわりクラブ在籍児童数の推移（H20→H25）

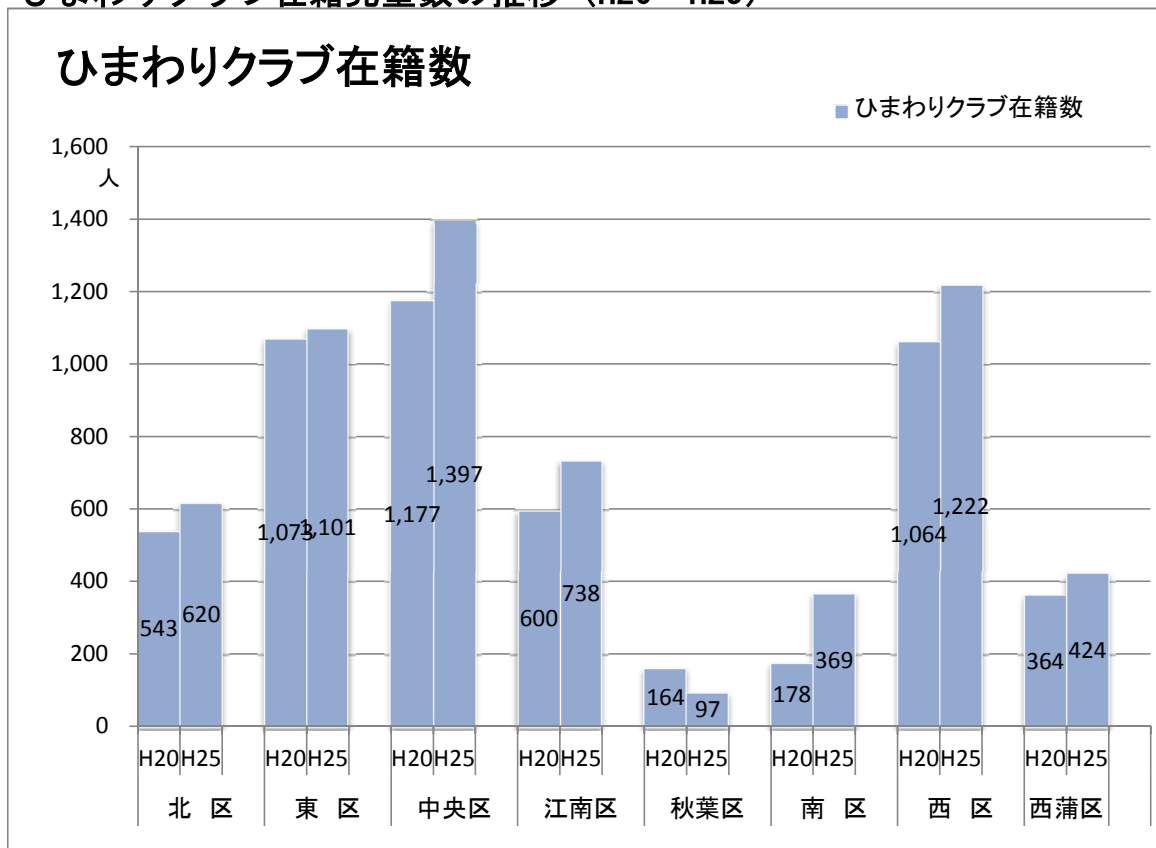

ひまわりクラブ在籍児童数（H25）と小学校1～3年生児童数との割合

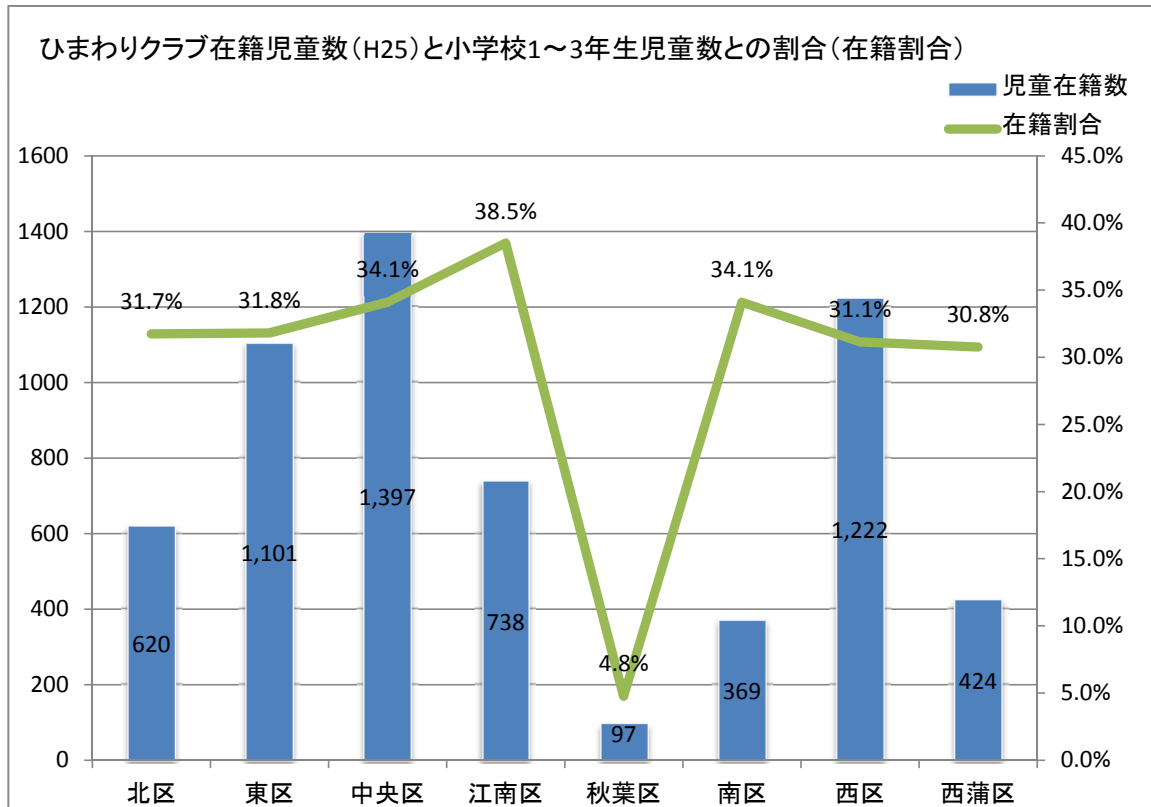

06虐待

1 児童虐待相談受付件数

児童虐待相談受付件数(新規)

出典：地域福祉計画関係データ(児童虐待相談件数H24年度)

年度	北区	東区	中央区	江南区	秋葉区	南区	西区	西蒲区
H19	27	26	31	27	36	14	20	14
H24	10	82	27	16	16	11	21	19

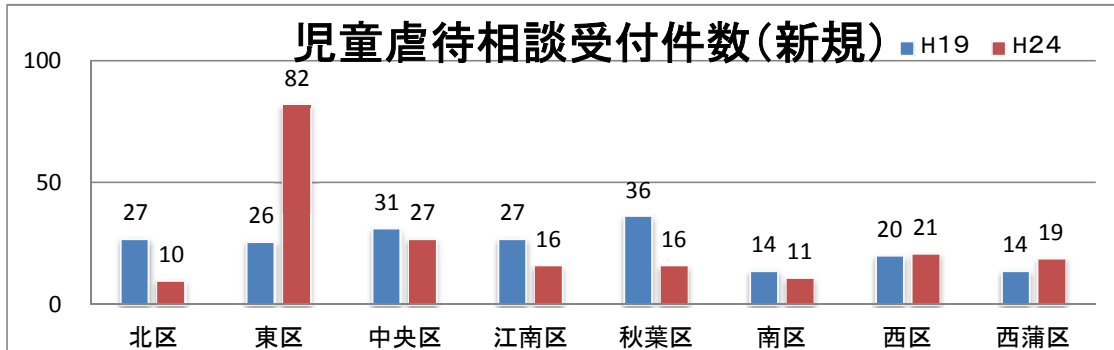

児童虐待相談受付件数(継続)

年度	北区	東区	中央区	江南区	秋葉区	南区	西区	西蒲区
H19	13	88	31	20	53	21	19	10
H24	36	180	58	50	80	44	47	29

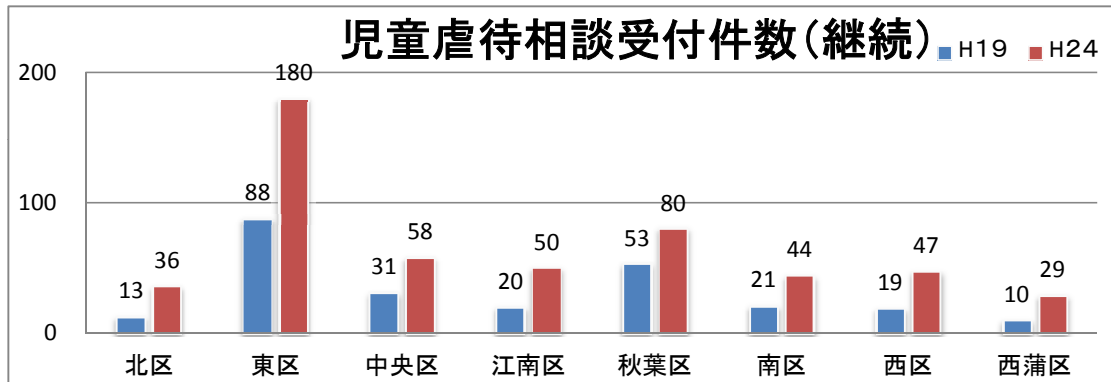

児童虐待相談受付件数(合計)

年度	北区	東区	中央区	江南区	秋葉区	南区	西区	西蒲区
H19	40	114	62	47	89	35	39	24
H24	46	262	85	66	96	55	68	48

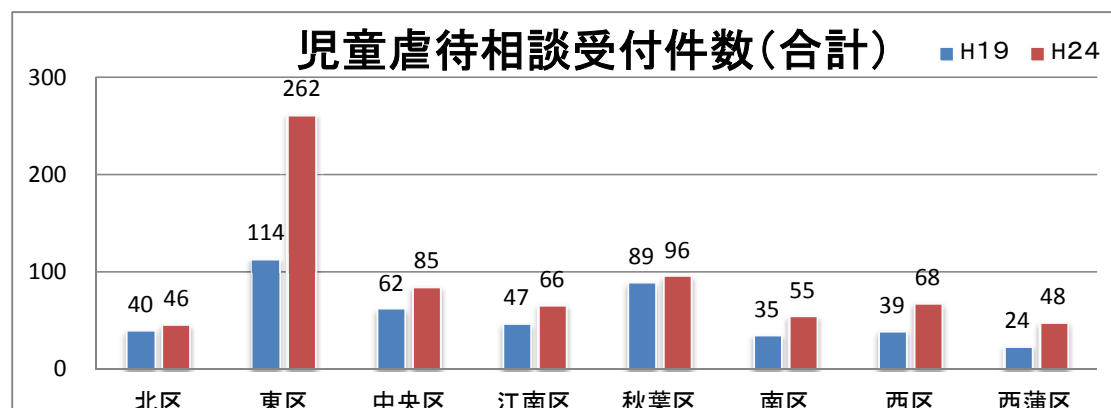

06虐待

2 高齢者虐待相談受付件数

高齢者虐待新規相談受付件数

出典：地域福祉計画関係データ(高齢者虐待新規相談件数H24年度)

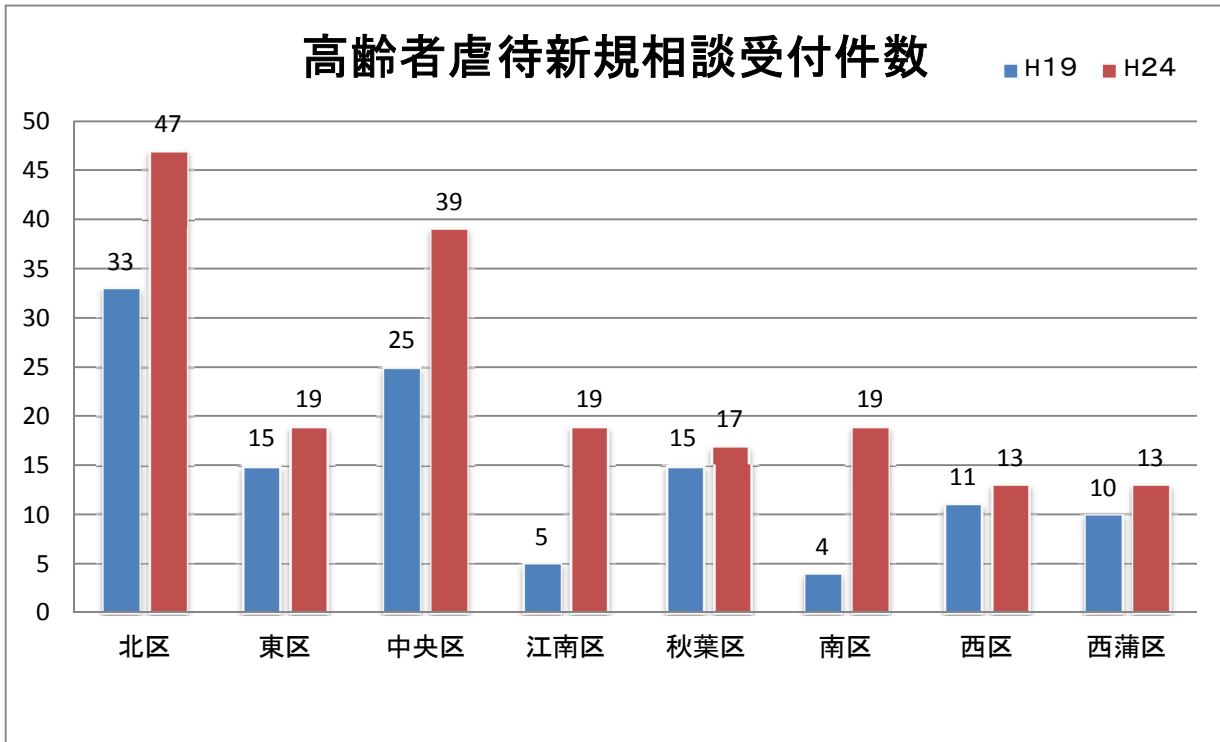

高齢者虐待新規相談受付件数

(平成19年度)

市・区	北区	東区	中央区	江南区	秋葉区	南区	西区	西蒲区	新潟市
件数	33	15	25	5	15	4	11	10	118

在宅高齢者虐待新規相談受付件数

(平成24年度)

市・区	北区	東区	中央区	江南区	秋葉区	南区	西区	西蒲区	新潟市
件数	47	19	39	19	17	19	13	13	186

北区における虐待の種別・類型

年度	身体的	介護等放棄	心理的	性的	経済的	計
H19	25	3	15	0	1	44
H24	30	3	24	0	1	58

※複数の種別・類型があるため、合計は一致しません。

07自殺
1 自殺者数

自殺死亡率の推移

出典：地域福祉計画関係データ（自殺死亡率）

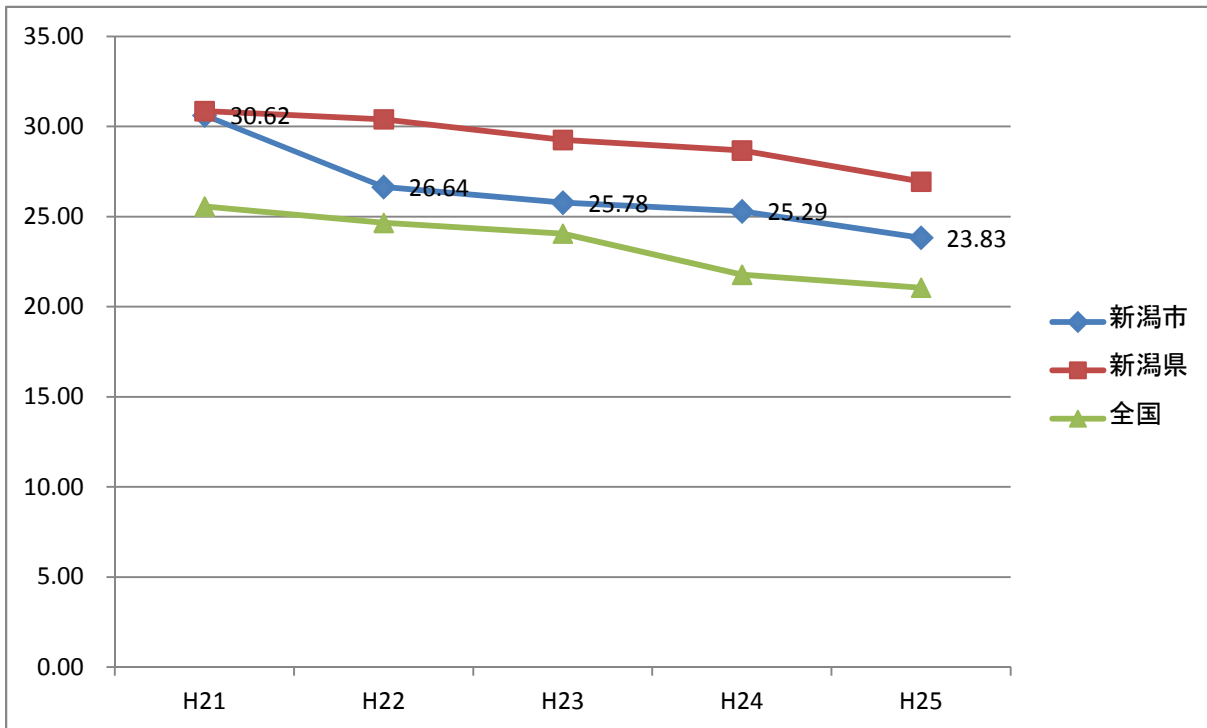

自殺死亡率の推移

	H21	H22	H23	H24	H25
新潟市	30.62	26.64	25.78	25.29	23.83
新潟県	30.85	30.4	29.26	28.67	26.94
全国	25.56	24.66	24.06	21.78	21.06

08孤独（立）死

1 孤独（立）死数

民生委員活動で支援した新潟市の孤独死・孤立死に関する調査報告書

出典：民生委員活動で支援した新潟市の孤独死・孤立死に関する調査報告書 概要版

	民生委員	① 地域内で孤独死・孤立死があった		② ①のうち民生委員として対応した	
	定数	担当地区内で孤立死・孤独死があったと回答した民生委員（人）	地区総件数	対応した（人）	地区対応総件数
北区	112	12	14	10	10
東区	217	28	33	19	23
中央区	359	62	64	33	38
江南区	113	18	23	9	11
秋葉区	137	8	11	6	6
南区	76	10	10	8	8
西区	232	37	39	11	12
西蒲区	129	13	13	9	9
合計	1,375	188	207	105	117

調査期間：一次調査 平成22年12月1日～平成24年9月30日

調査における孤独死・孤立死の定義：自宅で誰からも看取られることなく亡くなり、その後発見された方

○調査期間（1年10か月）で民生委員・児童委員が把握している限りになりますが、市内全体で207件の孤独死が発生していました。市内で約3日に1人孤独死していることとなります。

○207件のうち、117件（56.5%）で民生委員・児童委員が何がしかの対応をしていたことが分かりました。対応経験のある民生員は105名で、全体（民生委員定数）の7.6%でした。

○人口の多い旧市内（中央区・東区・西区）で発生件数が多い。人口比で比較してもかなり都市部の発生が多く、都市部特有の課題があると思われます。しかし、孤独死ゼロの区は無く、市内共通の課題といえます。

09生活保護

1 生活保護世帯数(保護率)

出典:地域福祉計画関係データ(生活保護の状況) 平成20年3月31日 現在

	総人口	生活保護 受給世帯数	生活保護 受給者数	保護率 (%)
新潟市	802,163	5,730	8,225	10.25
北区	78,181	580	909	11.63
東区	138,839	1,581	2,381	17.15
中央区	171,800	1,825	2,448	14.25
江南区	68,837	356	556	8.08
秋葉区	78,391	236	333	4.25
南区	48,001	100	131	2.73
西区	154,927	914	1,294	8.35
西蒲区	63,187	138	173	2.74

平成26年3月31日 現在

	総人口	生活保護 受給世帯数	生活保護 受給者数	保護率 (%)
新潟市	803,336	8,537	11,735	14.61
北区	76,850	722	1,093	14.22
東区	138,888	2,288	3,314	23.86
中央区	175,909	2,838	3,616	20.56
江南区	69,313	512	801	11.56
秋葉区	78,189	348	466	5.96
南区	46,564	175	246	5.28
西区	157,333	1,468	1,967	12.50
西蒲区	60,290	186	232	3.85

%o(パーミール) : 千分率を表し、1,000分の1を意味する

(注記)外国人登録法廃止・住民基本台帳法改正の施行により平成24年7月分より外国人を含んだ数値となっています。

比較

	総人口	生活保護 受給世帯数	生活保護 受給者数	保護率 (%)	伸び率 RANK
新潟市	1,173	2,807	3,510	4.35	
北区	▲ 1,331	142	184	2.60	5
東区	49	707	933	6.71	1
中央区	4,109	1,013	1,168	6.31	2
江南区	476	156	245	3.48	4
秋葉区	▲ 202	112	133	1.71	7
南区	▲ 1,437	75	115	2.55	6
西区	2,406	554	673	4.15	3
西蒲区	▲ 2,897	48	59	1.11	8

生活保護世帯数の比較及び平成25年度末保護率

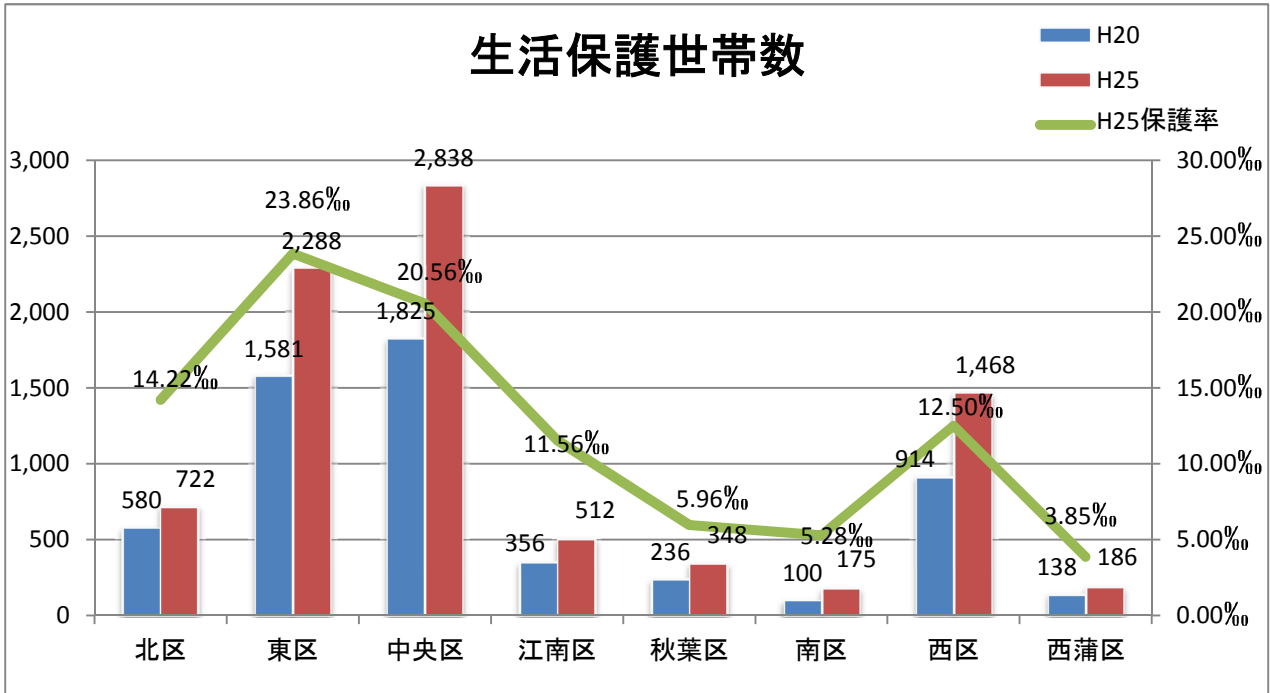

保護率

H20	11.63%	17.15%	14.25%	8.08%	4.25%	2.73%	8.35%	2.74%
H25	14.22%	23.86%	20.56%	11.56%	5.96%	5.28%	12.50%	3.85%

世帯類型別世帯数(北区)

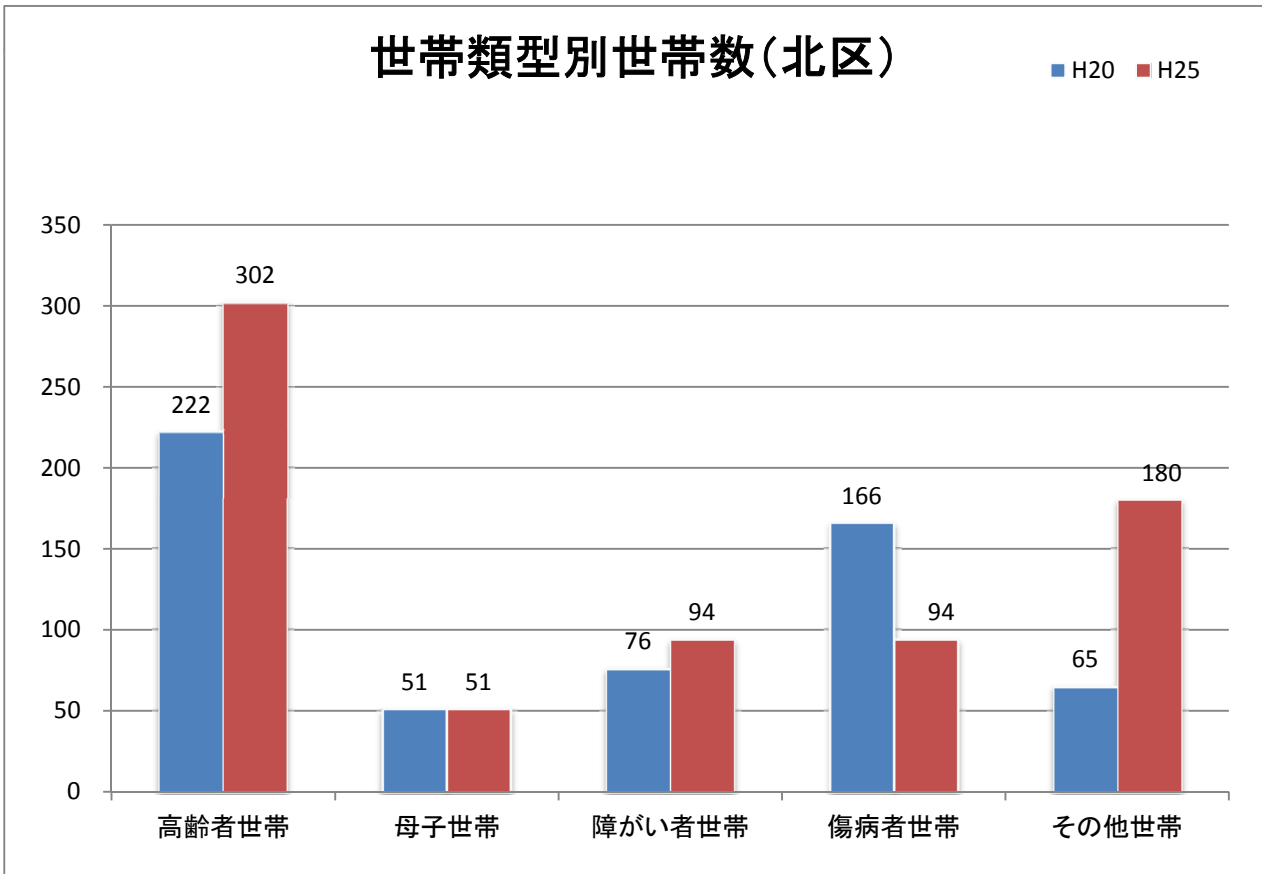

01生活保護

2 就労支援事業実績の推移

各区における生活保護受給者就労支援事業実績の推移（就職者数）

出典：福祉総務課

年度	北区	東区	中央区	江南区	秋葉区	南区	西区	西蒲区	新潟市計
平成22年度	1	14	13	3	0	0	7	4	42
平成23年度	6	9	2	2	0	0	20	1	40
平成24年度	3	26	13	2	0	1	20	4	69
平成25年度	9	46	32	10	0	9	24	4	134
平成22～25年度累計	19	95	60	17	0	10	71	13	285

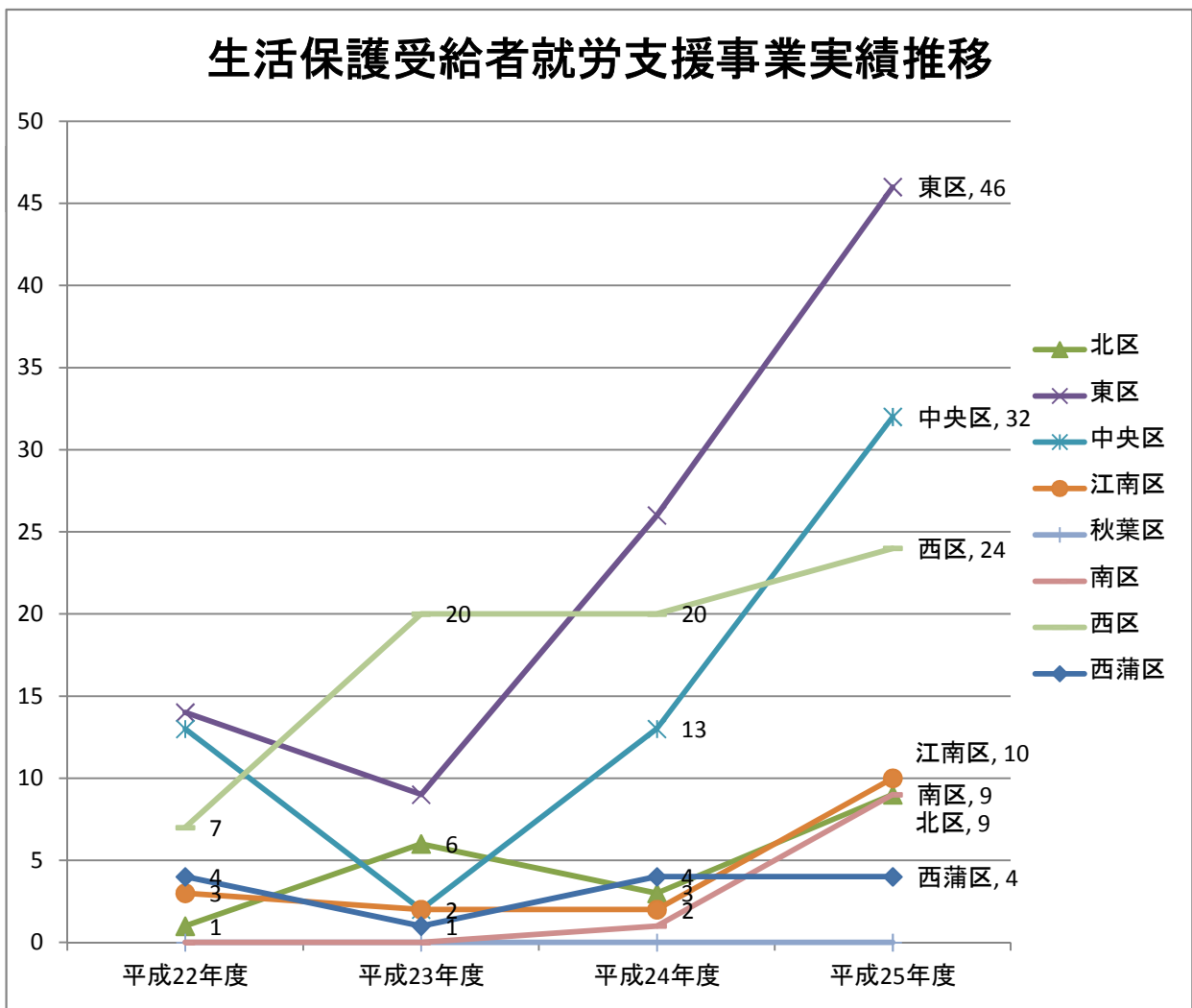

10健康

1 がん検診受診率（部位別）

出典：保健所健康増進課

(1) 胃がん検診受診率

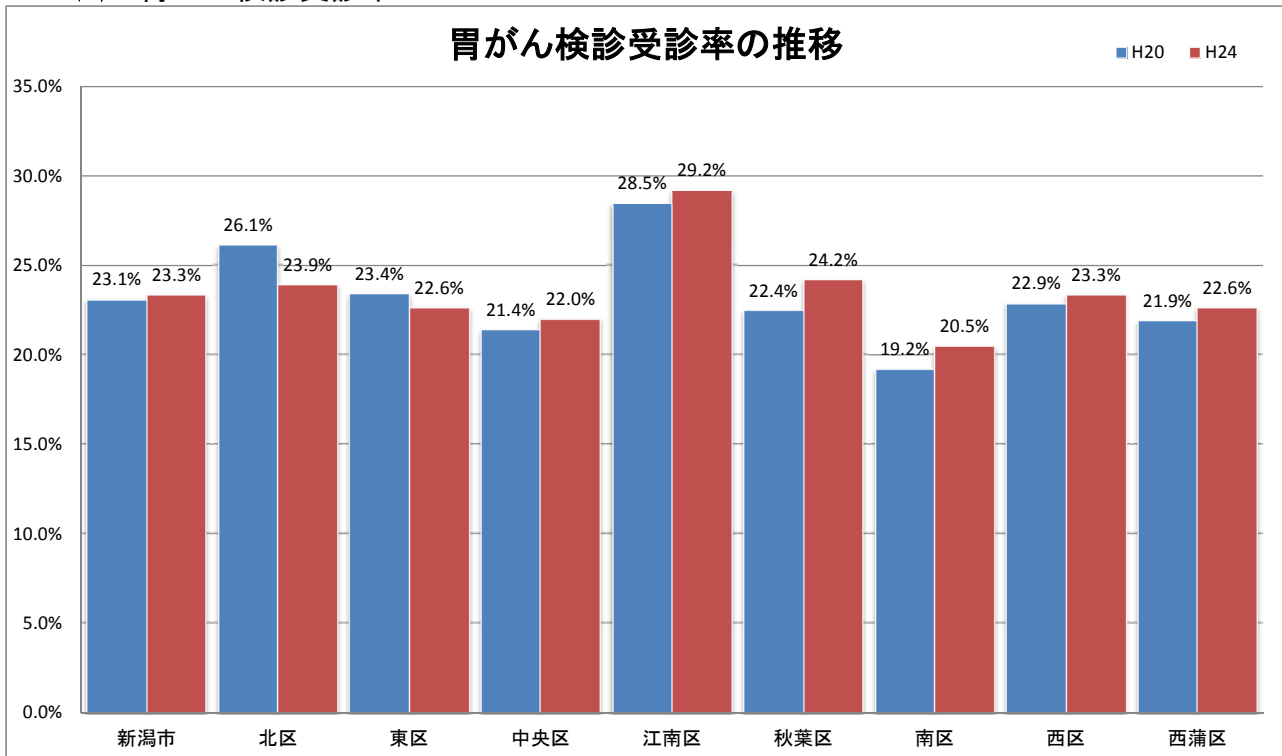

(2) 子宮頸がん検診受診率

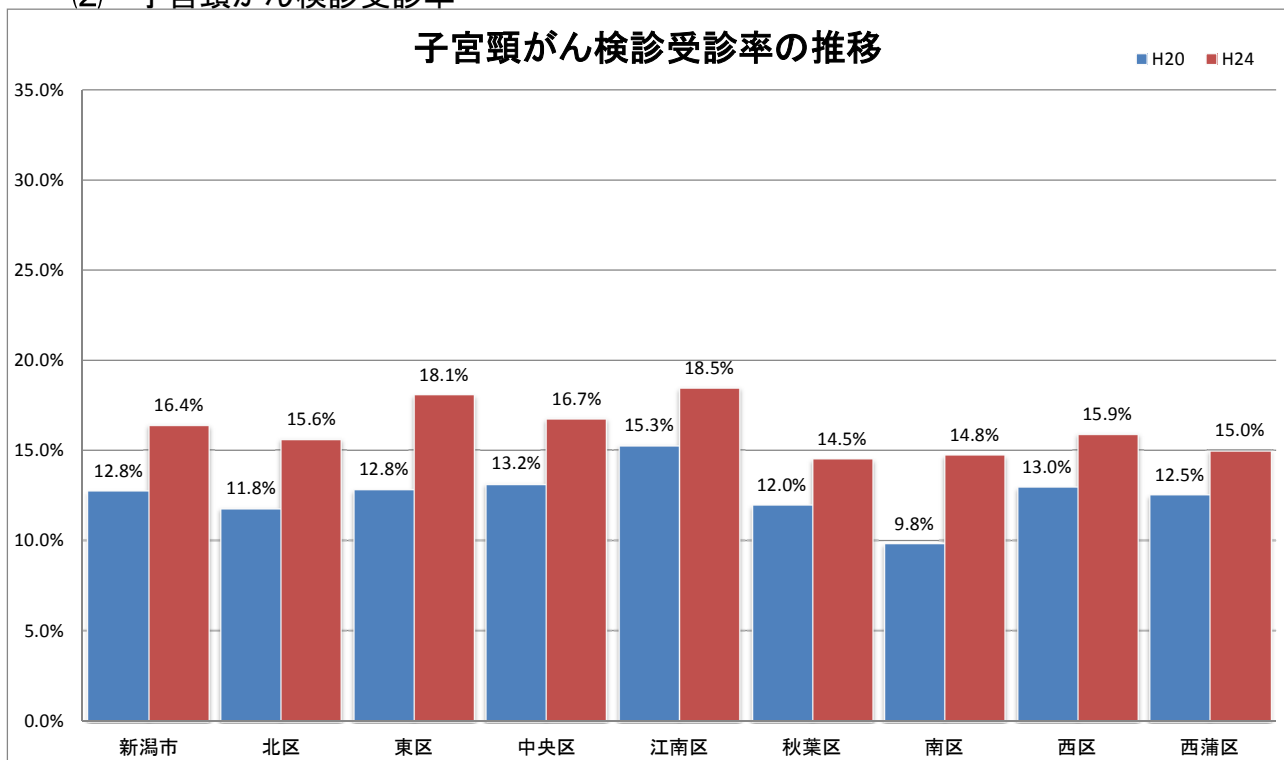

(3) 乳がん検診受診率

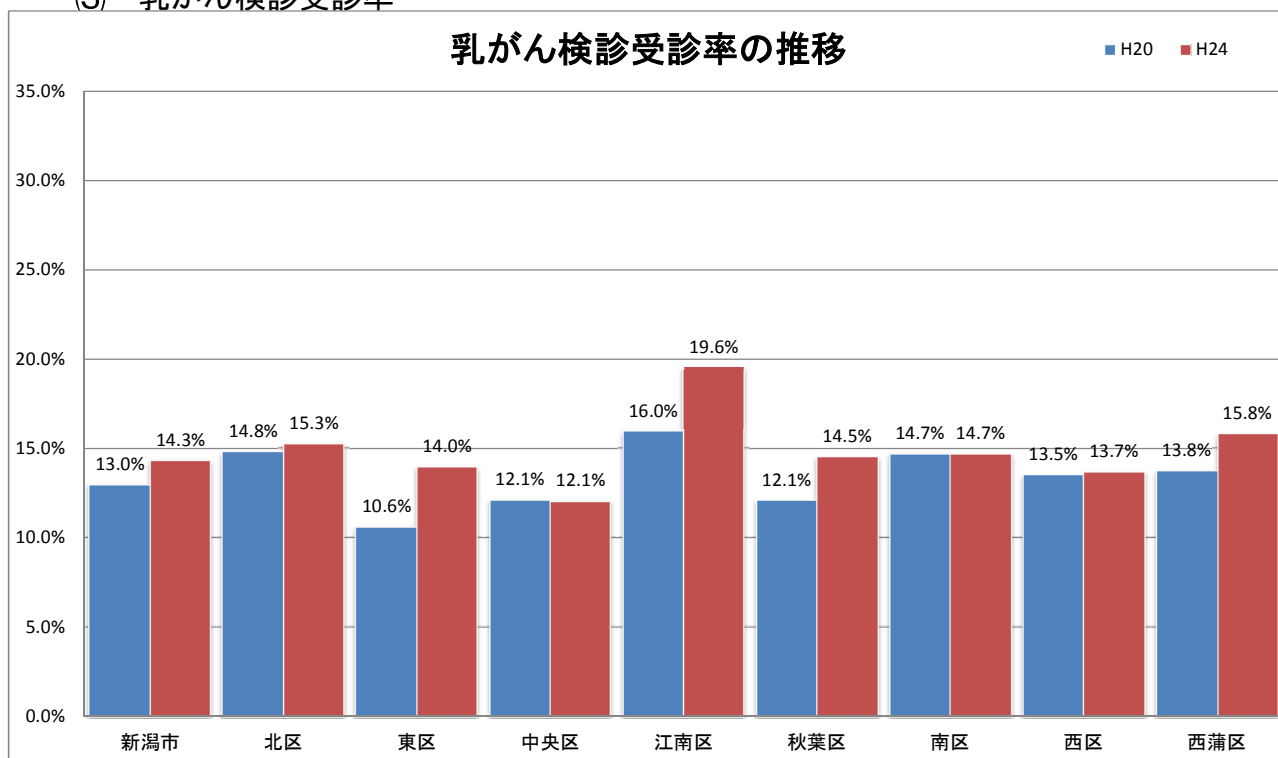

(4) 肺がん検診受診率

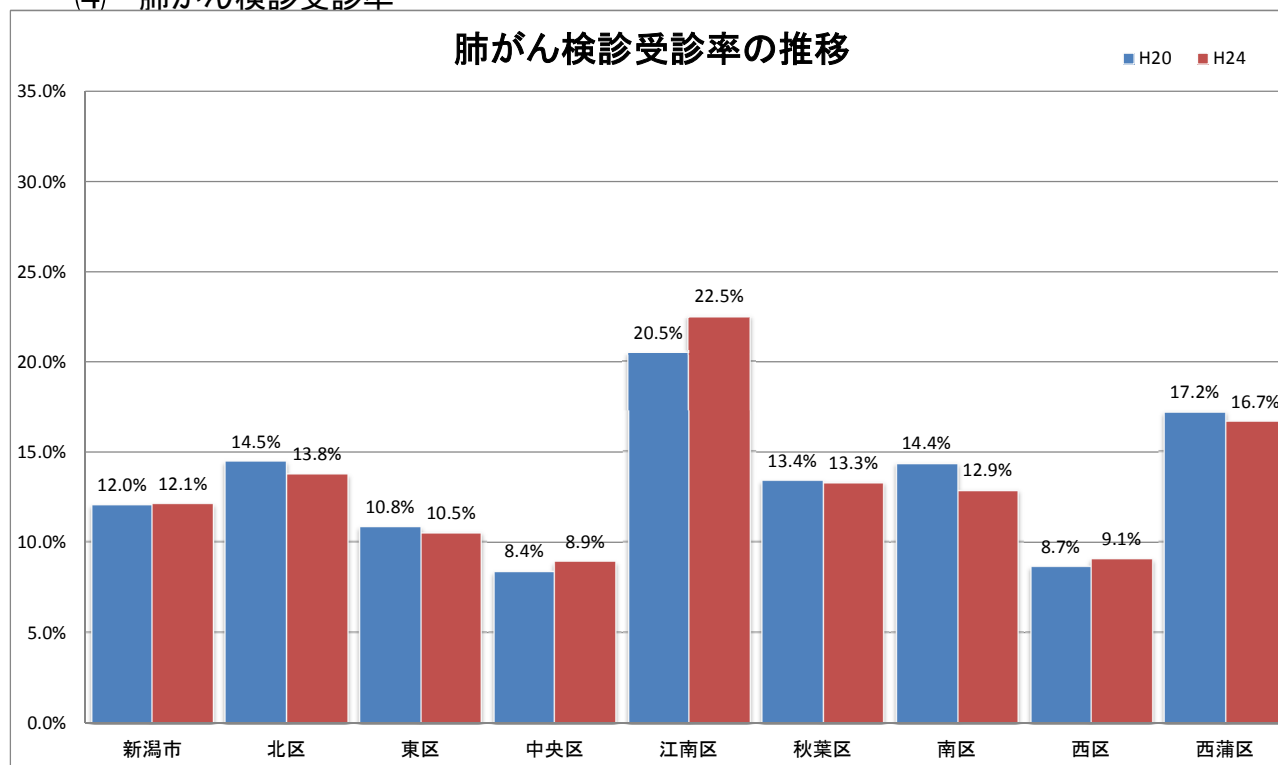

(5) 大腸がん検診受診率

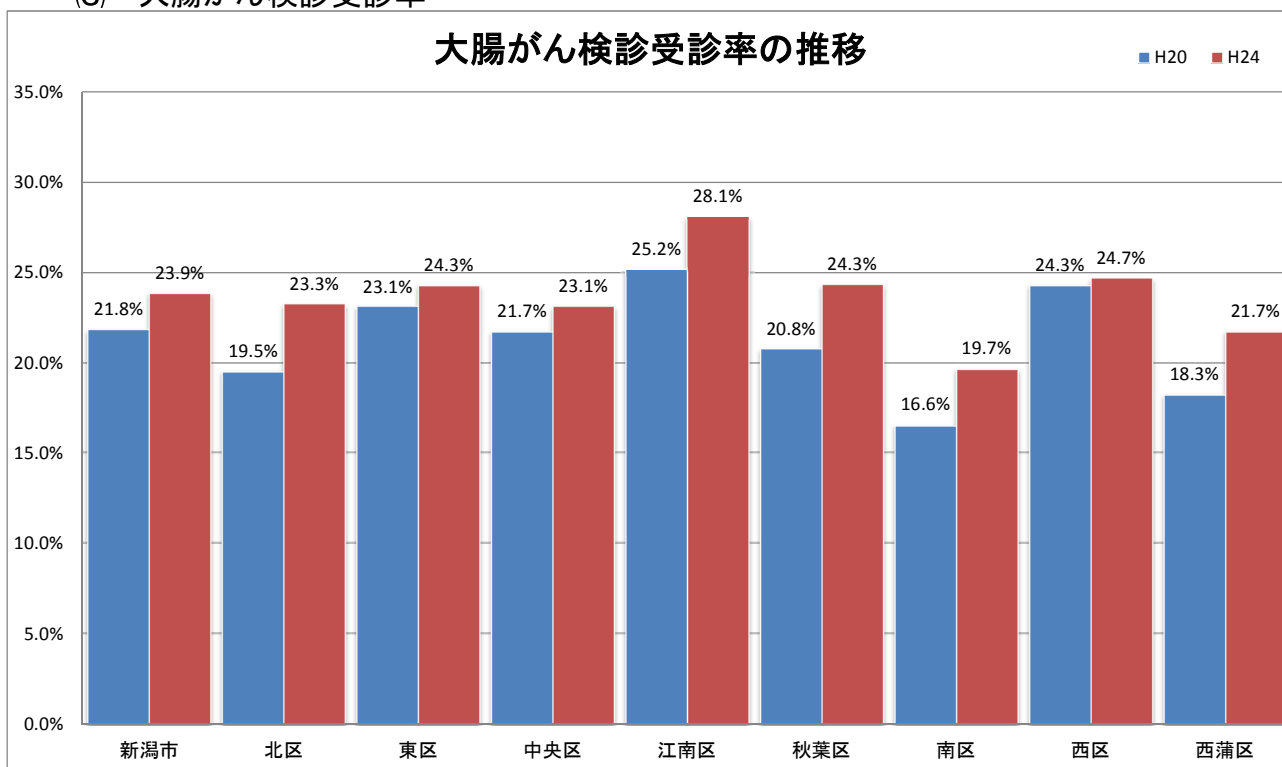

10健康

2 母子健診受診率（種類別）

出典：保健所健康増進課

(1) 股関節健診受診率

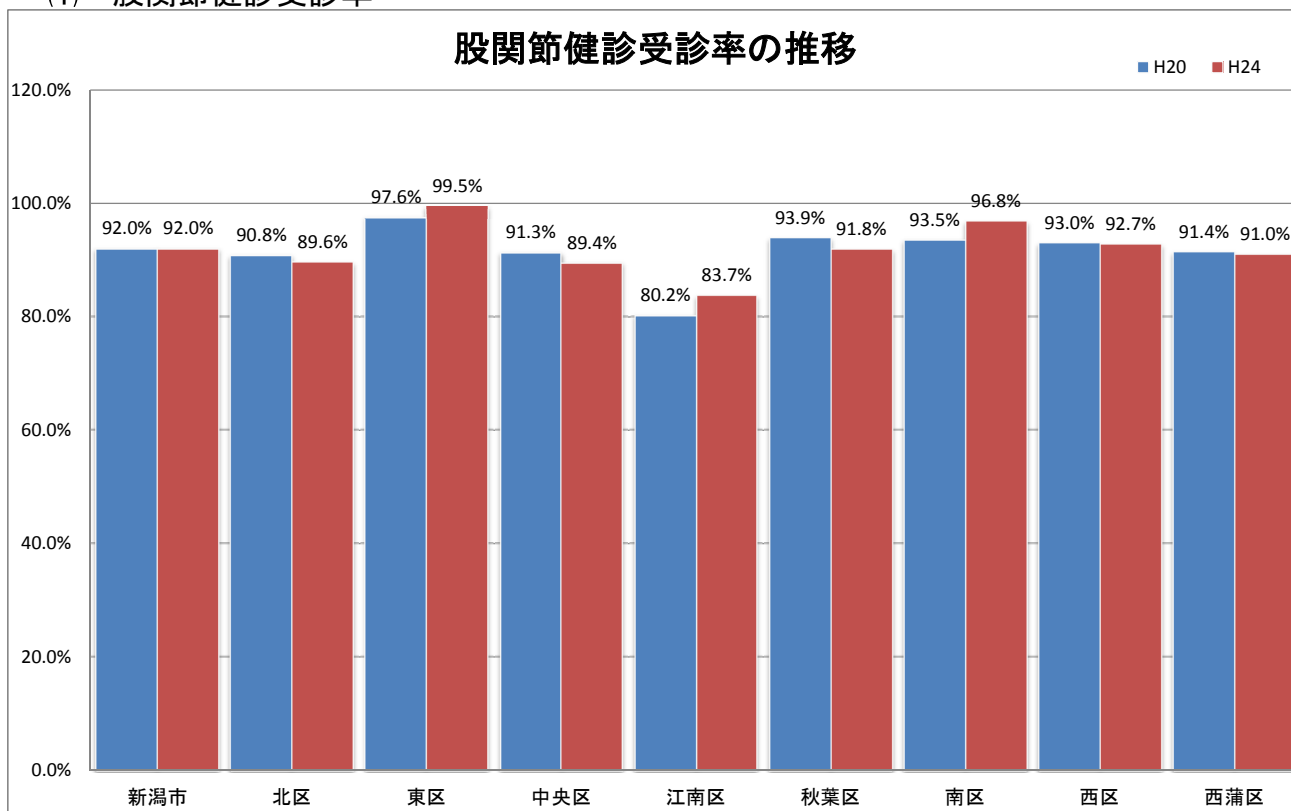

(2) 1歳6か月児健診受診率

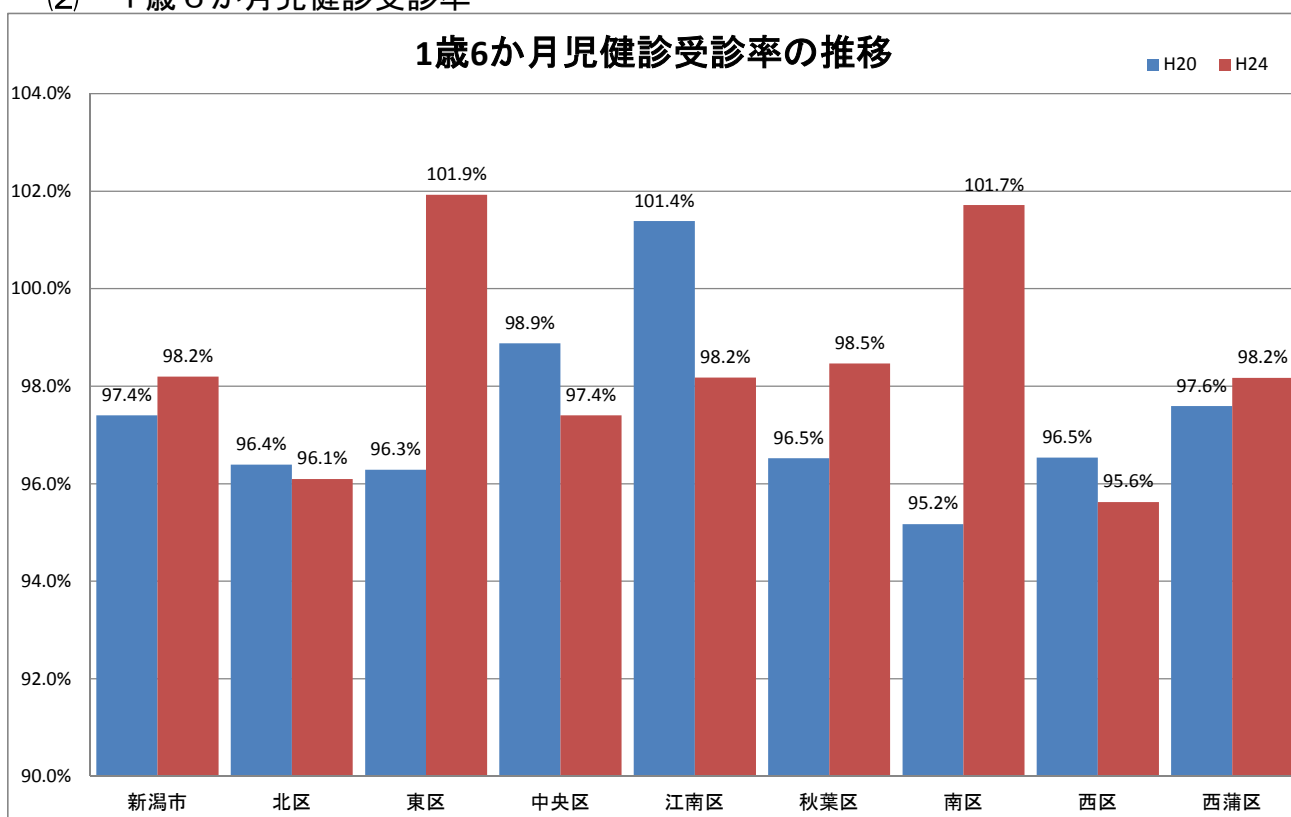

(3) 3歳児健診受診率

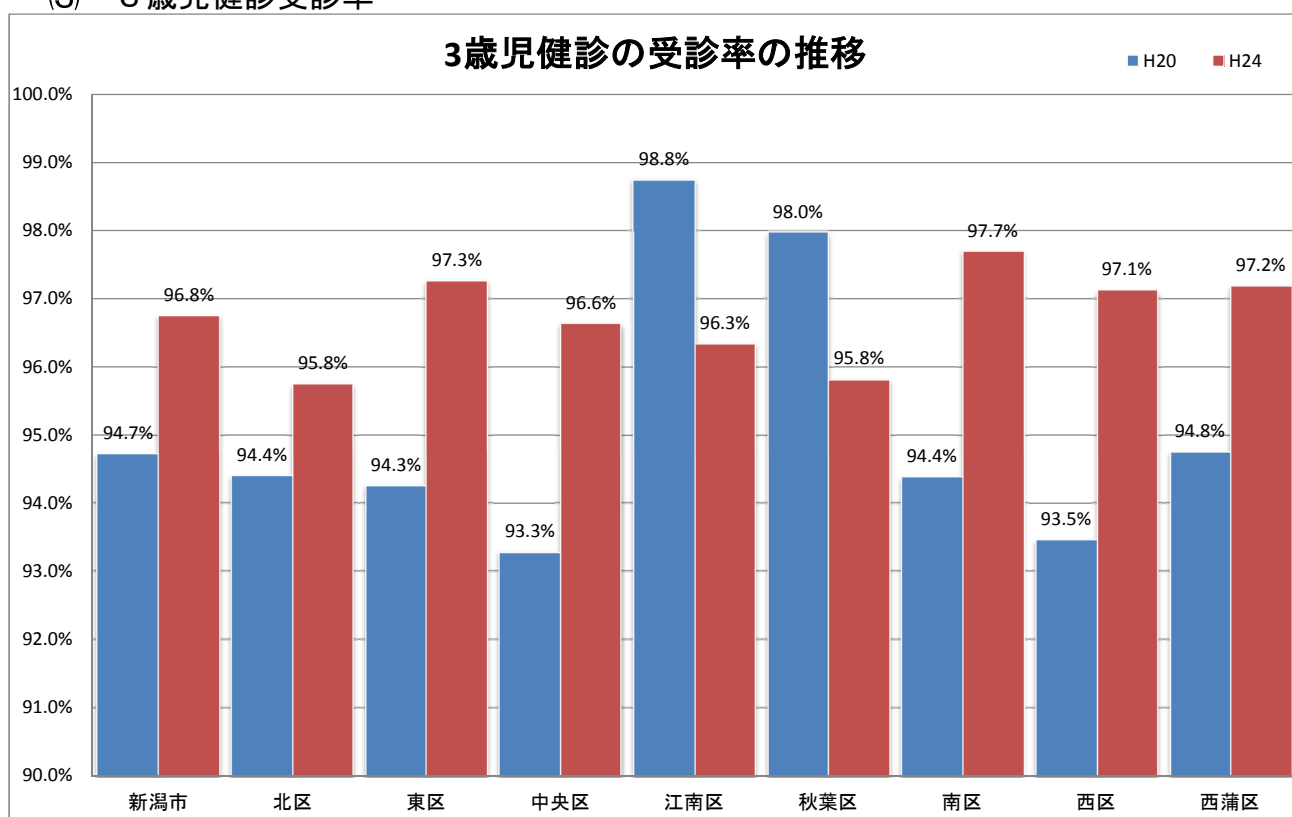

10健康

3 特定健診受診率

出典：保健所健康増進課

特定健診受診率の推移

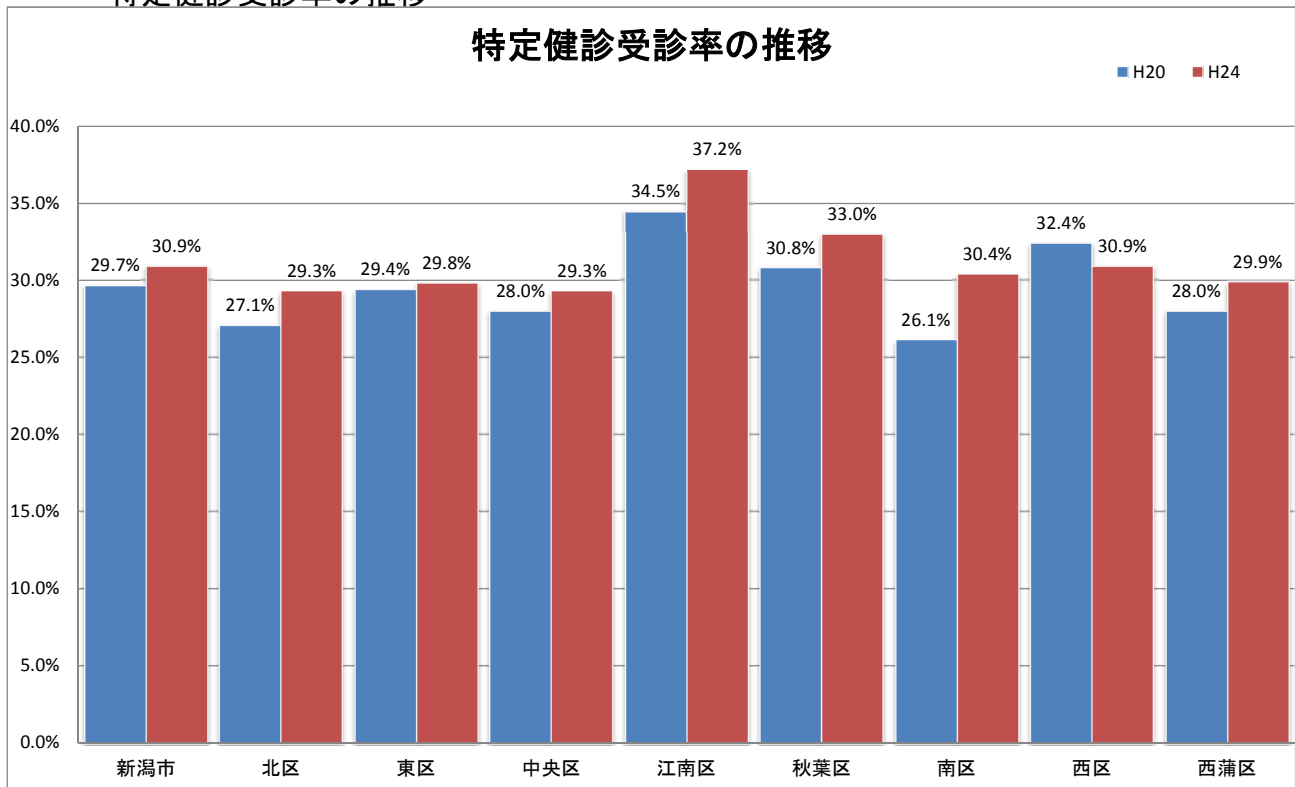

10健康

4 国民健康保険の医療費

出典:新潟市国民健康保険 医療費の状況

平成23年度 区別1人当り診療費と受診率

	新潟市	北区	東区	中央区	江南区	秋葉区	南区	西区	西蒲区
1人当たり診療費(円)	254,990	240,989	245,844	252,140	251,305	250,605	255,184	270,802	271,626
受診率(%)	1053.82	1,006.60	1,043.64	1,066.66	1,079.20	1,082.87	999.41	1,066.65	1,053.41
1件当たり日数(日)	2.06	2.05	2.04	2.05	1.98	2.00	2.12	2.15	2.09
1日当たり診療費(円)	11,718	11,698	11,532	11,510	11,775	11,575	12,054	11,813	12,319

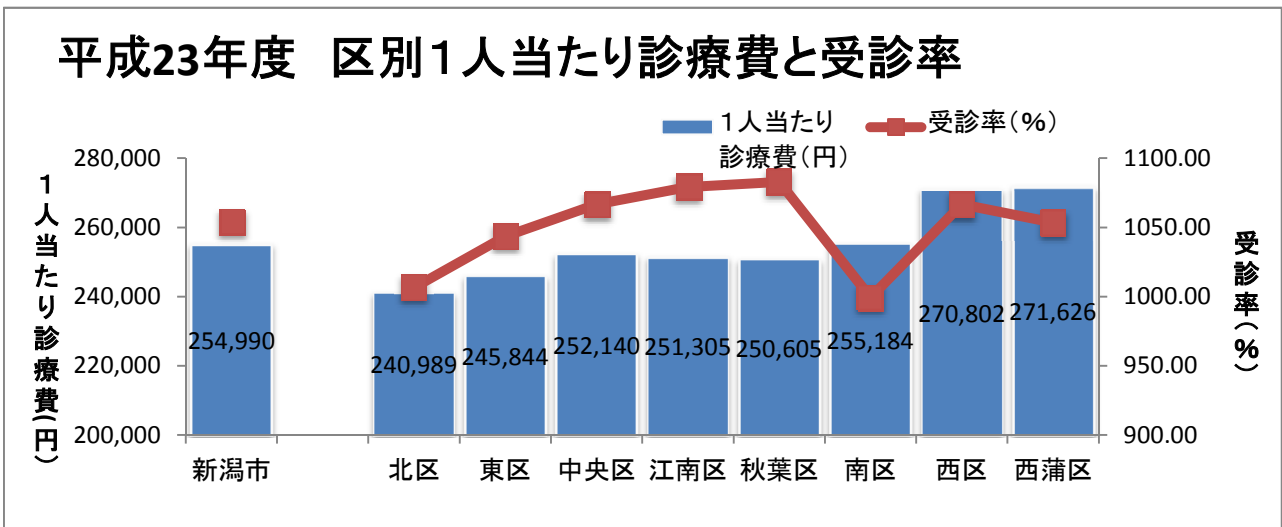

平成24年度 区別1人当り診療費と受診率

	新潟市	北区	東区	中央区	江南区	秋葉区	南区	西区	西蒲区
1人当たり診療費(円)	263,236	248,468	257,638	255,227	260,930	260,161	264,893	279,714	280,949
受診率(%)	1073.78	1,035.29	1,073.30	1,082.96	1,099.62	1,090.44	1,014.75	1,082.55	1,075.38
1件当たり日数(日)	2.03	2.00	2.02	2.02	1.97	1.98	2.07	2.11	2.06
1日当たり診療費(円)	12,067	12,027	11,899	11,673	12,015	12,071	12,620	12,259	12,709

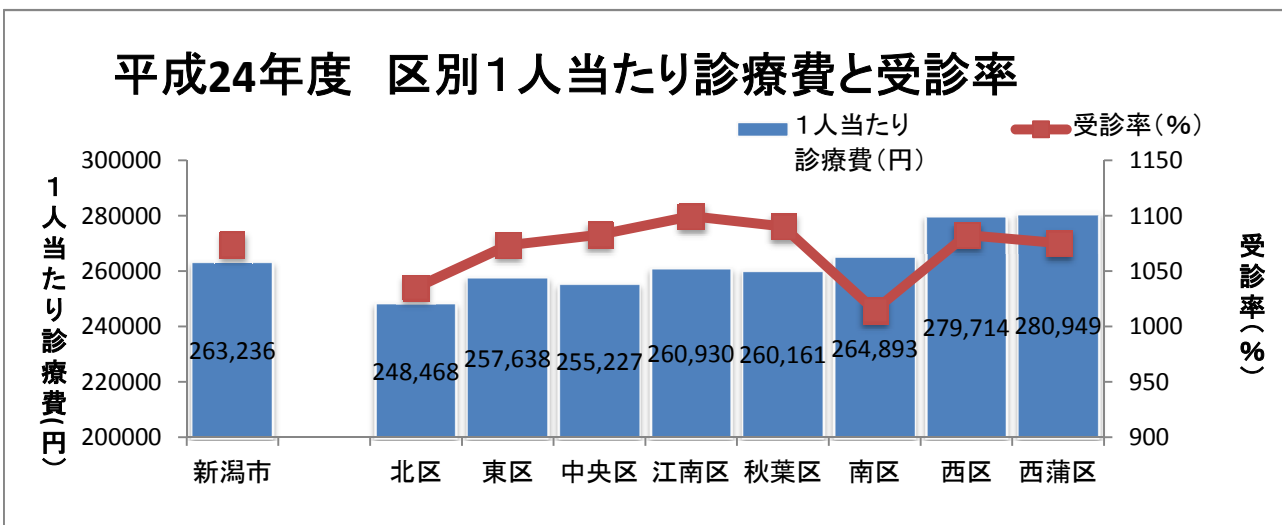

10健康

5 悪性新生物の標準化死亡比

悪性新生物	新潟市（男性）	新潟市（女性）	北区（男性）	北区（女性）
胃	112.1	115.3	133.0	123.1
大腸	105.6	99.4	103.0	98.3
気管、気管支及び肺	102.4	93.0	122.1	78.5
悪性新生物全体	104.7	99.0	113.7	97.0

※標準化死亡比
全国の死亡率を標準化(100)として比較したもの。

出典：厚生労働省「平成20年～24年人口動態保健所・市区町村別統計」

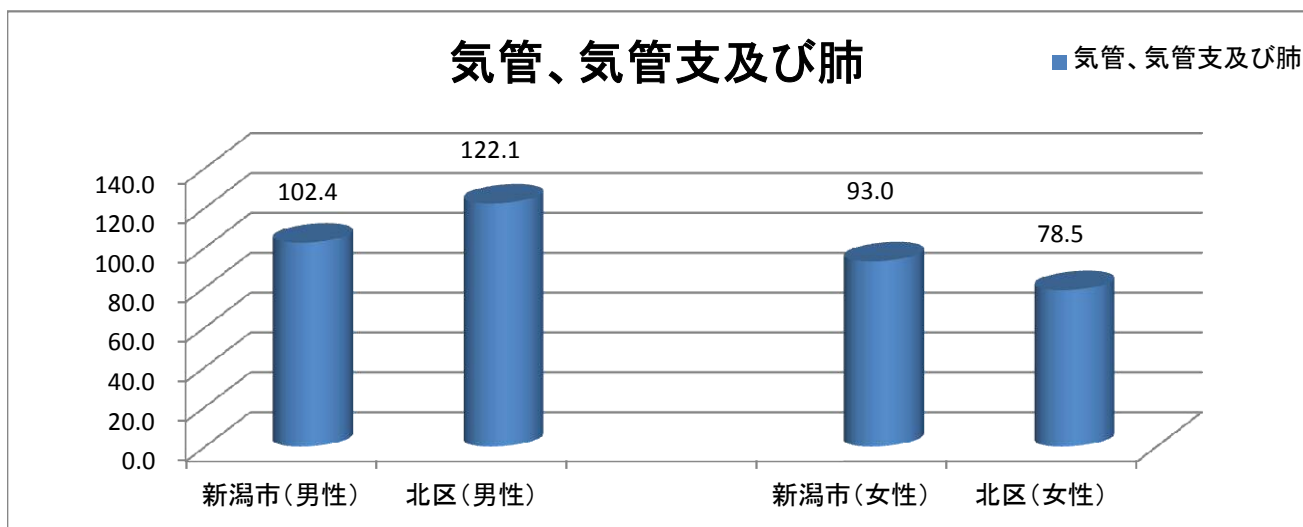
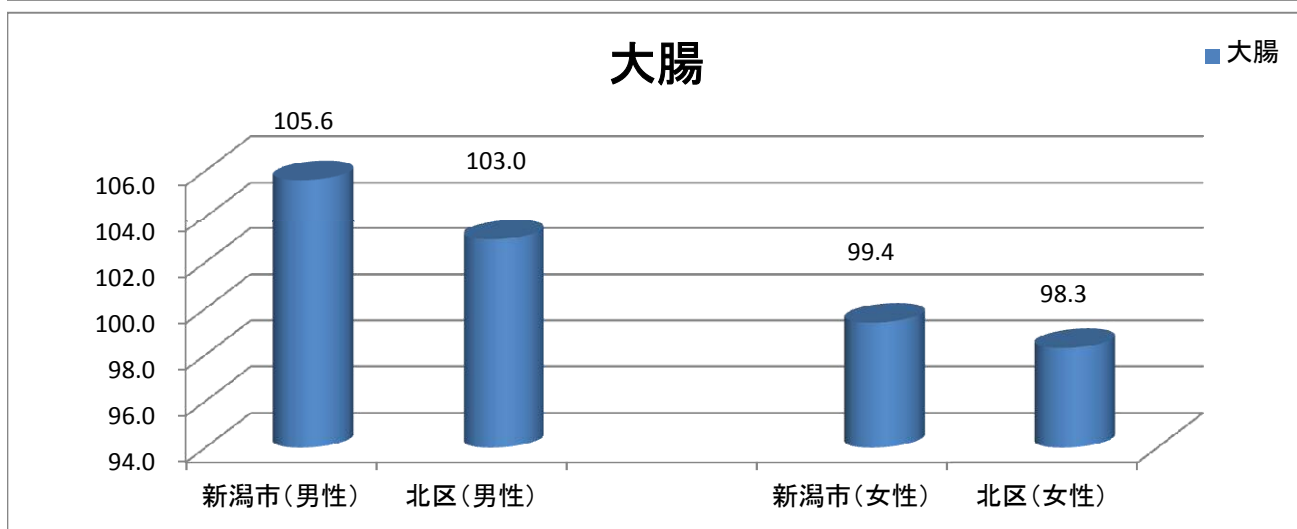
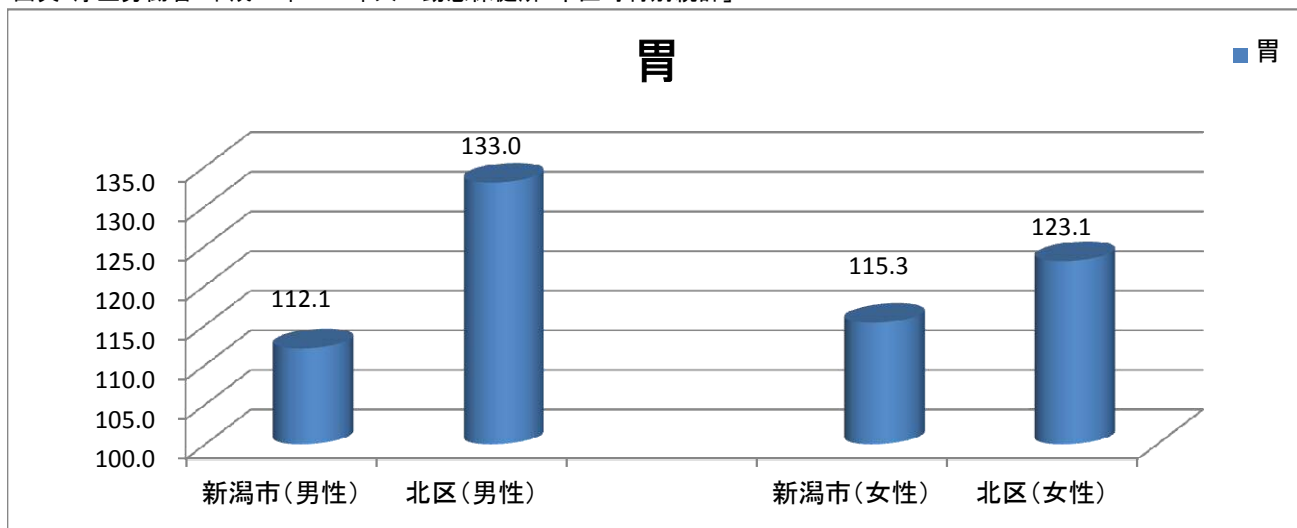

11地域活動

1 老人クラブ数及び会員数

平成20年4月1日 現在

	老人クラブ数	会員数
北区	83	4,987
松 浜 地 区	9	665
南 浜 地 区	4	475
濁 川 地 区	7	560
葛 塚 地 区	21	942
木 崎 地 区	13	783
岡 方 地 区	5	289
長 浦 地 区	20	1,076
早 通 地 区	4	197

※補助金の申請をしているクラブ

平成26年4月1日 現在

	老人クラブ数	会員数
北区	72	3,586
松 浜 地 区	7	416
南 浜 地 区	4	355
濁 川 地 区	5	245
葛 塚 地 区	19	771
木 崎 地 区	14	697
岡 方 地 区	6	340
長 浦 地 区	14	619
早 通 地 区	3	143

老人クラブ会員数の推移

■ 会員数 H20.4
■ 会員数 H26.4

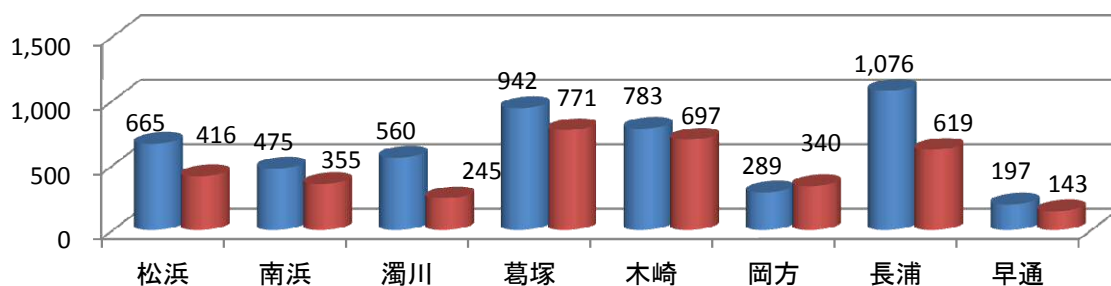

11地域活動

2 ふれあい・いきいきサロン取組数

平成20年3月31日 現在

		取組数	備考
北区		48	
松	浜 地 区	1	
南	浜 地 区		
濁	川 地 区	1	
葛	塚 地 区	16	認知症サロン1を含む
木	崎 地 区	6	
岡	方 地 区	13	
長	浦 地 区	7	
早	通 地 区	4	

平成26年3月31日 現在

		取組数	備考
北区		56	
松	浜 地 区	4	
南	浜 地 区	3	
濁	川 地 区		
葛	塚 地 区	17	認知症サロン1、助成金未使用のサロン1を含む。
木	崎 地 区	9	
岡	方 地 区	10	
長	浦 地 区	11	
早	通 地 区	2	

ふれあい・いきいきサロン取組数の推移

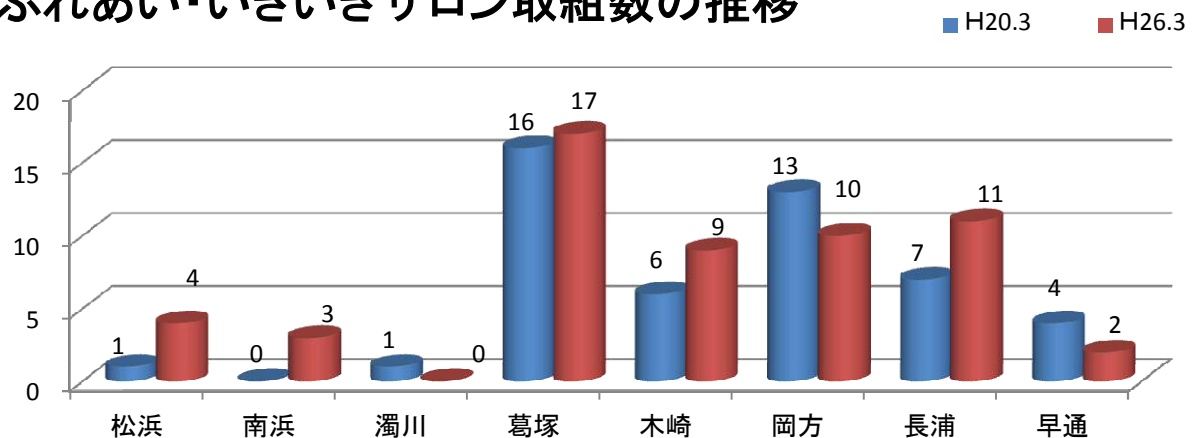

11地域活動

3 生活支援（なじらネットワーク）取組数

平成20年3月31日 現在

		取組数	備考
北区		38	
松	浜	地区	
南	浜	地区	
濁	川	地区	
葛	塚	地区	12
木	崎	地区	5
岡	方	地区	12 コミ協でなじらネットワークの取組あり
長	浦	地区	6
早	通	地区	3

平成26年3月31日 現在

		取組数	備考
北区		9	
松	浜	地区	
南	浜	地区	
濁	川	地区	
葛	塚	地区	2
木	崎	地区	1
岡	方	地区	4 コミ協でなじらネットワークの取組あり
長	浦	地区	2
早	通	地区	

生活支援（なじらネットワーク）取組数の推移

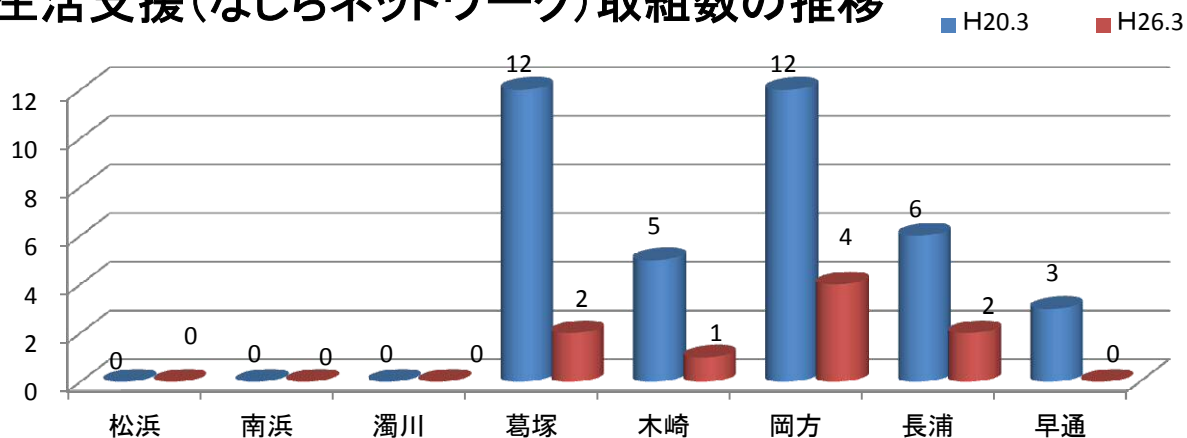

11地域活動

4 配食サービス利用者・友愛訪問対象世帯数・おせち料理配食対象世帯数

平成20年3月31日 現在

	配食サービス利用者数	友愛訪問対象世帯数	おせち料理配食対象世帯数	備考
北区	206	234	450	
松浜地区		162	167	
南浜地区		44	44	
濁川地区		28	28	
葛塚地区	64		70	
木崎地区	49		48	
岡方地区	26		26	
長浦地区	28		28	
早通地区	39		39	

平成26年3月31日 現在

	配食サービス利用者数	友愛訪問対象世帯数	おせち料理配食対象世帯数	備考
北区	177	283	441	
松浜地区		196	195	
南浜地区		59	59	
濁川地区		28	34	
葛塚地区	62		49	
木崎地区	42		38	
岡方地区	20		16	コミ協でなじらネットワークの取組あり
長浦地区	27		27	
早通地区	26		23	

配食サービス利用者数の推移

■ 配食サービス H20.3
■ 配食サービス H26.3

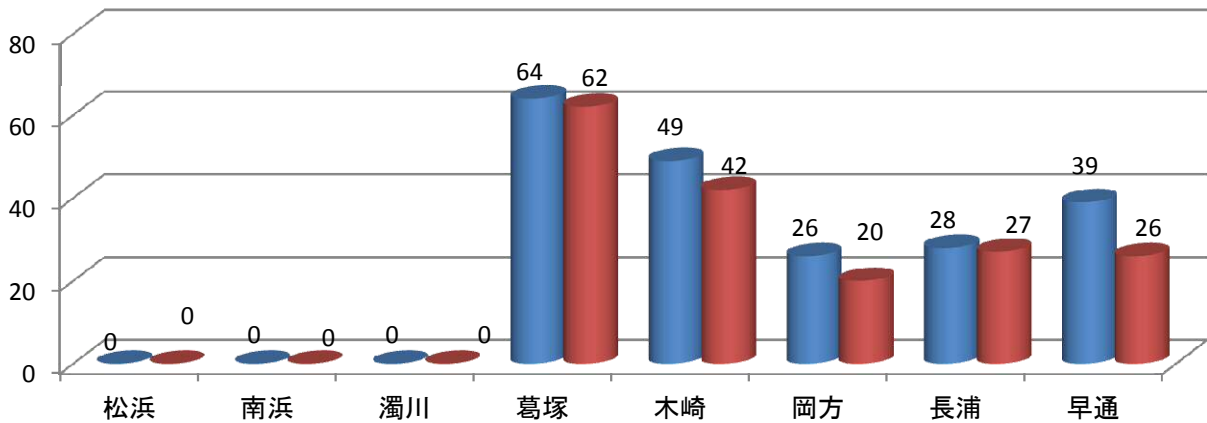

友愛訪問対象世帯数の推移

■ 友愛訪問 H20.3
■ 友愛訪問 H26.3

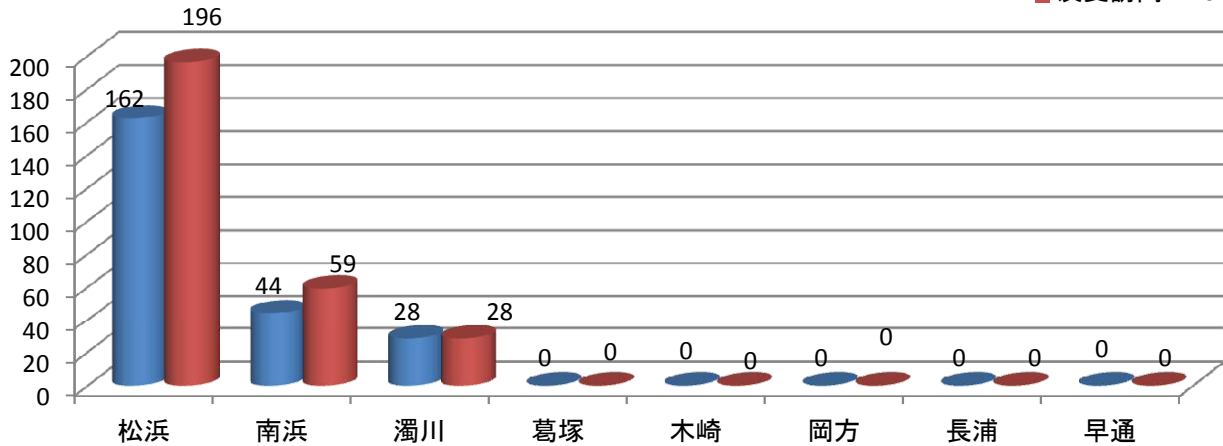

おせち料理配食対象世帯数の推移

■ おせち配食 H20.3
■ おせち配食 H26.3

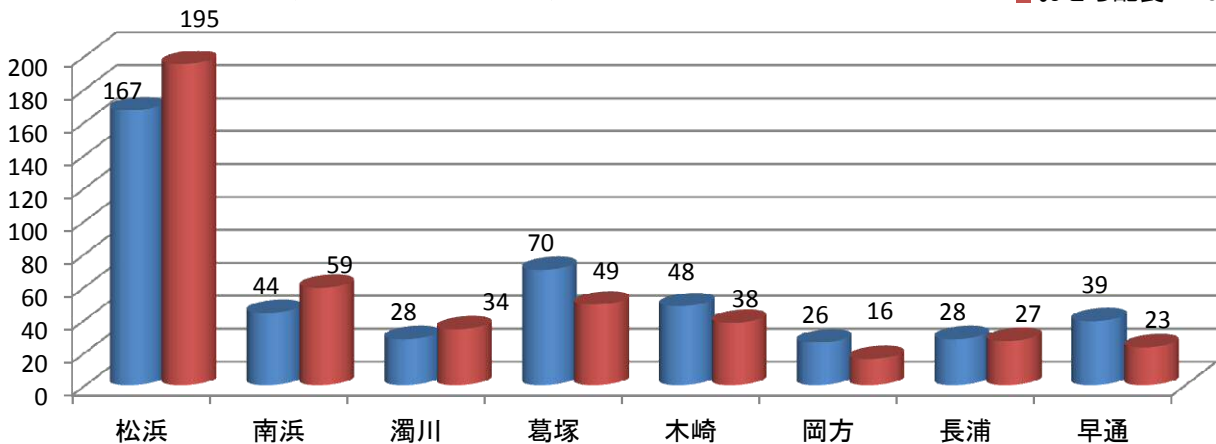

11地域活動

5 子育てサロン取組数

平成20年3月31日 現在

		取組数	備考
北区		7	
松	浜 地 区	2	
南	浜 地 区		
濁	川 地 区	4	
葛	塚 地 区		
木	崎 地 区		
岡	方 地 区		
長	浦 地 区		
早	通 地 区	1	

平成26年3月31日 現在

		取組数	備考
北区		4	
松	浜 地 区	1	
南	浜 地 区		
濁	川 地 区	2	
葛	塚 地 区		
木	崎 地 区		
岡	方 地 区	1	
長	浦 地 区		
早	通 地 区		

子育てサークル取組の推移

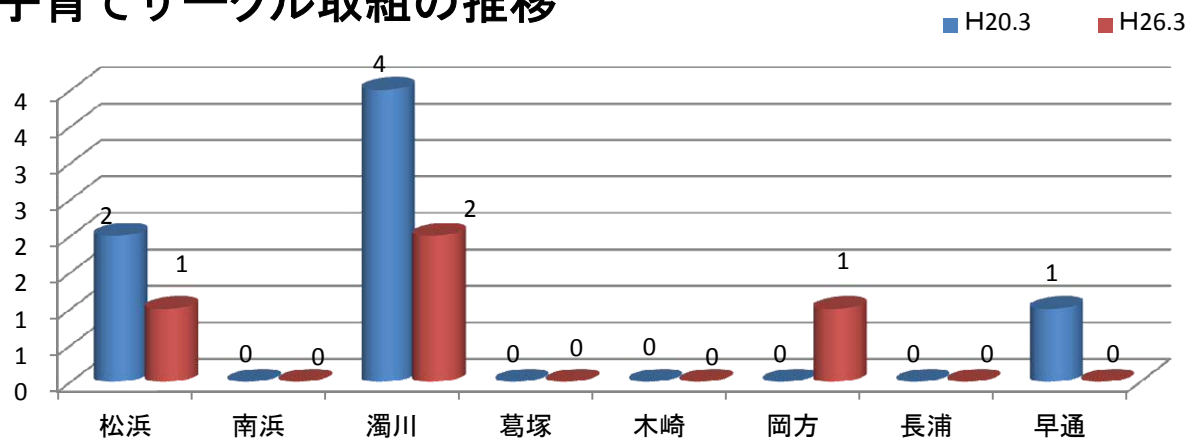

11地域活動

6 障がい者関係団体

平成26年3月31日 現在

	団体名
1	新潟市北区身体障がい者福祉協会
2	新潟市立かやま保育園ぱんだ組
3	豊栄歩みの会
4	新潟市北区小中学校特別支援学級保護者会
5	歩みの家家族会
6	豊栄ひしも会
7	メダカスイミングクラブ
8	ドンバスの家家族会

※平成25年度共同募金公募助成案内団体より

11地域活動

7 ボランティア登録数・ボランティアグループ一覧

平成20年3月31日 現在

区	①個人	②団体	グループ数	①+②
新潟市	298	29,555	635	29,853
市社協	74	8,345	226	8,419
北区社会福祉協議会	98	1,101	53	1,199
東区社会福祉協議会	0	2,523	82	2,523
中央区社会福祉協議会	1			1
江南区社会福祉協議会	5	353	29	358
秋葉区社会福祉協議会	48	11,230	66	11,278
南区社会福祉協議会	38	480	60	518
西区社会福祉協議会	27	878	56	905
西蒲区社会福祉協議会	7	4,645	63	4,652

平成26年3月31日 現在

区	①個人	②団体	グループ数	①+②
新潟市	525	29,169	721	29,694
市社協	76	6,636	13	6,712
北区社会福祉協議会	20	1,248	67	1,268
東区社会福祉協議会	53	1,386	68	1,439
中央区社会福祉協議会	210	6,623	124	6,833
江南区社会福祉協議会	21	894	40	915
秋葉区社会福祉協議会	47	2,546	133	2,593
南区社会福祉協議会	49	5,015	95	5,064
西区社会福祉協議会	26	2,307	104	2,333
西蒲区社会福祉協議会	23	2,514	77	2,537

ボランティアグループ一覧

平成20年3月31日 現在

分類	ボランティアグループ名			
給食・配食	あんずの会	ありのみ会	はすの実会	あやめ会
	竹の子会	かりんの会		
地域活動	葛塚縫い物ボランティア	松浜ふれあい会	はなみずき	早通お母さんコーラス
	鳥屋縫い物ボランティア	フラミンゴ	にこやかヘルプ	とよさかグリコン
	岡方縫い物ボランティア	濁川ゆうあい会	もぐらの会	
施設支援	青りんごの会	ボランティアひしも	クローバー応援団	松浜病院グループ
	メアリーポピンズ	わかくさ	ゆびぬきの会	
	クローバードンバスの家 ボランティア	新潟リハビリテーション病院ボランティア		
情報支援	豊栄手話サークル	音声訳山びこ会	新潟天燈虫	
芸能	雪萌会	浜木綿会	ひろみ会	みなみ会
	五十鈴会	花クラブ	柊会	初恋の会
	いなほ会	栄会	須実栄会	三ツ森会
	豊扇会	水柳会	あじさいクラブ	光月流若駒会
	芸能ボランティア連絡会			
学習支援	いろは日本語教室			
スポーツ支援	よつばの会			
学校	レクア・コム部（新潟医療福祉大学）	木崎中学校JRC委員会		
	葛塚東小学校福祉環境委員会	葛塚中学校		

分類	ボランティアグループ名				
高齢者福祉関係	給食ボランティアあんずの会	給食ボランティアあやめ会	早通給食ボランティアかりんの会	はすの実会	ありのみ会
	竹の子会	松浜ハーモニカクラブ	北地区マジック同好会	新舞踊 笑栄会	栄扇会
	早通お母さんコーラス	カイマカニ	芸能ボランティア連絡会	雪萌会	みなみ会
	仲好会	水柳会	さつき会	豊扇会	柊会
	いなほ会	須美栄会	浜木綿会	栄会	ひろみ会
	プアマカノエ	フラ同好会	濁川ゆうあい会	松浜ふれあい会	にこやかヘルプ
	傾聴ボランティアほほえみ				
病院・施設関係	希望の園ボランティアグループ	豊栄病院			
障がい者関係	豊栄歩みの会	新潟県カーリンコン協会	ゆびぬきの会	つばさの会	学生kid's
	ぷれジョブ夢きた				
聴覚障がい者関係	豊栄手話サークル				
視覚障がい者関係	音声訳山びこ会	よつば会			
児童関係	子ども支援ネットワーク・ライツ	豊栄図書館応援団	こんぺいとう	おはなしバスケット	おはなしマドレーヌ
	おはなしのへやとんとことん	おはなしサラダ	メルヘンの窓	まあるくなあれ	新潟医療福祉大学レクア. コム部
	わかくさ	ことのは			
地域活動・その他	いろはにほん語教室	エコたわしの会	はなみずき	葛塚縫い物ボランティア	鳥屋縫い物ボランティア
	ちくちく隊	八幡クラブ	菜種の会	濁川緑の田園研究会環境整備(虹いろの会)	新井郷川の環境を考える会
	島見・聖籠緑地	デザイナーズ@ハウス ワケ	傾聴サロン「にこっと」		

松浜 地区シート

※現在日について、特に記載がない場合H26.3.31現在

項目		状況		項目	状況								
人口・世帯数	年少人口 (0～14歳)	男	711 人	12.8%	自主活動	ふれあい・いきいきサロン・地域の茶の間	さわやか教室	松浜新町スマイルサロン	お茶の間サロン 六寿会	松浜本町商店街			
		女	624 人	10.8%		子育てサロン							
		計	1,335 人	11.8%		なじらネットワーク(見守り・除雪・買物支援・ゴミ出し等生活支援)							
	生産人口 (15～64歳)	男	3,466 人	62.3%		友愛訪問	松浜ふれあい会	松浜地区民生委員児童委員連絡協議会(松浜地区民協)					
		女	3,306 人	57.1%		緊急情報キット	松浜新町自治会	新元島自治会					
		計	6,772 人	59.6%		老人クラブ	クラブ数:7・会員数416人						
	高齢者人口 (65歳以上)	男	1,388 人	24.9%	ボランティア等	高齢者福祉関係	松浜ハーモニカクラブ	北地区マジック同好会	松浜ふれあい会	松浜地区民協			
		女	1,859 人	32.1%		病院・施設関係							
		計	3,247 人	28.6%		障がい者関係							
	後期高齢者人口 (75歳以上) *(うち数)	男	608 人	10.9%		聴覚障がい者関係							
女		981 人	16.9%	視覚障がい者関係									
計		1,589 人	14.0%	児童関係		メルヘンの窓							
合計	男	5,565 人		地域活動・その他									
	女	5,789 人		施設状況	集会所・自治会館等	11施設(13自治会・町内会)							
	計	11,354 人			コミュニティセンター・公民館・図書館等	北地区コミュニティセンター	北地区公民館	松浜図書館					
世帯数	4,461 世帯				保育園・子育て支援センター・幼稚園	ちとせ保育園	松浜保育園	みなと福祉保育園	阿賀野保育園	びよびよ	松浜あゆみ幼稚園		
	自治会加入世帯数	4,079 世帯	91.44%		児童館・児童センター								
コミュニティ	自主防災組織結成自治会数	16	84.2%		児童クラブ・ふれあいスクール	松浜ひまわりクラブ		松浜小学校					
	災害時要援護者名簿登録者数	413	H26.6.1現在		老人憩の家・老人福祉センター	阿賀浜荘	寿楽園	ふれあいティールーム					
	高齢化率	28.6 %		地域包括支援センター・居宅介護事業所	地域包括支援センター阿賀北								
高齢化率・介護認定率等	介護認定率(注1)	18.5 %		高齢者介護サービス施設等	5施設(通所介護2、短期入所生活介護1、小規模多機能型居宅介護1、地域密着型介護老人福祉施設入所者生活介護1)								
	要支援1	147 人	11.0%	障がい者相談支援事業者									
	要支援2	192 人	14.4%	障がい者生活介護・就労継続支援施設等	グループホーム1								
	要介護1	165 人	12.4%	医療機関等	病院1	開業医院4	歯科医院6	地域保健福祉センター1					
	要介護2	261 人	19.6%	日常生活用品販売所 H27.1.31現在	スーパーマーケット	コンビニエンスストア	ドラッグストア	食料品店	ホームセンター				
	要介護3	202 人	15.1%										
	要介護4	195 人	14.6%										
	要介護5	173 人	13.0%										
	合計	1,335 人											
	生活保護	受給世帯数	179 世帯										
受給者数		307 人											

(注1) 介護認定率は、地域包括支援センター圏域内の数字である。

南浜 地区シート

※現在日について、特に記載がない場合H26.3.31現在

項目		状況		項目		状況								
人口・世帯数	年少人口 (0~14歳)	男	411 人	11.6%	自主活動	ふれあい・いきいきサロン・地域の茶の間		陽光お茶の間ひろば	ひまわり会	希望の園				
		女	375 人	9.9%		子育てサロン								
		計	786 人	10.7%		なじらネットワーク(見守り・除雪・買物支援・ゴミ出し等生活支援)								
	生産人口 (15~64歳)	男	2,329 人	65.7%		友愛訪問		南浜地区民生委員児童委員連絡協議会						
		女	2,203 人	58.3%		緊急情報キット								
		計	4,532 人	61.9%		老人クラブ		クラブ数4・会員数355人						
	高齢者人口 (65歳以上)	男	805 人	22.7%	ボランティア等	高齢者福祉関係								
		女	1,199 人	31.7%		病院・施設関係		希望の園ボランティアグループ						
		計	2,004 人	27.4%		障がい者関係		学生Kid's						
	後期高齢者人口 (75歳以上) *(うち数)	男	322 人	9.1%		聴覚障がい者関係								
女		668 人	17.7%	視覚障がい者関係										
計		990 人	13.5%	児童関係		こんべいとう 新潟医療福祉大学レクア.コム部								
合計	男	3,545 人		地域活動・その他		島見・聖籠緑地								
	女	3,777 人		集会所・自治会館等		10施設(28自治会・町内会)								
	計	7,322 人		コミュニティセンター・公民館・図書館等		南浜まちづくりセンター	南浜公民館	南浜図書室						
世帯数		2,887 世帯		保育園・子育て支援センター・幼稚園		太夫浜保育園	光華保育園							
コミュニティ	自治会加入世帯数		2,045 世帯	70.83%	児童館・児童センター									
	自主防災組織結成自治会数		28	96.6%	児童クラブ・ふれあいスクール		太夫浜ひまわりクラブ		太夫浜小学校	南浜小学校				
	災害時要援護者名簿登録者数		160	H26.6.1現在	老人憩の家・老人福祉センター		しあわせ荘							
高齢化率・介護認定率等	高齢化率		27.4 %		地域包括支援センター・居宅介護事業所		地域包括支援センター阿賀北	ケアプランこまち	まごころ居宅介護支援センター・松浜	居宅介護支援事業所まつはま園	ケアプランまつはま	はまへの里居宅介護支援事業所	ケアハウス希望の園	
	介護認定率(注1)		18.5 %		高齢者介護サービス施設等		16施設(訪問介護1、通所介護5、通所リハビリ1、短期入所生活介護2、短期入所療養介護1、特別養護老人ホーム2、老人保健施設1、小規模多機能型居宅介護1、グループホーム1、地域密着型介護老人福祉施設入所者生活介護1)							
	要支援1		147 人	11.0%	障がい者相談支援事業者									
	要支援2		192 人	14.4%	障がい者生活介護・就労継続支援施設等		14施設(居宅介護1、短期入所2、グループホーム1、施設入所支援1、福祉ホーム1、通所施設6、移動支援1、放課後等デイサービス1)							
	要介護1		165 人	12.4%	医療機関等		病院1	開業医院1						
	要介護2		261 人	19.6%	日常生活用品販売所 H27.1.31現在		コンビニエンスストア	スーパーマーケット	食料品店					
	要介護3		202 人	15.1%										
	要介護4		195 人	14.6%										
	要介護5		173 人	13.0%										
	合計		1,335 人											
生活保護	受給世帯数		69 世帯											
	受給者数		85 人											

(注1) 介護認定率は、地域包括支援センター圏域内の数字である。

濁川 地区シート

※現在日について、特に記載がない場合H26.3.31現在

項目		状況		項目		状況							
人口・世帯数	年少人口 (0～14歳)	男	556 人	12.8%	自主活動	ふれあい・いきいきサロン・地域の茶の間							
		女	498 人	11.1%		子育てサロン							
		計	1,054 人	11.9%		なじらネットワーク(見守り・除雪・買物支援・ゴミ出し等生活支援)							
	生産人口 (15～64歳)	男	2,912 人	67.0%		友愛訪問		濁川ゆうあい会	濁川地区民生委員児童委員連絡協議会				
		女	2,887 人	64.2%		緊急情報キット		つくしの自治会					
		計	5,799 人	65.6%		老人クラブ		クラブ数5・会員数245人					
	高齢者人口 (65歳以上)	男	878 人	20.2%	ボランティア等	高齢者福祉関係		新舞踊 笑 栄会	濁川ゆうあい会				
		女	1,109 人	24.7%		病院・施設関係							
		計	1,987 人	22.5%		障がい者関係							
	後期高齢者人口 (75歳以上) * (うち数)	男	329 人	7.6%		聴覚障がい者関係							
女		576 人	12.8%	視覚障がい者関係									
計		905 人	10.2%	児童関係									
合計	男	4,346 人		地域活動・その他		濁川緑の田園研究会環境整備部(虹色の会)	新井郷川の環境を考える会						
	女	4,494 人		集会所・自治会館等		8施設(10自治会・町内会)							
	計	8,840 人		コミュニティセンター・公民館・図書館等		濁川まちづくりセンター	濁川公民館	濁川図書室					
世帯数		3,354 世帯		保育園・子育て支援センター・幼稚園		にごりかわ保育園	はびはび						
コミュニティ	自治会加入世帯数		2,801 世帯	83.51%	児童館・児童センター								
	自主防災組織結成自治会数		13	100.0%	児童クラブ・ふれあいスクール		濁川ひまわりクラブ	濁川小学校					
	災害時要援護者名簿登録者数		197	H26.6.1現在	老人憩の家・老人福祉センター		新崎荘						
高齢化率・介護認定率等	高齢化率		22.5 %		地域包括支援センター・居宅介護事業所		地域包括支援センター阿賀北	愛宕の園	新崎の杜				
	介護認定率(注1)		18.5 %		高齢者介護サービス施設等		8施設(通所介護4、短期入所生活介護2、特別養護老人ホーム1、グループホーム1)						
	要支援1		147 人	11.0%	障がい者相談支援事業者		松湯の園相談センター						
	要支援2		192 人	14.4%	障がい者生活介護・就労継続支援施設等		5施設(短期入所1、施設入所支援1、通所施設3)						
	要介護1		165 人	12.4%	医療機関等		開業医院2	歯科医院3					
	要介護2		261 人	19.6%	日常生活用品販売所 H27.1.31現在		コンビニエンスストア	ホームセンター					
	要介護3		202 人	15.1%									
	要介護4		195 人	14.6%									
	要介護5		173 人	13.0%									
	合計		1,335 人										
生活保護	受給世帯数		28 世帯										
	受給者数		44 人										

(注1) 介護認定率は、地域包括支援センター圏域内の数字である。

葛塚 地区シート

※現在日について、特に記載がない場合H26.3.31現在

項目		状況		項目		状況									
人口・世帯数	年少人口 (0～14歳)	男	1,244 人	13.5%	自主活動	ふれあい・いきいきサロン・地域の茶の間 (※1:認知症サロン ※2:助成金未使用のサロン)	東栄町福祉会お茶の間	下黒山21風の会	お茶の間嘉山みどり会	中大口あじさいの会	いきいきサロンのひのうち	正尺明るい地域を創る会	いきいきサロ南川岸桜の会		
		女	1,188 人	12.0%			福荷浦さくら会	ネットさかえサロン	いきいきサロン若松会	いきいき楊柳会	スマイルサロン	いきいきサロ前新田	サロン柳原		
		計	2,432 人	12.7%			上黒山四地区ふれあい会	いきいきサロンけやきの会	日なたぼっこ会※1	わくわくの会※2					
	生産人口 (15～64歳)	男	5,882 人	63.6%			子育てサロン								
		女	5,903 人	59.8%			なじらネットワーク(見守り・除雪・買物支援・ゴミ出し等生活支援)	明るい地域を創る会	いきいき楊柳会						
		計	11,785 人	61.6%			友愛訪問								
	高齢者人口 (65歳以上)	男	2,116 人	22.9%			緊急情報キット	栄町自治会	太田ちいきコミュニティ協議会	杉町自治会					
		女	2,786 人	28.2%			老人クラブ								
		計	4,902 人	25.6%			クラブ数19・会員数771人								
	後期高齢者人口 (75歳以上) * (うち数)	男	857 人	9.3%			ボランティア等	高齢者福祉関係	給食ボランティアあんの会	はすの実会	にこやかヘルプ	傾聴ボランティアほほえみ	芸能ボランティア連絡会	雪萌会	さつき会
女		1,464 人	14.8%	栄会											
計		2,321 人	12.1%	豊栄病院											
合計	男	9,242 人		障がい者関係	豊栄歩みの会	ゆびぬきの会			つばさの会	ぶれジョブ夢きた	ぶれジョブきた				
	女	9,877 人		視覚障がい者関係	音声訳山びこ会	よつば会			NPO法人点訳グループ新潟点燈虫						
	計	19,119 人		聴覚障がい者関係											
世帯数	6,948 世帯			児童関係	子ども支援ネットワーク・ライツ	豊栄図書館応援団			おはなしバスケット	おはなしマドレーヌ	おはなしのへやとんとことん	おはなしサラダ			
コミュニティ	自治会加入世帯数	7,339 世帯	105.63%	地域活動・その他	まあるくなあれ	わかくさ									
	自主防災組織結成自治会数	53	100.0%		いろはにほん語教室	葛塚縫い物ボランティア			八幡クラブ	菜種の会	傾聴サロン「にこっと」	豊栄高校JRC部	NPO法人エコネットにいがた		
	災害時要援護者名簿登録者数	542	H26.6.1現在	集会所・自治会館等	豊栄ライオンズクラブ	新潟市食生活改善推進委員協議会北支部									
高齢化率・介護認定率等	高齢化率	25.6 %		施設状況	コミュニティセンター・公民館・図書館等	34施設(41自治会・町内会)	葛塚コミュニティセンター	豊栄地区公民館	豊栄図書館						
	介護認定率(注1)	16.9 %				保育園・子育て支援センター・幼稚園	かやま保育園、すみれ保育園、太田保育園、若葉保育園、つくし保育園、こまき保育園、ことり保育園、おひさま広場、とよさか幼稚園								
	要支援1	167 人	12.6%			児童館・児童センター	葛塚東児童館	豊栄児童センター							
	要支援2	205 人	15.5%			児童クラブ・ふれあいスクール	葛塚ひまわりクラブ	葛塚東ひまわりクラブ	葛塚小学校	太田小学校					
	要介護1	178 人	13.5%			老人憩の家・老人福祉センター	豊栄さわやか老人福祉センター								
	要介護2	236 人	17.9%			地域包括支援センター・居宅介護事業所	地域包括支援センターくづつか	在宅介護支援センターほろせい園	在宅介護支援センターとよさか	北区さわやか介護支援センター			介護付有料老人ホーム		
	要介護3	211 人	16.0%			高齢者介護サービス施設等	20施設(訪問介護4、訪問看護2、通所介護5、短期入所生活介護1、福祉用具販売2、福祉用具貸与1、特別養護老人ホーム1、小規模多機能型居宅介護1、地域密着型介護老人福祉施設入所者生活介護1、地域密着型特定施設入居者生活介護1、複合型サービス1)								
	要介護4	163 人	12.3%			障がい者相談支援事業者	クローバーフレンドひろば								
	要介護5	161 人	12.2%			障がい者生活介護・就労継続支援施設等	24施設(居宅介護4、短期入所1、グループホーム1、移動支援3、通所施設12、児童発達支援1、放課後等デイサービス1)								
	合計	1,321 人				医療機関等	病院1	開業医院18	歯科医院16	健康センター1					
生活保護	受給世帯数	187 世帯		主な日常生活用品販売所	スーパーマーケット	ドラッグストア	ホームセンター	コンビニエンスストア	食料品店	農産物直売所					
	受給者数	260 人		H27.1.31現在											

(注1) 介護認定率は、地域包括支援センター圏域内の数字である。

木崎 地区シート

※現在日について、特に記載がない場合H26.3.31現在

項目		状況		項目		状況								
人口・世帯数	年少人口 (0～14歳)	男	578 人	12.6%	自主活動	ふれあい・いきいきサロン・地域の茶の間	鳥屋いきいきサロン	ふれあい木崎	尾山いきいきサロン	笹山ふれあい好日会	下大谷内いきいきサロン	内島見健康サロン	笠柳つくし会	
		女	541 人	11.4%			浦ノ入やすらぎ会	みなとサロン横土居						
		計	1,119 人	12.0%			子育てサロン							
	生産人口 (15～64歳)	男	2,935 人	64.2%		ボランティア等	なじらネットワーク(見守り・除雪・買物支援・ゴミ出し等生活支援)	ふれあい木崎						
		女	2,846 人	60.0%				友愛訪問						
		計	5,781 人	62.0%				緊急情報キット						
	高齢者人口 (65歳以上)	男	1,062 人	23.2%	老人クラブ		高齢者福祉関係	クラブ数14・会員数697人						
		女	1,359 人	28.6%				ありのみ会	豊扇会	いなほ会	須実栄会	浜木綿会	ひろみ会	
		計	2,421 人	26.0%				病院・施設関係						
	後期高齢者人口 (75歳以上) *(うち数)	男	429 人	9.4%		障がい者関係	視覚障がい者関係							
女		737 人	15.5%	聴覚障がい者関係										
計		1,166 人	12.5%	児童関係										
合計	男	4,575 人		地域活動・その他	はなみずき		鳥屋縫い物ボランティア	認定NPO法人森の会						
	女	4,746 人					集会所・自治会館等	14施設(16自治会・町内会)						
	計	9,321 人					コミュニティセンター・公民館・図書館等	木崎コミュニティセンター						
世帯数	3,136 世帯				保育園・子育て支援センター・幼稚園	木崎保育園、豊栄マリア保育園、ほのぼの保育園、こっこくらぶ、ぴよぴよの会、ゆたか幼稚園、豊栄マリア幼稚園								
コミュニティ	自治会加入世帯数	2,846 世帯	90.75%		児童館・児童センター									
	自主防災組織結成自治会数	18	94.7%		児童クラブ・ふれあいスクール	木崎ひまわりクラブ	木崎小学校	笹山小学校						
	災害時要援護者名簿登録者数	242	H26.6.1現在	老人憩の家・老人福祉センター										
高齢化率・介護認定率等	高齢化率	26.0 %		施設状況	地域包括支援センター・居宅介護事業所	地域包括支援センターくずつ	なでしこケアセンター	おやま在宅支援センター				住宅型有料老人ホーム		
	介護認定率(注1)	16.9 %			高齢者介護サービス施設等	15施設(訪問介護2、訪問看護1、通所介護1、通所リハビリ2、短期入所生活介護1、短期入所療養介護1、福祉用具販売2、福祉用具貸与1、老人保健施設1、小規模多機能型居宅介護1、認知症対応型通所介護1、グループホーム1)								
	要支援1	167 人	12.6%		障がい者相談支援事業者	ドリーム相談センター								
	要支援2	205 人	15.5%		障がい者生活介護・就労継続支援施設等	通所施設1								
	要介護1	178 人	13.5%		医療機関等	病院1	開業医院2	歯科医院2						
	要介護2	236 人	17.9%		日常生活用品販売所 H27.1.31現在	スーパーマーケット	ホームセンター	食料品店	コンビニエンスストア	農産物直売所				
	要介護3	211 人	16.0%											
	要介護4	163 人	12.3%											
	要介護5	161 人	12.2%											
	合計	1,321 人												
生活保護	受給世帯数	46 世帯												
	受給者数	60 人												

(注1) 介護認定率は、地域包括支援センター圏域内の数字である。

岡方 地区シート

※現在日について、特に記載がない場合H26.3.31現在

項目		状況		項目		状況										
人口・世帯数	年少人口 (0～14歳)	男	225 人	11.5%	自主活動	ふれあい・いきいきサロン・地域の茶の間	高森新田ふれあい福祉森下あやめ会	太子ひまわり会	サロンあじさいの会	大久保よろこびサロン	十二さくら会	兄弟福祉会	灰塚さつき会			
		女	225 人	10.9%			けやきの茶の間	三ツ葉会								
		計	450 人	11.2%			ざくらんぼクラブ									
	生産人口 (15～64歳)	男	1,220 人	62.6%		ボランティア等	高齢者福祉関係	なじらネットワーク(見守り・除雪・買物支援・ゴミ出し等生活支援)	岡方地区コミュニティ委員会	大久保よろこびサロン	三ツ葉会	サロンあじさいの会				
		女	1,151 人	56.0%				友愛訪問								
		計	2,371 人	59.2%				緊急情報キット								
	高齢者人口 (65歳以上)	男	504 人	25.9%	老人クラブ			クラブ数6・会員数340人								
		女	681 人	33.1%	施設状況			高齢者福祉関係	給食ボランティアあやめ会	仲好会	水柳会					
		計	1,185 人	29.6%					病院・施設関係							
	後期高齢者人口 (75歳以上) * (うち数)	男	248 人	12.7%		障がい者関係										
女		415 人	20.2%	視覚障がい者関係												
計		663 人	16.6%	聴覚障がい者関係												
合計	男	1,949 人		児童関係												
	女	2,057 人		地域活動・その他												
	計	4,006 人		集会所・自治会館等	15施設(15自治会・町内会)											
世帯数		1,120 世帯		コミュニティセンター・公民館・図書館等	岡方コミュニティセンター											
コミュニティ	自治会加入世帯数		1,016 世帯 90.71%		保育園・子育て支援センター・幼稚園	越岡保育園	三ツ森保育園									
	自主防災組織結成自治会数		16 100.0%		児童館・児童センター	三ツ森児童館										
	災害時要援護者名簿登録者数		121 H26.6.1現在		児童クラブ・ふれあいスクール	おかわんクラブ		岡方第一小学校								
高齢化率・介護認定率等	高齢化率		29.6 %		老人憩の家・老人福祉センター											
	介護認定率(注1)		19.3 %		地域包括支援センター・居宅介護事業所	地域包括支援センター上土亀	ケアプランセンターカナン	居宅介護支援事業所江風苑								
	要支援1		105 人 12.2%		高齢者介護サービス施設等	6施設(通所介護1、通所リハビリ1、短期入所生活介護2、短期入所療養介護1、老人保健施設1)										
	要支援2		125 人 14.5%		障がい者相談支援事業者											
	要介護1		129 人 15.0%		障がい者生活介護・就労継続支援施設等	通所施設2										
	要介護2		166 人 19.3%		医療機関等	開業医院1	歯科医院1									
	要介護3		134 人 15.6%		日常生活用品販売所 H27.1.31現在	食料品店	コンビニエンスストア									
	要介護4		107 人 12.4%													
	要介護5		95 人 11.0%													
	合計		861 人													
生活保護	受給世帯数		13 世帯													
	受給者数		20 人													

(注1) 介護認定率は、地域包括支援センター圏域内の数字である。

長浦 地区シート

※現在日について、特に記載がない場合H26.3.31現在

項目		状況		項目		状況								
人口・世帯数	年少人口 (0～14歳)	男	489 人	14.8%	自主活動	ふれあい・いきいきサロン・地域の茶の間	浦木さわやか会	さざんかの会	仲良サロン会	サロン秋葉会	サロン・まごころ	上堀田にここサロン	みんなの輪	
		女	463 人	13.5%			サロンひばり会	ビーチサロン長場	上亀サロン会	サロンひしの実会				
		計	952 人	14.1%			子育てサロン							
	生産人口 (15～64歳)	男	2,136 人	64.5%			なじらネットワーク(見守り・除雪・買物支援・ゴミ出し等生活支援)	仲良サロン会	上堀田にここサロン					
		女	2,036 人	59.2%			友愛訪問							
		計	4,172 人	61.8%			緊急情報キット							
	高齢者人口 (65歳以上)	男	686 人	20.7%	老人クラブ	クラブ数14・会員数619人								
		女	939 人	27.3%	ボランティア等	高齢者福祉関係	竹の子会	終会						
		計	1,625 人	24.1%		病院・施設関係								
	後期高齢者人口 (75歳以上) * (うち数)	男	338 人	10.2%		障がい者関係								
女		589 人	17.1%	視覚障がい者関係										
計		927 人	13.7%	聴覚障がい者関係										
合計	男	3,311 人		児童関係										
	女	3,438 人		地域活動・その他	エコたわしの会	デザイナーズ@ハウス ワケ	ちくちく隊							
	計	6,749 人		施設状況	集会所・自治会館等	16施設(19自治会・町内会)								
世帯数	2,128 世帯				コミュニティセンター・公民館・図書館等	長浦コミュニティセンター								
	1,960 世帯		92.11%		保育園・子育て支援センター・幼稚園	二葉保育園								
	19		100.0%		児童館・児童センター									
コミュニティ	147		H26.6.1現在		児童クラブ・ふれあいスクール	ななほしクラブ		豊栄南小学校						
	老人憩の家・老人福祉センター													
	地域包括支援センター・居宅介護事業所				地域包括支援センター-上土地亀	ケアプラン そう福								
高齢化率・介護認定率等	高齢化率		24.1 %		高齢者介護サービス施設等	6施設(通所介護2、短期入所生活介護1、特別養護老人ホーム1、認知症対応型通所介護1、グループホーム1)								
	介護認定率(注1)		19.3 %		障がい者相談支援事業者									
	要支援1		105 人		12.2%	障がい者生活介護・就労継続支援施設等								
	要支援2		125 人	14.5%	医療機関等	開業医院1	歯科医院1							
	要介護1		129 人	15.0%	日常生活用品販売所 H27.1.31現在	食料品店	コンビニエンスストア							
	要介護2		166 人	19.3%										
	要介護3		134 人	15.6%										
	要介護4		107 人	12.4%										
	要介護5		95 人	11.0%										
	合計		861 人											
生活保護	受給世帯数		36 世帯											
	受給者数		51 人											

(注1) 介護認定率は、地域包括支援センター圏域内の数字である。

早通 地区シート

※現在日について、特に記載がない場合H26.3.31現在

項目		状況		項目		状況								
人口・世帯数	年少人口 (0～14歳)	男	811 人	16.4%	自主活動	ふれあい・いきいきサロン・地域の茶の間	北一きなせや会	須戸さわやか友の会						
		女	700 人	13.5%		子育てサロン								
		計	1,511 人	14.9%		なじらネットワーク(見守り・除雪・買物支援・ゴミ出し等生活支援)								
	友愛訪問													
	生産人口 (15～64歳)	男	3,186 人	64.4%	ボランティア等	緊急情報キット								
		女	3,316 人	63.9%		老人クラブ	クラブ数3・会員数143人							
		計	6,502 人	64.1%		高齢者福祉関係	早通給食ボランティア かりんの会	早通お母さん コーラス	カイマカニ	栄扇会	みなみ会	ブアマカノエ	フラ同好会	
	病院・施設関係													
	高齢者人口 (65歳以上)	男	954 人	19.3%	ボランティア等	障がい者関係								
		女	1,172 人	22.6%		聴覚障がい者関係								
計		2,126 人	21.0%	視覚障がい者関係										
後期高齢者人口 (75歳以上) * (うち数)	男	305 人	6.2%	施設状況		児童関係	ことのは							
	女	426 人	8.2%		地域活動・その他									
	計	731 人	7.2%		集会所・自治会館等	7施設(7自治会・町内会)								
合計	男	4,951 人			施設状況	コミュニティセンター・公民館・図書館等	早通コミュニティセンター							
	女	5,188 人		保育園・子育て支援センター・幼稚園		早通南保育園	早通北保育園	青い鳥保育園	レインボーキッズ	早通みずほ幼稚園				
	計	10,139 人		児童館・児童センター		早通児童センター								
世帯数	3,750 世帯			施設状況		児童クラブ・ふれあいスクール	早通南ひまわりクラブ第	早通南ひまわりクラブ第						
	3,750 世帯				老人憩の家・老人福祉センター	早通コミュニティ デイホーム								
コミュニティ	自治会加入世帯数		3,580 世帯		95.47%	地域包括支援センター・居宅介護事業所	地域包括支援センター 上土地亀	すこやか居宅介護 支援センター					住宅型有料 老人ホーム	
	自主防災組織結成自治会数		27		100.0%	高齢者介護サービス施設等	6施設(訪問介護1、通所介護3、小規模多機能型居宅介護1、グループホーム1)							
	災害時要援護者名簿登録者数		212	H26.6.1現在		障がい者相談支援事業者								
高齢化率・介護認定率等	高齢化率		21.0 %		障がい者生活介護・就労継続支援施設等	通所施設1								
	介護認定率(注1)		16.9 %		医療機関等	開業医院2	歯科医院4							
	要支援1		167 人	12.6%	日常生活用品販売所 H27.1.31現在	スーパー マーケット	食料品店	農産物直売 所						
	要支援2		205 人	15.5%										
	要介護1		178 人	13.5%										
	要介護2		236 人	17.9%										
	要介護3		211 人	16.0%										
	要介護4		163 人	12.3%										
	要介護5		161 人	12.2%										
	合計		1,321 人											
生活保護	受給世帯数		156 世帯											
	受給者数		258 人											

(注1) 介護認定率は、地域包括支援センター圏域内の数字である。

2 計画の策定経過

(1) 北区地域福祉計画・北区地域福祉活動計画推進委員会

実施年月日	会議名等	主な内容
平成 26 年 5 月 9 日	第 1 回北区地域福祉計画・地域福祉活動計画推進委員会	北区地域福祉計画・地域福祉活動計画の策定について
平成 26 年 7 月 8 日	第 2 回北区地域福祉計画・地域福祉活動計画推進委員会	北区地域福祉計画・北区地域福祉活動計画の基本理念・基本目標・基本方針（案）について
平成 26 年 9 月 9 日	第 3 回北区地域福祉計画・地域福祉活動計画推進委員会	基本目標・基本方針・取組事業について
平成 26 年 9 月 18 日 ～ 平成 26 年 10 月 15 日	第 1 回座談会	各地区における現状と課題について
平成 26 年 11 月 14 日	第 4 回北区地域福祉計画・地域福祉活動計画推進委員会	基本目標・基本方針・取組事業について 素案について
平成 26 年 12 月 9 日 ～ 平成 26 年 12 月 24 日	第 2 回座談会	各地区における現状と課題を踏まえた取り組みについて
平成 26 年 12 月 15 日	市議会市民厚生常任委員協議会	計画案について報告
平成 26 年 12 月 22 日 ～ 平成 27 年 1 月 20 日	市民意見提出手続き（パブリックコメント）の実施	市民意見募集
平成 27 年 1 月 16 日	第 5 回北区地域福祉計画・地域福祉活動計画推進委員会	地区計画について報告
平成 27 年 3 月 20 日	第 6 回北区地域福祉計画・地域福祉活動計画推進委員会	北区地域福祉計画・北区地域福祉活動計画について

(2) 地区座談会実施状況

回数	地区	期 日	会 場	参加者数
第 1 回	松浜地区	9月18日（木）	北出張所	22
	南浜地区	9月29日（月）	南浜連絡所	16
	濁川地区	10月 7日（火）	濁川連絡所	21
	葛塚地区	10月15日（水）	豊栄地区公民館	9
	木崎地区	9月30日（火）	木崎コミュニティセンター	14
	岡方地区	10月 8日（水）	岡方コミュニティセンター	7
	長浦地区	9月30日（火）	長浦コミュニティセンター	11
	早通地区	9月25日（木）	いするぎ荘	16
第 2 回	松浜地区	12月10日（水）	北出張所	12
	南浜地区	12月 9日（月）	南浜連絡所	8
	濁川地区	12月24日（水）	濁川連絡所	16
	葛塚地区	12月18日（木）	葛塚コミュニティセンター	6
	木崎地区	12月16日（火）	木崎コミュニティセンター	14
	岡方地区	12月12日（金）	岡方コミュニティセンター	3
	長浦地区	12月17日（水）	長浦コミュニティセンター	7
	早通地区	12月11日（木）	いするぎ荘	13
合 計		16回		179

(3) 北区地域福祉計画・地域福祉活動計画推進委員会 委員名簿

区 分		所 属・役 職 等	氏 名	備 考
1号	地域福祉関係団体の代表者	新潟市北区身体障がい者福祉協会 ・会長	佐 藤 清 治	
		北区民生児童委員連絡協議会 ・会長	牧 野 敦 子	
		北区民生児童委員連絡協議会 ・理事	大 川 定 雄	
		地域子育て応援事業検討委員会 ・委員	町 田 郁 美	
		新潟市運動普及推進協議会 ・北支部豊栄地区グループリーダー	鶴 巻 ヨシ子	
2号	地域福祉関係事業者の代表者	在宅介護支援センターとよさか ・介護支援専門員	野 村 まゆみ	
3号	地域住民団体の代表者	松浜地区コミュニティ協議会 ・福祉部会部員	土 田 孝 子	
		南浜地区コミュニティ協議会 ・福祉部会部員	神 田 悟	
		濁川地区コミュニティ協議会 ・福祉部会長	佐 藤 賢 二	
		地域コミュニティ葛塚連合 ・副会長	松 田 正 實	
		コミュニティ木崎村 ・福祉部会長	頓 所 キク工	
		岡方地区コミュニティ委員会 ・保健福祉部会副会長	五十嵐 作 雄	
		長浦コミュニティ委員会 ・地域福祉部会長	曾 我 浩	
		早通地域コミュニティ協議会 ・会長	清 水 博 恭	副委員長
4号	学識経験者	新潟医療福祉大学社会福祉学部 ・准教授	渡 邊 敏 文	委員長
5号	市民	公募委員	金 子 周 作	
			高 橋 千 尋	
			中 山 けい子	
6号	計画の推進に関して知識・経験を有する者	北区自治協議会福祉・安心部会 ・部会長	藤 田 清 明	
		北区自治協議会福祉・安心部会 ・委員	澤 玲 子	

合計 20名

※ 所属・役職等は平成27年3月現在のものです。

※ 敬称略

3 用語解説一覧

用語解説一覧

(五十音順)

1 歳 6 か月児健診	<p>満 1 歳 6 か月から 2 歳未満の幼児に対して行う健診のこと</p> <p>幼児の健全な育成を図ることを目的として、身体計測、小児科医、歯科医の診察を行い、子育てや言葉の発達、食生活、むし歯予防等について相談助言を行うもの</p>
3 歳児健診	<p>満 3 歳から 4 歳未満の幼児に行う健診のこと</p> <p>幼児の健全な育成を図ることを目的として、身体計測、小児科医、歯科医の診察、視聴覚検査、尿検査を実施し、その結果に基づき適切な支援を行うもの</p>
あるキタクなる！健幸ウオーキングマップ	<p>平成 25 年度北区健幸づくり対策事業の一環として作成したウオーキングマップのこと</p> <p>北区内 8 地区それぞれにおすすめのコースを 2 コース掲載し、効果的なウオーキングに関する情報と北区の豊かな自然や名所を盛り込んでいる</p>
安心袋	<p>入院や災害等の緊急時のための必要生活用品・緊急連絡カード等が入ったリュックのこと。(70 歳以上の一人暮らしの高齢者及び 70 歳以上の高齢者のみの世帯と高齢者と障がい者のみの世帯の希望者に配布するもの)</p>
育児相談	<p>乳幼児とその保護者に対し、身体計測や育児に関する相談を行うことにより、子育てを支援するとともに、保育者の仲間づくりを図るもの</p>
NPO (えぬぴーおー)	<p>利益を最優先とせず、「社会的使命の達成」を存在意義として活動する民間非営利組織のこと(NPO 法人)</p>
思いやりのひとかき運動	<p>バス停や横断歩道付近の適当な場所に除雪用スコップを設置し、バスや信号待ちの人達から除雪に協力してもらうとともに、地域住民から「ひとかきの除雪」の協力を呼びかけることにより、お互いの思いやりと助け合いの心を育む運動のこと</p>
外出支援・移送サービス	<p>家庭において移送することが困難な在宅の虚弱な高齢者及び身体障がい者に対し、移送により健康の保持及び生活の質を向上させ福祉の増進を図る事業のこと</p>
キテ・ミテ・キタク	<p>北区の農水産業・商工業・観光など、北区の魅力を広く内外に発信する、秋の祭典のこと(新潟競馬場を会場に平成 19 年度から開催)</p>

緊急情報キット	救急および緊急時に迅速な支援が行えるよう、緊急連絡先やかかりつけ医などの情報を専用の容器に入れ、自宅の冷蔵庫に保管することで、万一の場合に備えることを目的としたキットのこと
血糖異常	血糖またはヘモグロビンA1cで異常値を示すこと
健康寿命	日常的に介護を必要としないで、自立した生活ができる期間のこと
高齢化率	65歳以上の高齢者人口（老年人口）が総人口に占める割合のこと
高齢者世帯	高齢者のみの世帯や高齢者と18歳未満の児童で構成されている世帯のこと
高齢者等あんしん見守りネットワーク事業	高齢者をはじめ、障がい者や子どもなど、地域の中で支援が必要と思われる方が、住み慣れた地域で安心して生活できるために、地域住民や協力事業者による見守り活動の中で異変等を発見したときに、迅速に対応できる体制をつくること
股関節検診	生後2か月～4か月児に対し、先天性股関節脱臼を早期発見し、早期治療につなげる検診のこと
ご近所だんぎ	住みなれた地域で安心して暮らしていけるよう、身近なご近所の支え合いについて気軽に話しあえる集まりのこと
子育てサロン	子育て当事者およびボランティアなどが自主的に地区公民館や自治会公民館等を会場に運営し、孤立しがちな子育て家庭の育児不安の解消のため、子育て情報交換のほか、不安や悩みを話し合うことができるように集い、交流する場のこと
孤独死・孤立死	「孤独死」と「孤立死」に関して明確な定義はありませんが、民生委員活動で支援した新潟市の孤独死・孤立死に関する調査における「孤独死・孤立死」の定義として、自宅で誰からも看取られることなく亡くなり、その後発見された方のこと
コミュニティ協議会	中学校区を基本単位として、身近な地域課題を解決するために、地域が主体となり、自治会、町内会を中心に様々な団体等が参加し方結成された組織のこと

コミュニティソーシャルワーカー	コミュニティ協議会を基本単位として、地域の専門機関、活動団体等とネットワークをつくり、支援を必要とする人を把握して相談に応じ、適切なサービスにつなぐような役割を担う専門性の高い総合生活支援員のこと
災害時要援護者登録制度	一人暮らしの高齢者や高齢者のみ世帯、障がい者など、災害時に援護を必要とする人を名簿に登録し、災害時に迅速、的確な援護体制をとるため、自主防災組織や協力自治会など援護する者に名簿を配付する制度のこと
在宅医療	通院が困難な患者に対して、医師などが自宅や老人施設などに訪問して診察や治療を行う医療のこと
脂質代謝異常	HDL-コレステロール、中性脂肪、LDL-コレステロールで異常値を示すこと
自主防災組織	自治会や町内会を単位として、「自分たちのまちは自分たちで守る」という自助の精神に基づき、地域の防災活動の拠点として結成された組織のこと
市政さわやかトーク宅配便	市職員を派遣することができるテーマを市民の皆さんに示し、団体・グループ等の皆さんが指定した会場に市職員が出向き、市役所の事業や施策について説明・意見交換を行う制度のこと
社会福祉協議会	地域福祉を推進する中核的な団体として、誰もが安心して暮らすことができるよう福祉のまちづくりの推進を図ることを目的とし設立された団体で(社会福祉法第 109 条)、市民や多くの社会福祉関係団体が参加する公益性の高い非営利、民間の福祉団体のこと
新生児訪問	生後 2 か月頃までの赤ちゃんとお母さんへ家庭訪問し、赤ちゃんの体重測定や保健指導、お母さんの産後の体調や育児についての相談、育児情報の案内等を行うこと
身体障がい者手帳	身体障がい者に対して、自立や生活の安定を援助するための各種サービスを受けやすくするために交付する手帳のこと(等級は 1 級から 6 級。有効期間は無期限)
生活福祉資金貸付事業	低所得者、障がい者又は高齢者の世帯に対し、資金の貸付けと必要な相談支援を行うことにより、その経済的自立及び生活意欲の助長促進及び在宅福祉及び社会参加の促進を図り、安定した生活を送れるようにすることを目的とした事業のこと

精神障がい者保健福祉手帳	精神疾患をもち、初診から6か月を超え、日常生活や社会生活を送るうえでハンディキャップがある者に対し、各種サービスを受けやすくするために交付する手帳のこと(等級は1級から3級。有効期間は2年間)
地域福祉コーディネーター	複雑かつ多様な福祉課題が地域に存在する中、個別の課題や地域のニーズを的確に把握し、行政や社会福祉協議会、福祉施設等と連携しながら福祉課題の解決に導く「つなぎ役」として、福祉専門職の方々を対象に研修を受けていただき、地域福祉の知識・技術・能力を備えた人のこと。
地域包括ケアシステム	地域住民に対し、保健サービス(健康づくり)、医療サービス及び在宅ケア、リハビリテーション等の介護を含む福祉サービスを、関係者が連携、協力して、地域住民のニーズに応じて一体的、体系的に提供する仕組みのこと
地域包括支援センター	高齢者が住み慣れた地域でできるだけ継続して生活していけるよう、地域にある様々な社会資源(保健・医療・福祉)を活用し、総合的に支えていくための拠点のこと
なじらネットワーク	地域における福祉課題の早期発見や把握を目的に、支援を必要とする人に対して、地域住民、行政等の関係機関が連携して見守り、声かけ、安否確認等を行う活動のこと
日常生活自立支援事業(権利擁護事業)	認知症高齢者、知的障がい者、精神障がい者等のうち判断能力が不十分な人が、地域において自立した生活が送れるように利用者と契約し、金銭管理や福祉サービスの利用契約などの援助を行う事業のこと
配食サービス	食事づくりが困難な65歳以上の一人暮らしの高齢者や高齢者のみ世帯、高齢者と障がい者の世帯に対して、自立した生活の支援や健康保持や安否確認のため、食事をつくり、安価で提供し、配達すること
ひまわりクラブ	就労などにより昼間保護者のいない家庭の小学校低学年児童を対象に、学校の放課後、土曜日、臨時休業日、長期休業(春・夏・冬休み)期間中に専任指導員が児童の保護や遊びを通じた健全育成を図るための施設のこと
ファミリーサポートセンター	乳幼児や小学生などの子どもをもつ子育て中の人を会員として、子どもの預かりや送迎などの援助を受けたい人(依頼会員)と援助に協力できる人(提供会員)との相互援助をコーディネートするセンターのこと

福祉教育	福祉教育は子どもを対象とした学校教育だけでなく、大人も含めたすべての人を対象とし、学校や地域でのボランティア体験、交流などの活動を通じて「共に生きる力」を育む取り組みのこと
福祉事業所	保育園、児童館、特別養護老人ホーム、障がい者施設、地域移行施設など福祉に関係する施設を運営している事業所のこと
福祉文化	人びとの日常生活の中で福祉の行動が自然発生的に起こる暮らし方のこと
福島潟自然文化祭	市民がボランティアでつくる「福島潟自然文化祭実行委員会」が企画・運営するイベントで、10,000本のロウソクを灯しオオヒシクイを迎える雁迎灯（かんげいび）、自然体験のできる「潟の楽校」、オニバス潟鍋合戦など、公園全域を舞台に繰り広げるイベントのこと
ふゆっこまつり	外遊びの出来ない冬の日を親子で楽しんでもらうことを目的に、企画運営を市民ボランティアの実行委員会が中心となって開催されるイベントのこと
ふれあい・いきいきサロン	自治会公民館等を会場に、閉じこもりや引きこもりの防止、認知症や寝たきりの予防等を目的に、支援を必要とする人が集い交流する、住民組織による「地域の茶の間」のこと
メタボリックシンドローム	「内臓脂肪型肥満」と、さらに「高血圧」「脂質異常」「高血糖」のうち二つ以上を持っている状態のこと
友愛訪問	見守りが必要な70歳以上の高齢者などが、住み慣れた地域で安心して暮らせるよう、定期的に、安否の確認と孤独感の解消を図るため、地域のボランティアが訪問すること
療育手帳	知的障がい児(者)に対して、一貫した指導、相談を行なうとともに、各種の援助措置を受けやすくするために交付する手帳のこと(新潟市の等級はAとB、再判定期間は状態に応じ1年から無期限)
ロコモティブシンドローム	運動器(筋肉・骨格・神経系の体の運動にかかわる部分)の障がいにより、要介護となる危険が高い状態のこと

4 新潟市の地域福祉に関するアンケート結果 (北区抜粋)

目 次

○ 調査結果

調査目的、調査項目等	66
1 地域福祉計画・地域福祉活動計画の認知状況	67
2 悩みや不安、相談相手、挨拶や会話	
（1）悩みや不安なこと	68
（2）家族や親戚以外の相談先	69
（3）相談相手先の範囲（約5年前と比較）	70
（4）近所同士の挨拶の実施状況	71
（5）誰とも会話をしない日数	72
3 福祉、地域活動、地域社会とのかかわり	
（1）福祉に関する関心事	73
（2）ボランティアや地域活動の情報入手経路	74
（3）ボランティアや地域活動へ参加するための必要条件	75
（4）住民相互の自主的な協力関係の必要性	76
（5）必要性がないと考える理由	77
（6）地域活動への参加状況	78
（7）地域活動への参加意欲	79
（8）地域内における個人情報の共有や活用への是非	86
（9）近所からの協力依頼への対応	87
（10）より住みやすい地域とするための必要条件	92
（11）どのような地域になれば住みやすいと考えるか	93
4 今後の市の取り組み、社会福祉協議会	
（1）地域福祉推進のために新潟市が力を入れるべきこと	94
（2）新潟市社会福祉協議会の認知状況	95
（3）新潟市社会福祉協議会に期待すること	96

○調査結果（北区抜粋）

平成25年度 新潟市の地域福祉に関するアンケート調査結果報告書（抜粋）

1 調査目的

この調査は、地域における市民の福祉面での実態・要望を把握し、傾向やニーズを分析することにより、区地域福祉計画策定の貴重な資料を得ることを目的とする。

2 調査項目

- (1) 地域福祉計画・地域福祉活動計画
- (2) 悩みや不安、相談相手、挨拶や会話
- (3) 福祉、地域活動、地域社会とのかかわり
- (4) 今後の市の取り組み、社会福祉協議会

3 調査設計

- (1) 調査地域：新潟市全域
- (2) 調査対象：満20歳以上の男女個人
- (3) 標本数：4,000人
- (4) 抽出方法：住民基本台帳より無作為抽出（新潟市で実施）
- (5) 調査方法：郵送法（調査票の配布・回収とも）による自記式アンケート調査
- (6) 調査期間：平成26年1月20日～2月7日
- (7) 前回結果：平成20年集計

4 回収結果

有効回答数（率）2,323（58.1%）

5 集計表の数字の見方及びコメントについて

- (1) 結果は百分率（%）で表示し、小数点第2位を四捨五入して算出した。
四捨五入の結果、個々の比率が合計100%にならないことがある。
また、複数回答（2つ以上の回答）では、合計が100%を超えることがある。
- (2) 図表中の「N」（Number of caseの略）とは、回答者総数（または該当者質問での該当者数）のことで、100%が何人の回答に相当するかを示す比率算出の基数である。
- (3) 本文及び図表中において、調査票より簡略した表記を用いた部分がある。
- (4) 属性分析においては個々の属性の標本数が少数となっていることもある。その場合、結果数値は統計的な誤差が大きくなることに留意が必要である。

1 地域福祉計画・地域福祉活動計画の認知状況

問7 住み慣れた地域で住民、福祉関係者、行政が協力して福祉に取り組むために地域福祉計画・地域福祉活動計画がありますが、あなたの区に地域福祉計画・地域福祉活動計画があることを知っていますか。(〇は1つだけ)

【問7 北区の特徴】

- ・「知っている」が3割弱となっており、南区、秋葉区に次いで高くなっている。
- ・一方で、7割以上が「知らない」となっており、計画内容が地域に浸透しているとはいえない状況である。

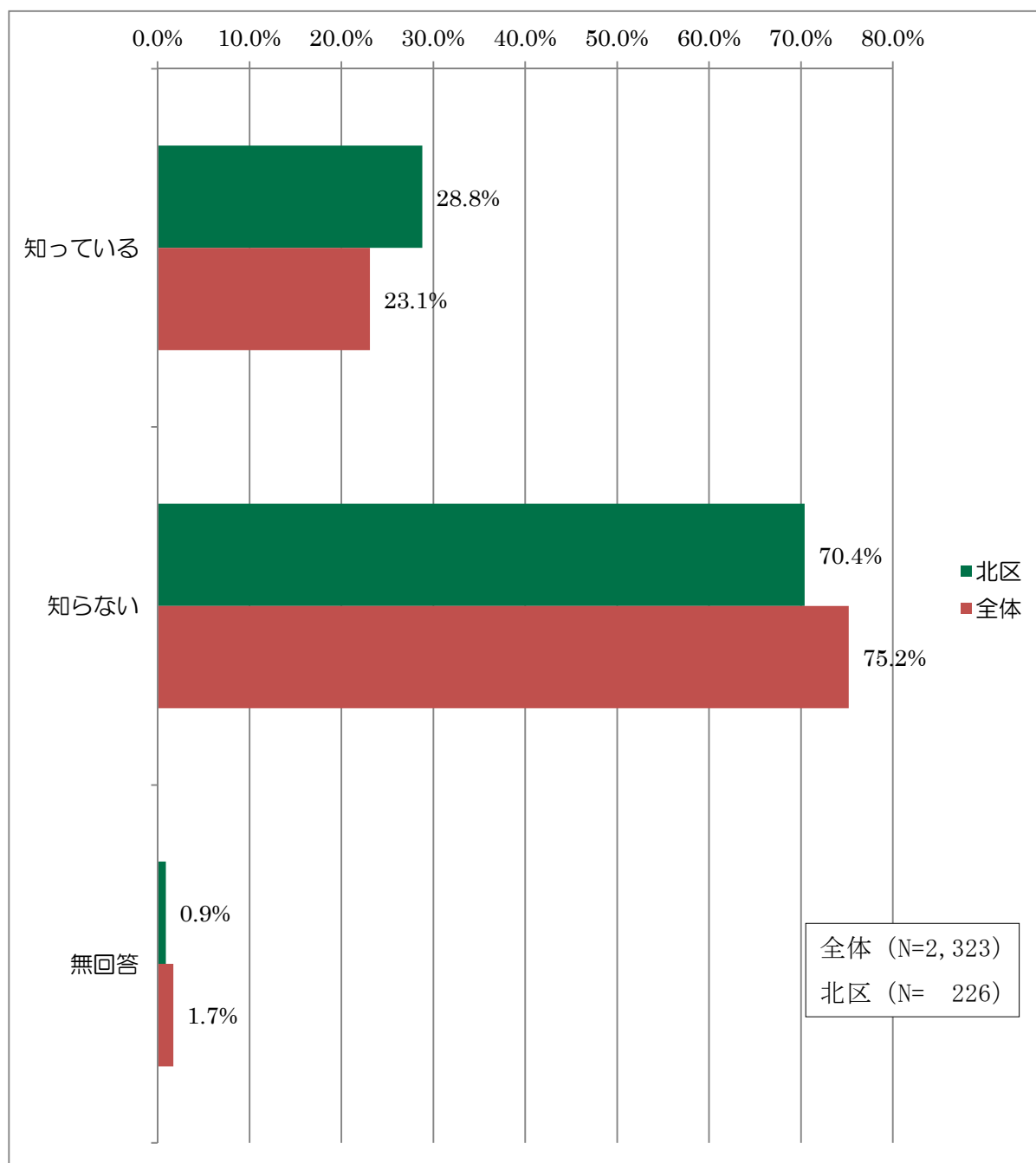

2 悩みや不安、相談相手、挨拶や会話

(1) 悩みや不安なこと

問8 あなたは、日頃の生活の中で悩みや不安を感じることはありますか。(〇はいくつでも)

【問8 北区の特徴】

- ・他区と同様に、「自分や家族の老後」「自分や家族の健康」が6割近くとなっているが、他区と比べ、「収入などの経済的なこと」がやや高くなっている。

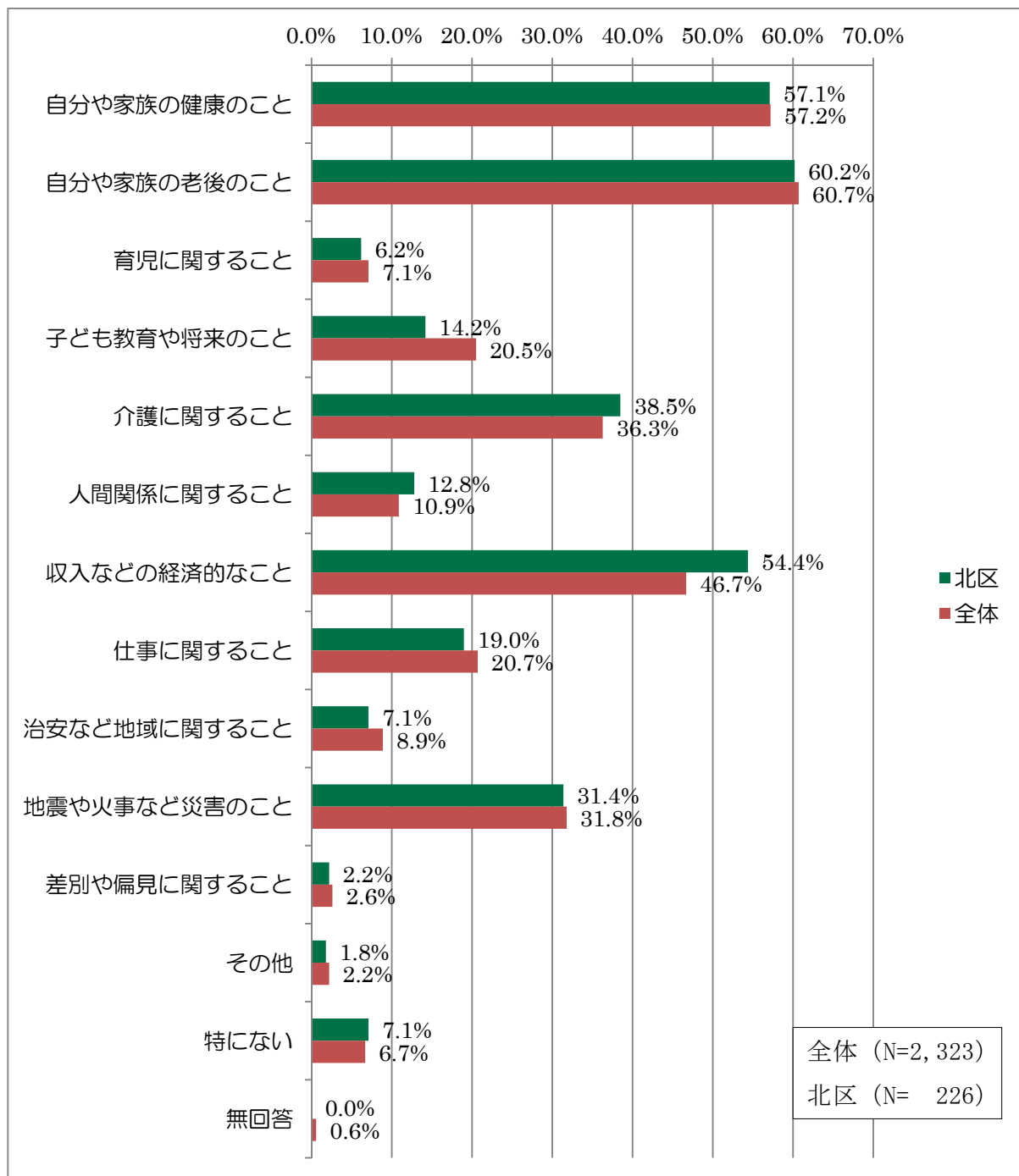

(2) 家族や親戚以外の相談先

問9 あなたは、普段の暮らしで何か困ったことがおきた場合、「ご家族やご親戚以外」
どなたに相談することになると思いますか。(〇は3つまで)

【問9 北区の特徴】

- ・他区と同様に、「友人・知人」「職場の上司・同僚」「区役所」が高くなっているが、他区と比べ、「地域包括支援センター」「地域保健福祉センター」「自治(町内)会関係者」がやや低くなっている。
- ・「近所の人」「民生・児童委員」は、他区とほぼ同様である。

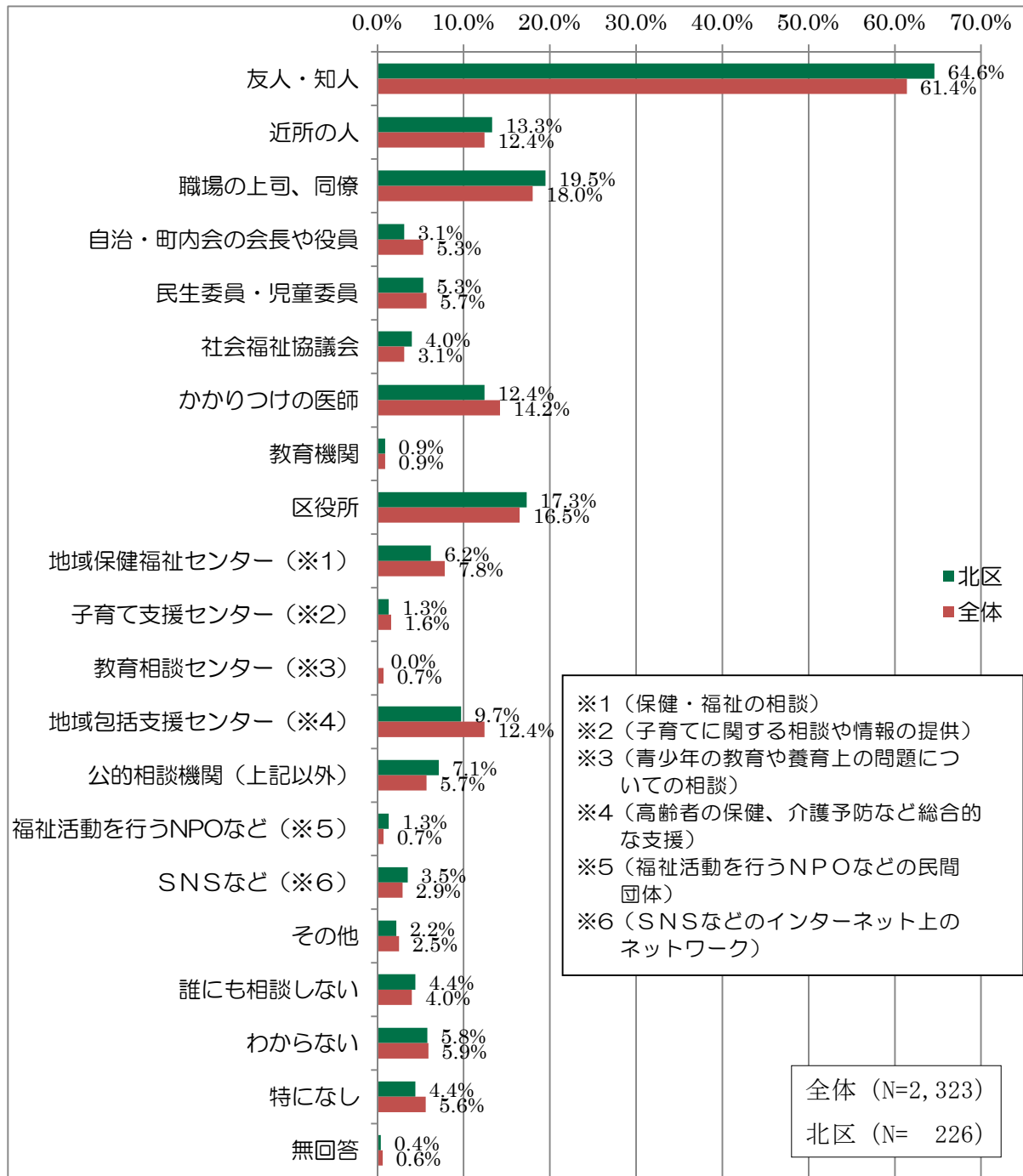

(3) 相談相手先の範囲（約5年前と比較）

問10 あなたは、相談できる相手が、以前と比べて（約5年前と比べて）どのように変化したと感じますか。（〇は1つだけ）

【問10 北区の特徴】

- ・他区と同様に、「特に変化はない」が5割以上となっているが、「相談相手が以前より減った」が「相談相手が以前より増えた」を上回っている。

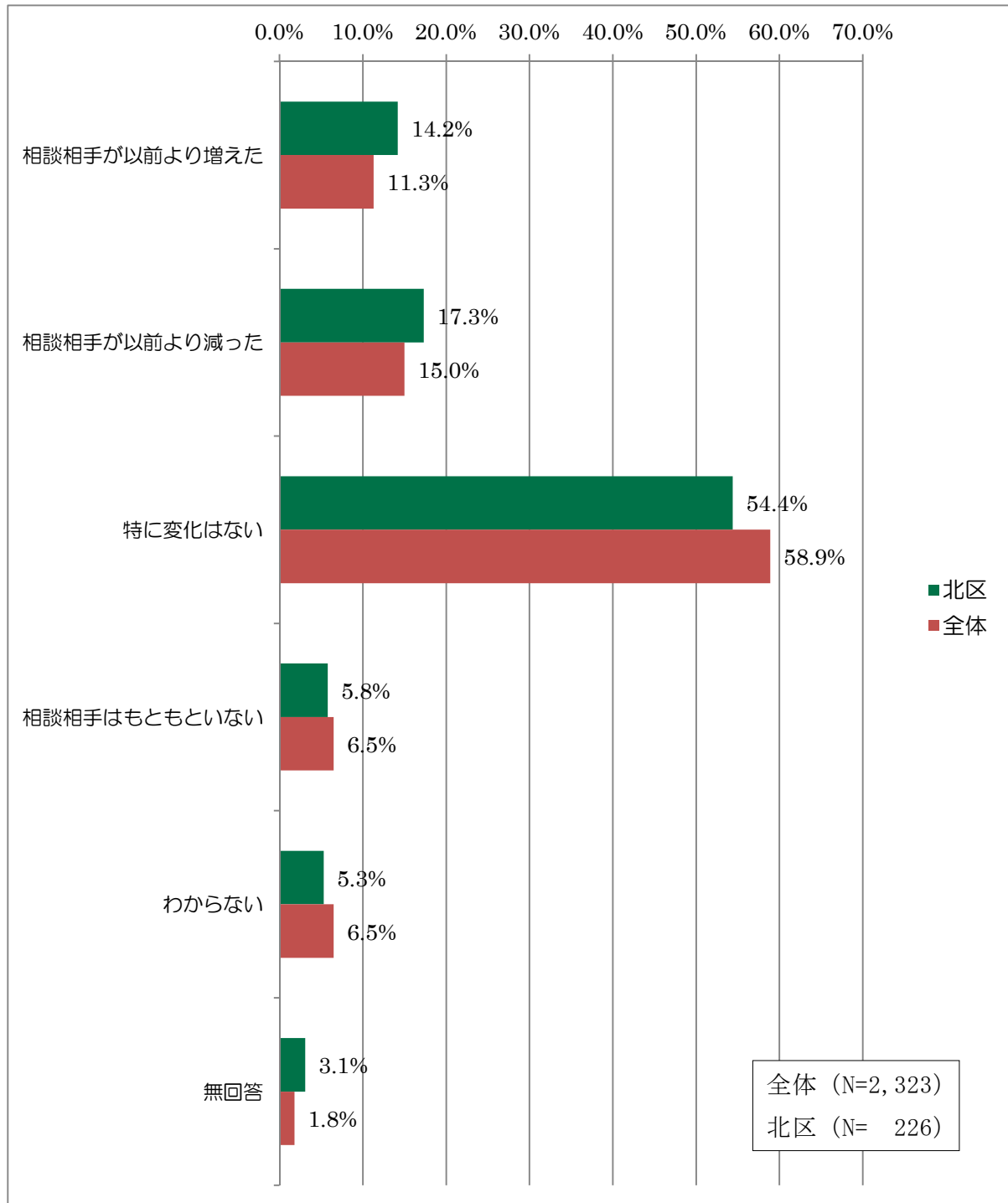

(4) 近所同士の挨拶の実施状況

問11 あなたは、ご近所同士で、挨拶をしていると思いますか。(〇は1つだけ)

【問11 北区の特徴】

・他区と同様に、「いつもしている」「だいたいしている」が85%以上となっている。

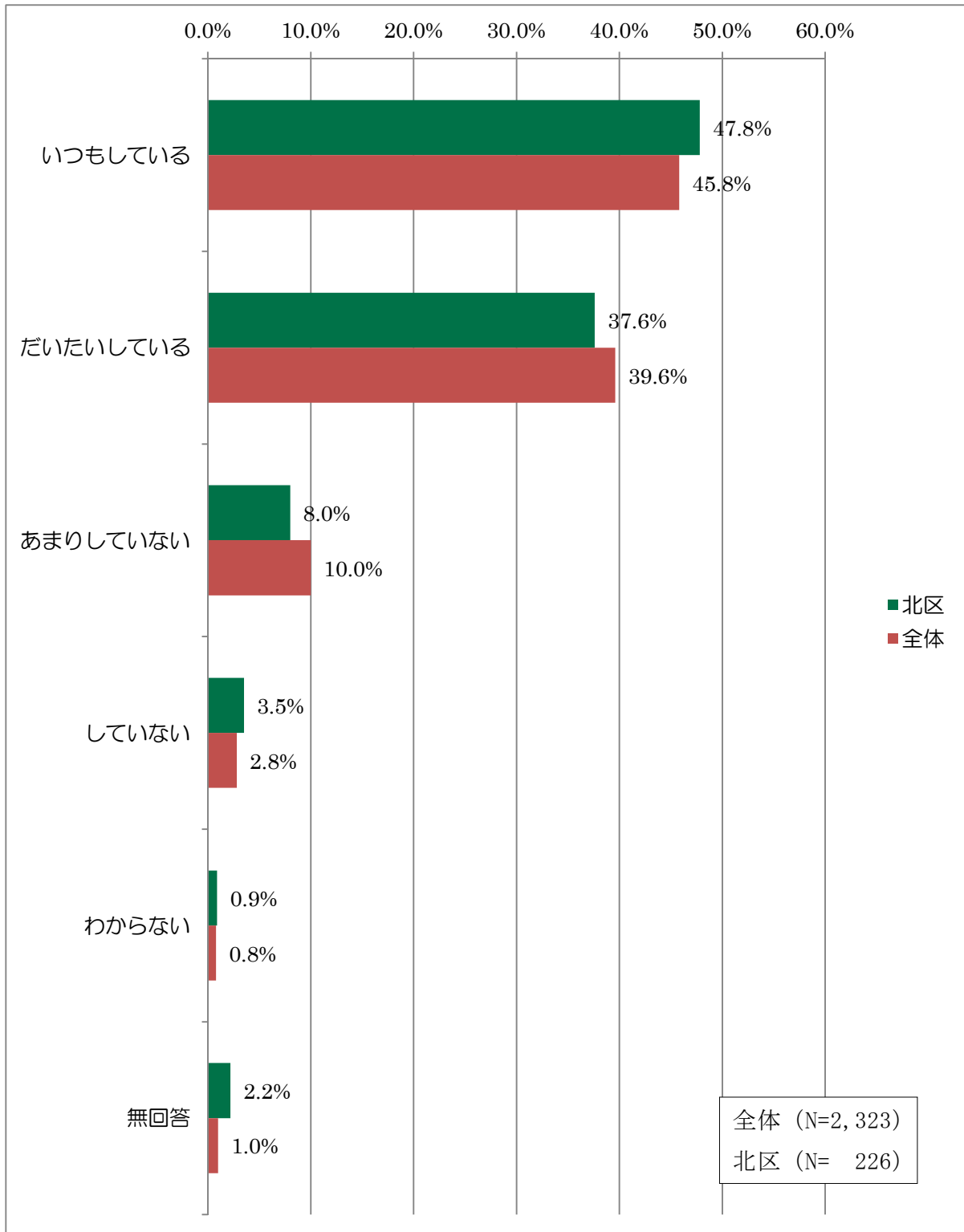

(5) 誰とも会話をしない日数

問12 あなたは誰とも会話をしない日が週にどれくらいありますか。

(〇は1つだけ)

【問12 北区の特徴】

- ・他区と同様に、「会話をしない日はない」が80%以上となっている。
- ・一方で、1割弱が「1～2日しない日がある」となっている。

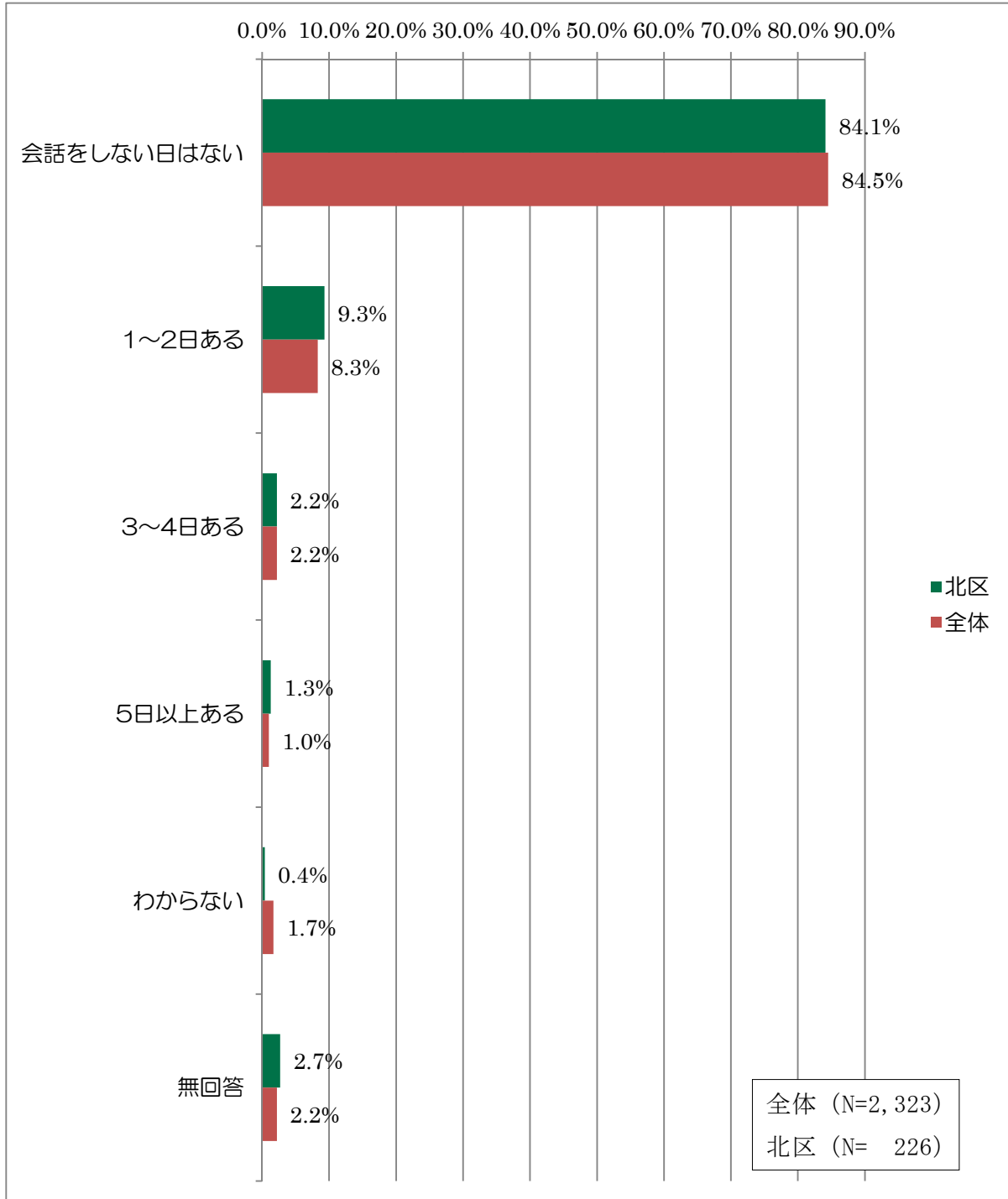

3 福祉、地域活動、地域社会とのかかわり

(1) 福祉に関する関心事

問13 福祉について関心を持っていることは、次のどれですか（〇は3つまで）

【問13 北区の特徴】

- ・他区と同様に、「高齢者の介護や予防」「健康の保持や増進」が高くなっているが、他区と比べ、「障がいのある人の自立や社会参加」「子育てや子どもの教育」がやや低くなっている。

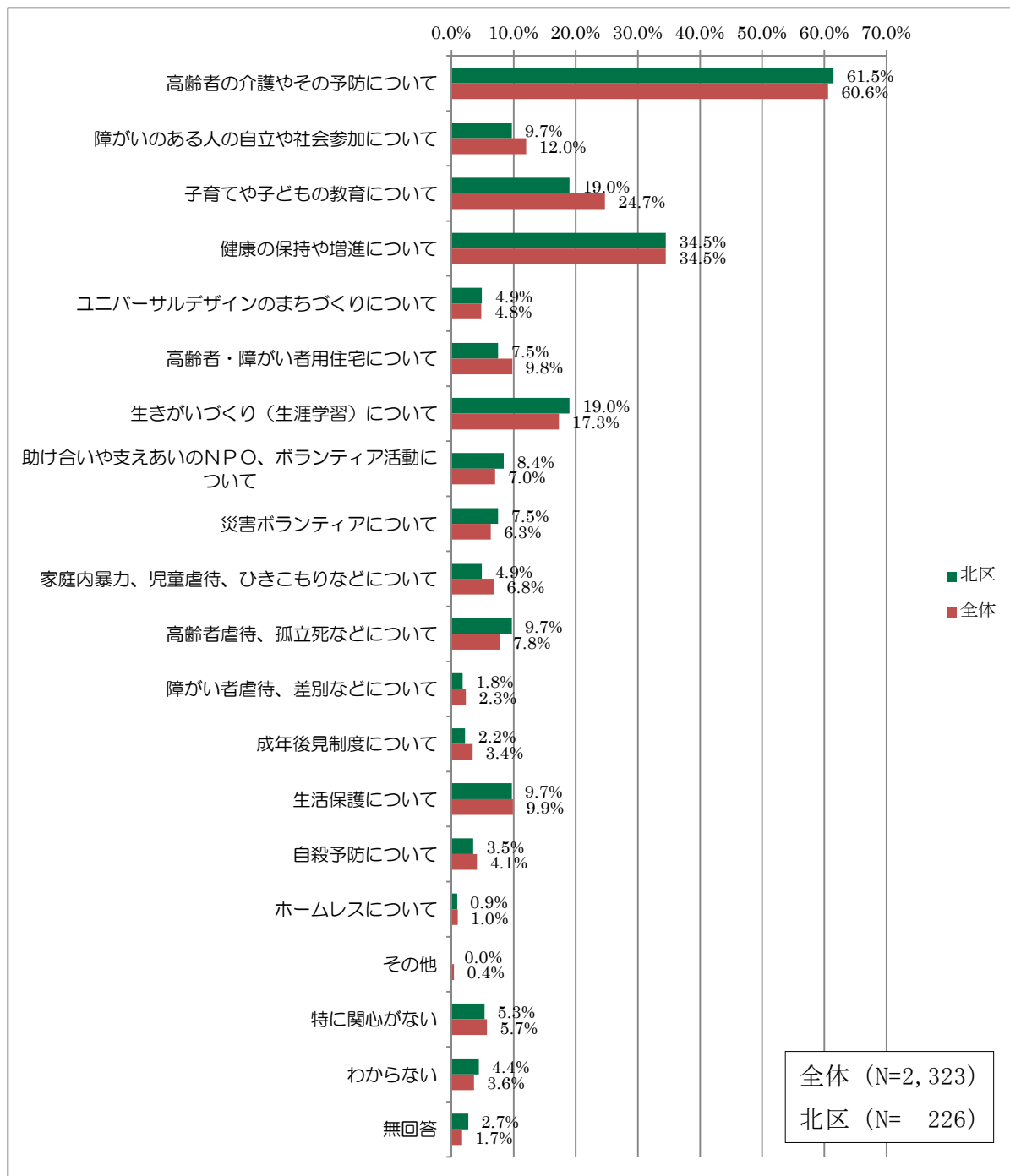

(2) ボランティアや地域活動の情報入手経路

問14 あなたは、ボランティアや保健・福祉に関する地域活動の情報をどのような手段で得ることが多いですか。(〇は3つまで)

【問14 北区の特徴】

- ・他区と同様に、「市報にいがた」「区だより」が高くなっているが、他区と比べ、「町内会の回覧版」「社協だより」が低くなっている。

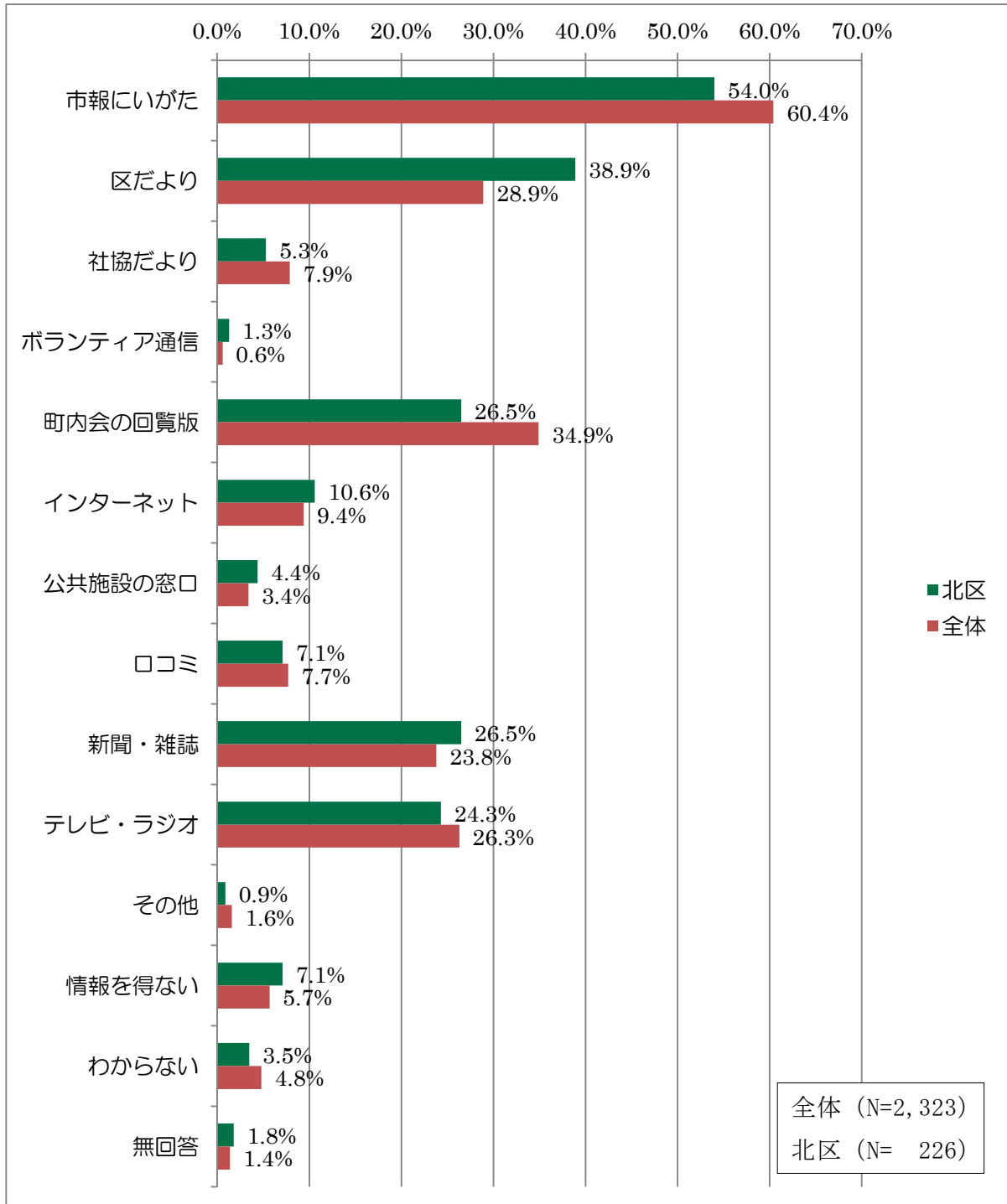

(3) ボランティアや地域活動へ参加するための必要条件

問15 あなたは、ボランティアや保健・福祉に関する地域活動に積極的に参加するために何が必要だと考えますか。(〇は3つまで)

【問15 北区の特徴】

- ・他区と同様に、「気軽に相談できる窓口」「気軽に活動できる場所」「時間的な余裕」が高くなっている。「気軽に活動できる場所」は、他区と比べ最も高くなっている。

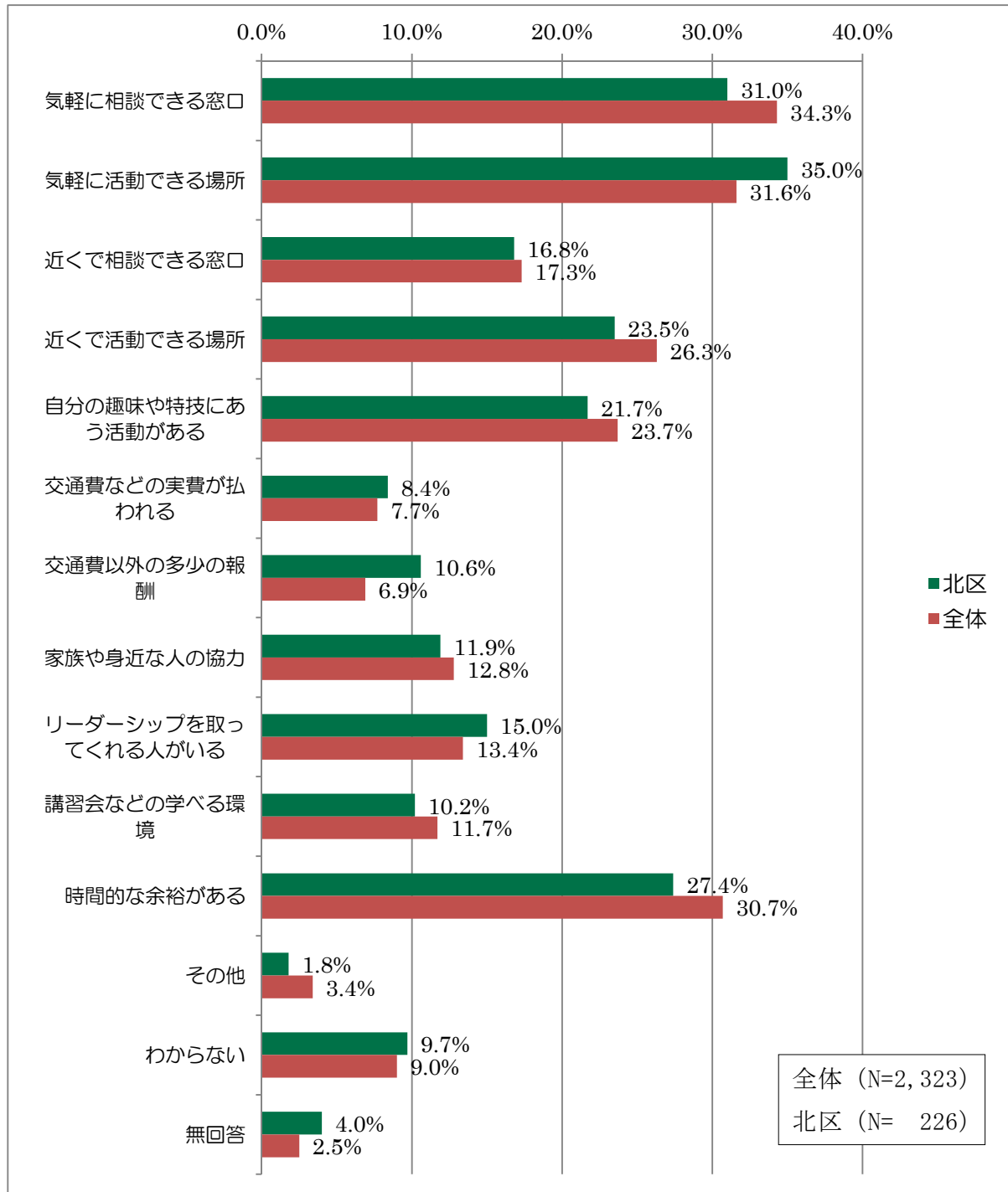

(4) 住民相互の自主的な協力関係の必要性

問16 あなたは、地域の生活で起こるさまざまな問題に対して、住民相互の自主的な協力関係は必要だと思いますか。(〇は1つだけ)

【問15 北区の特徴】

- ・他区と同様に、「協力関係は必要だと思う」が約5割となっている。
- ・一方で、協力関係は必要だが「難しいと思う」が約4割となっている。

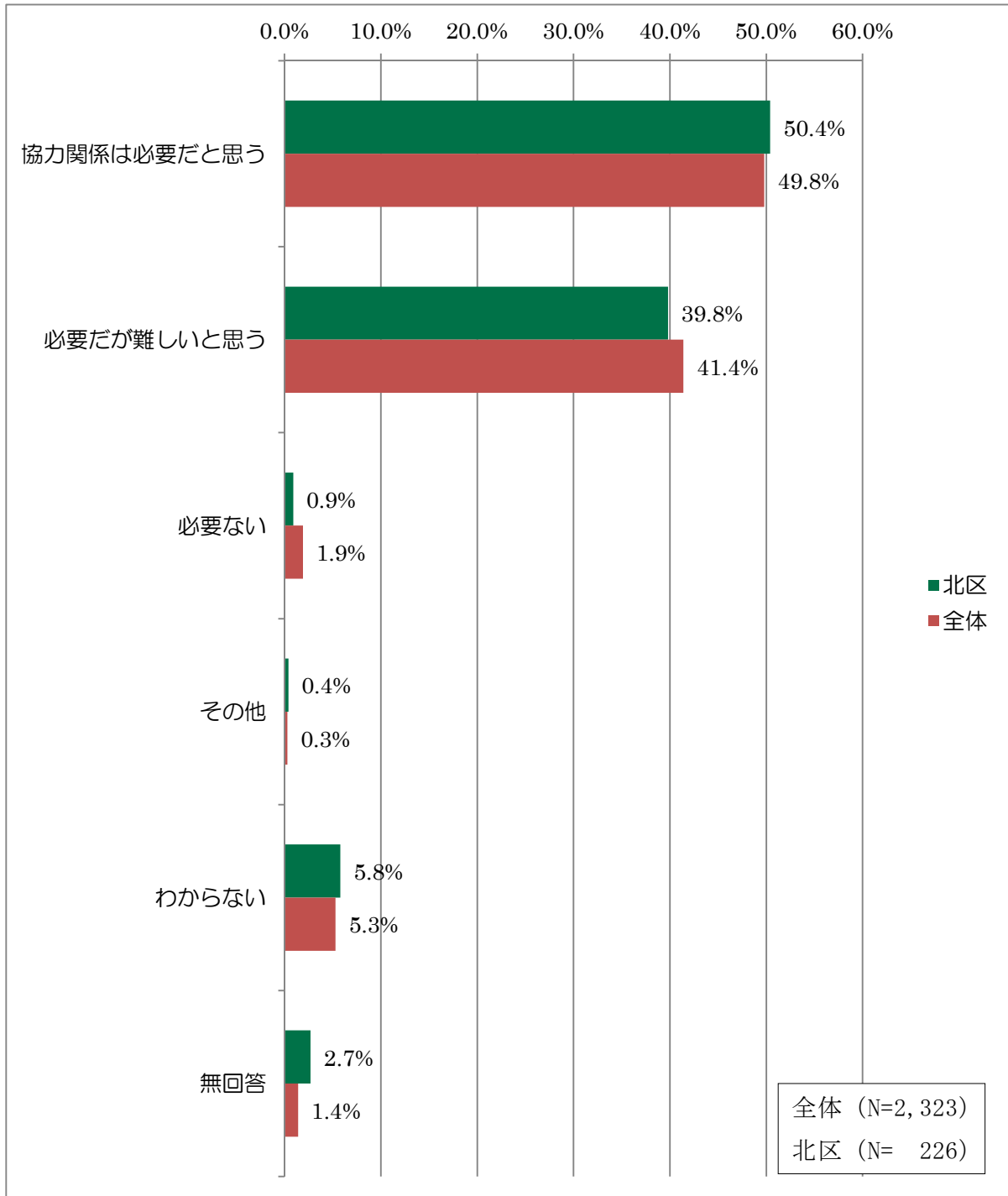

(5) 必要性がないと考える理由

問16で「3 必要ない」と答えた方に伺います。

問16-1 その理由は次のどれですか。(〇は1つだけ)

【問16-1 全体の特徴】

- ・「個人の生活は一人ひとりの責任・自覚の問題なので必要ない」が最も多く、約3割を占める。

※ 属性別の結果については、該当数が45人とかなり少ないため、割愛する。

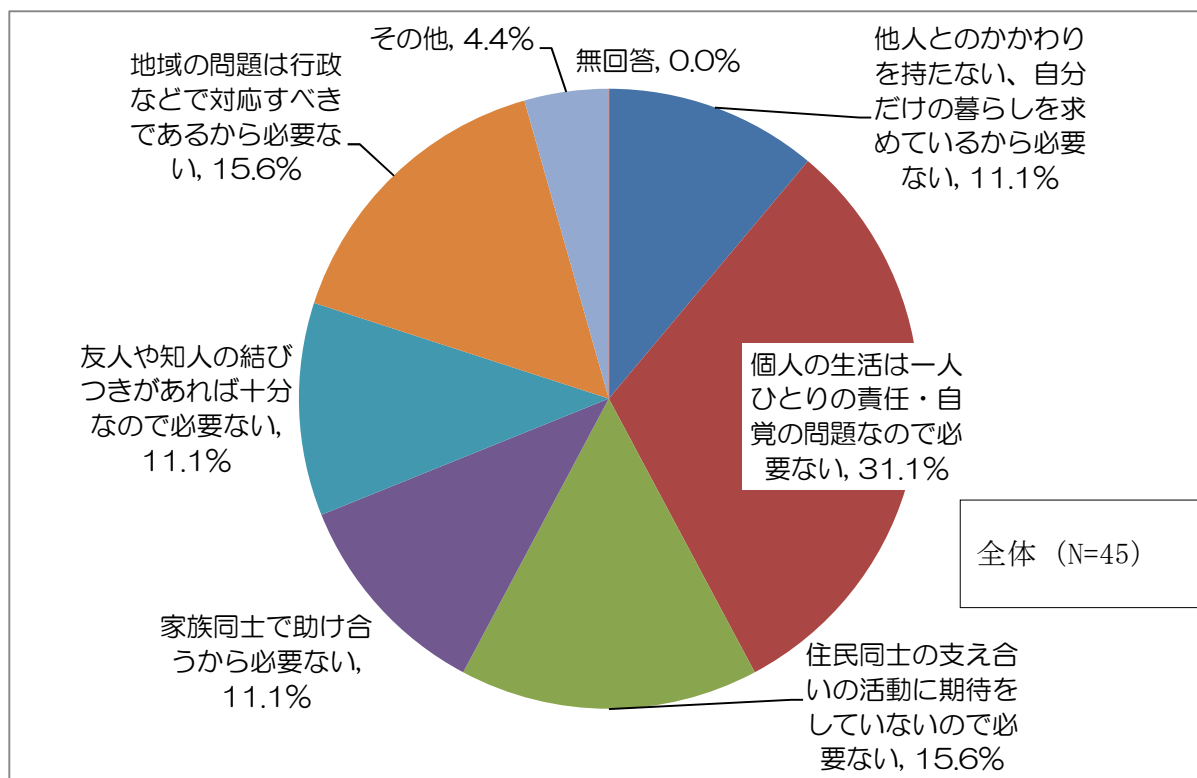

(6) 地域活動への参加状況

問17 あなたは、地域で行われている以下の活動に参加している、または参加したことがありますか。参加している・参加したことがある活動に○をつけてください。(○はいくつでも)

【問17 北区の特徴】

- ・他区と同様に、「自治会、町内会活動、地域コミュニティ協議会活動」「身近な道路や公園などの清掃活動」「祭りや盆踊り、運動会などのイベント」が高くなっている。
- ・一方、2割強が「参加したことがない」となっている。

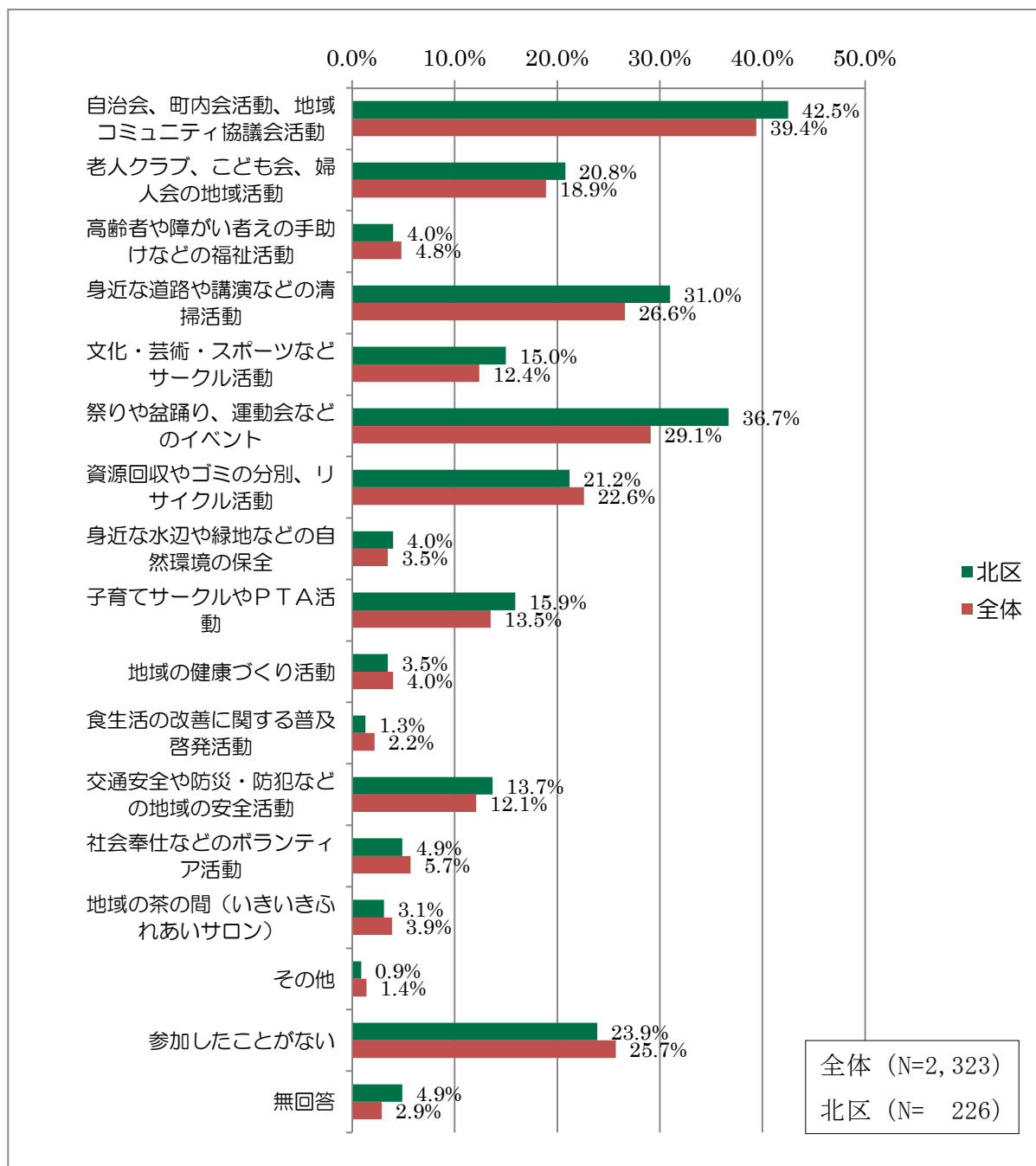

(7) 地域活動への参加意欲

問18 あなたは、地域で行われている以下の活動について機会があれば参加したいですか。それぞれの項目ごとに番号を1つ選んで、その番号に○をつけてください。(○はそれぞれ1つずつ)

①自治会、町内会活動

【問18① 北区の特徴】

・秋葉区に次いで、「積極的に参加したい」「参加したい」の割合が高い。

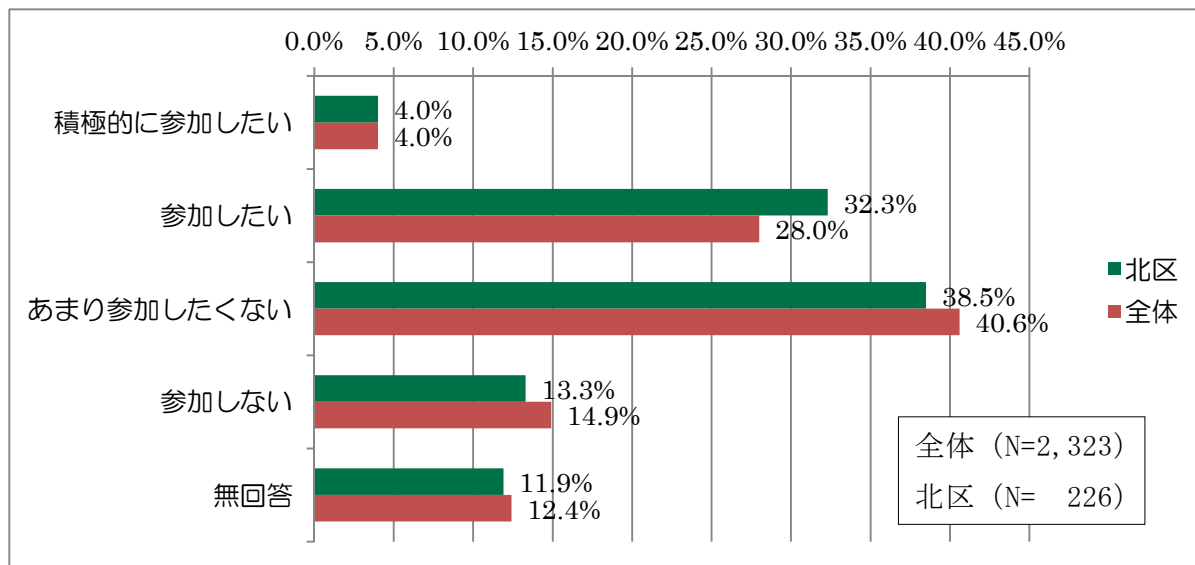

②老人クラブ、子ども会、婦人会の地域活動

【問18② 北区の特徴】

・江南区、秋葉区に次いで、「積極的に参加したい」「参加したい」の割合が高い。

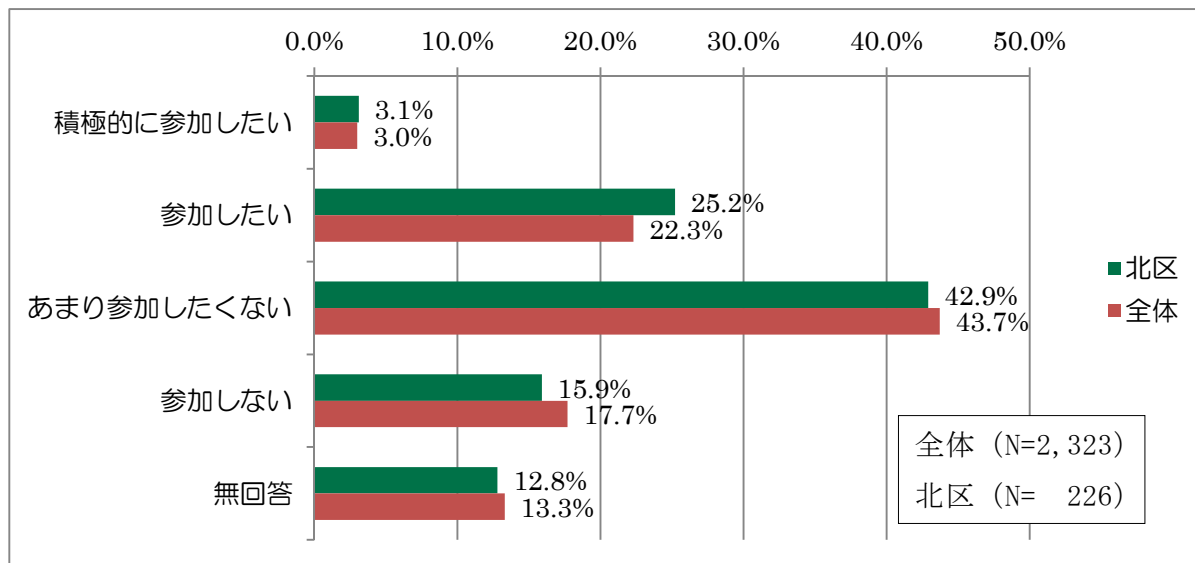

③高齢者や障がい者への手助などの福祉活動

【問18③ 北区の特徴】

・秋葉区、西蒲区に次いで、「積極的に参加したい」「参加したい」の割合が高い。

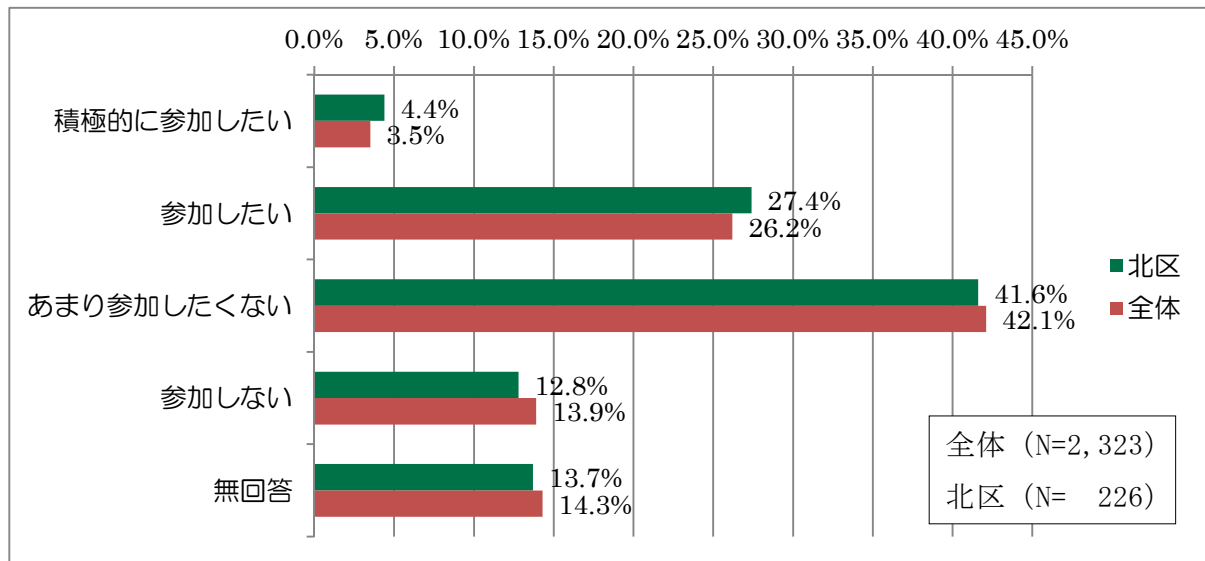

④身近な道路や公園などの清掃活動

【問18④ 北区の特徴】

・江南区、西区に次いで、「積極的に参加したい」「参加したい」の割合が高い。

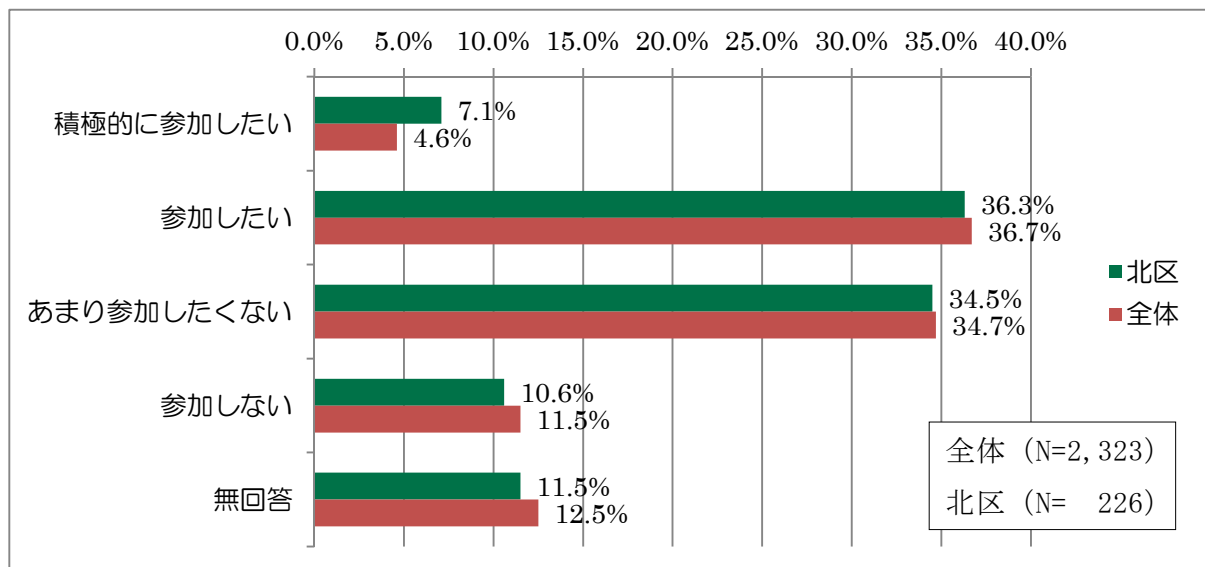

⑤文化・芸術・スポーツなどサークル活動

【問18⑤ 北区の特徴】

・他区と比べ、「積極的に参加したい」「参加したい」の割合は低い方である。

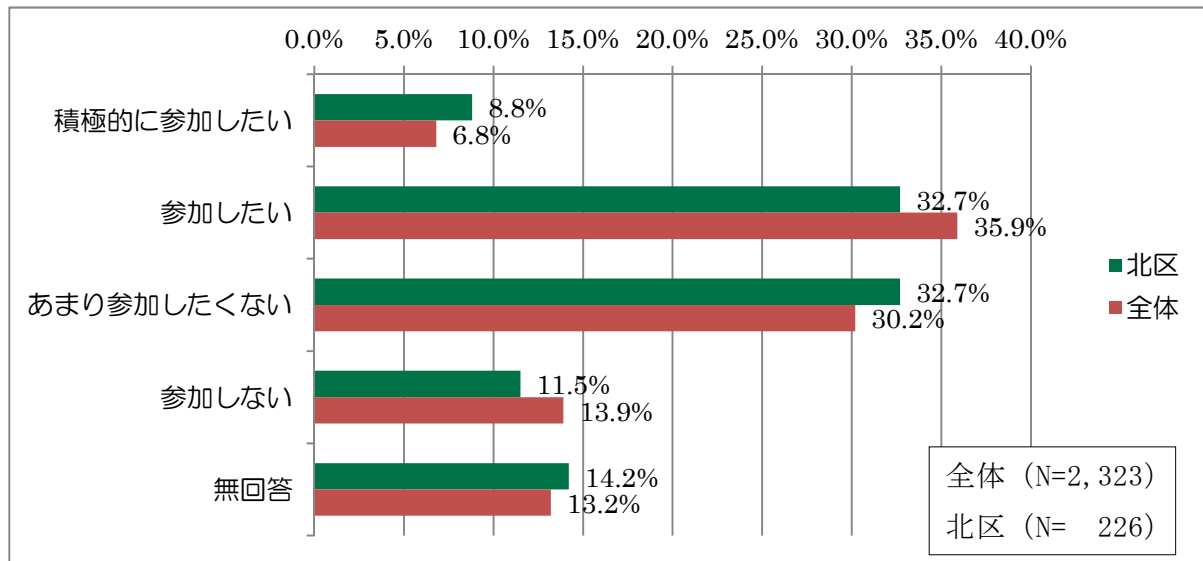

⑥祭りや盆踊り、運動会などのイベント

【問18⑥ 北区の特徴】

・秋葉区、江南区に次いで、「積極的に参加したい」「参加したい」の割合が高い。

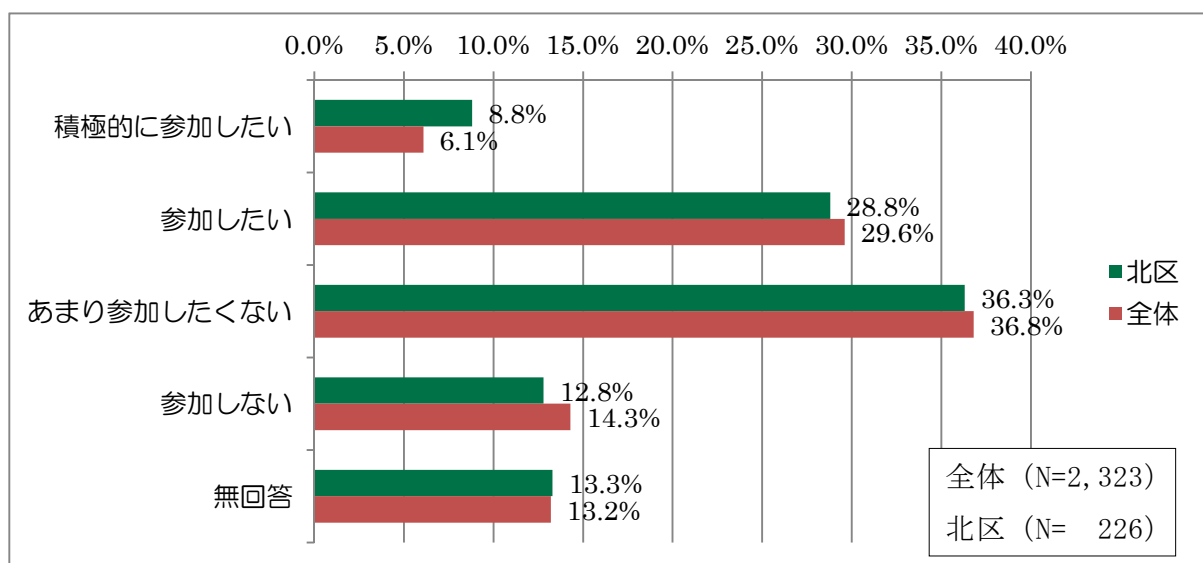

⑦資源回収やゴミの分別、リサイクル活動

【問18⑦ 北区の特徴】

・江南区、西区、中央区に次いで、「積極的に参加したい」「参加したい」の割合が高い。

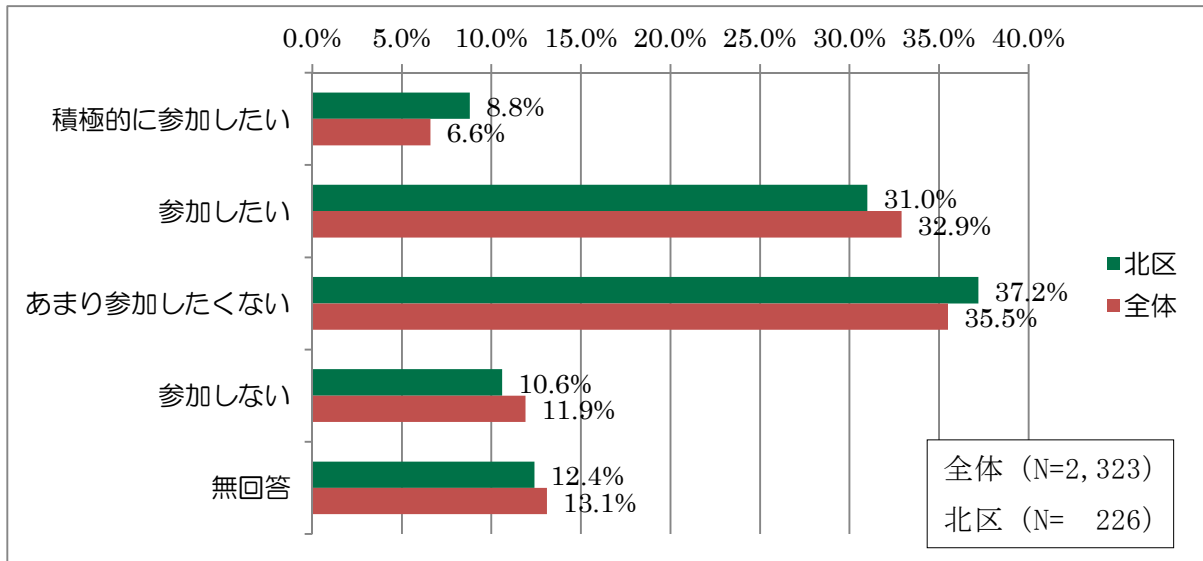

⑧身近な水辺や緑地などの自然環境の保全

【問18⑧ 北区の特徴】

・江南区、西区、中央区に次いで、「積極的に参加したい」「参加したい」の割合が高い。

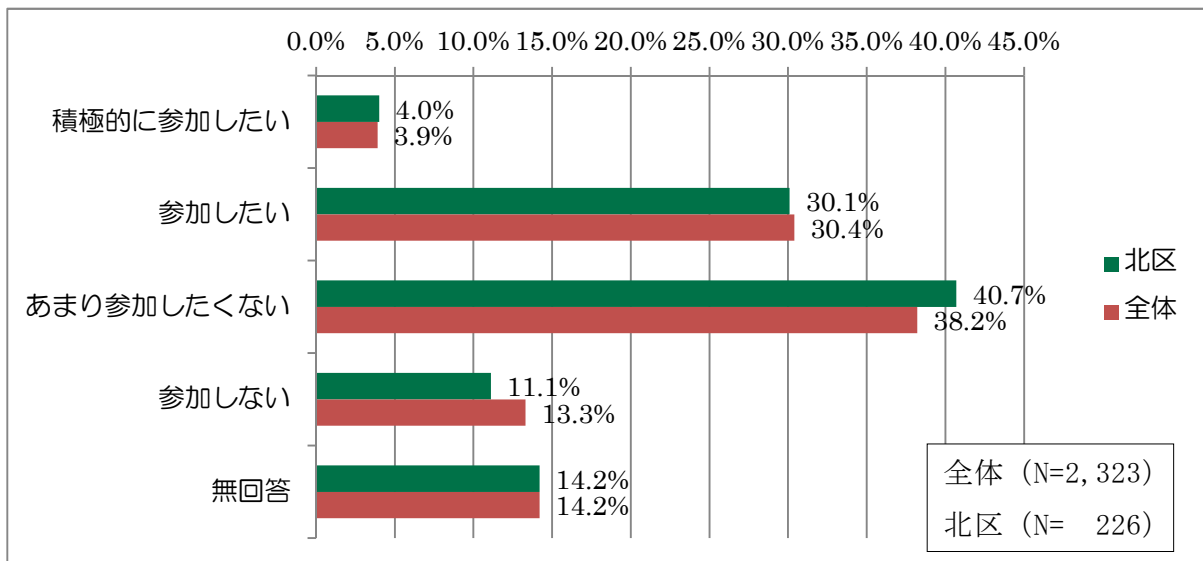

⑨子育てサークルやPTA活動

【問18⑨ 北区の特徴】

・他区と同様に、「積極的に参加したい」「参加したい」が2割弱にとどまっている。

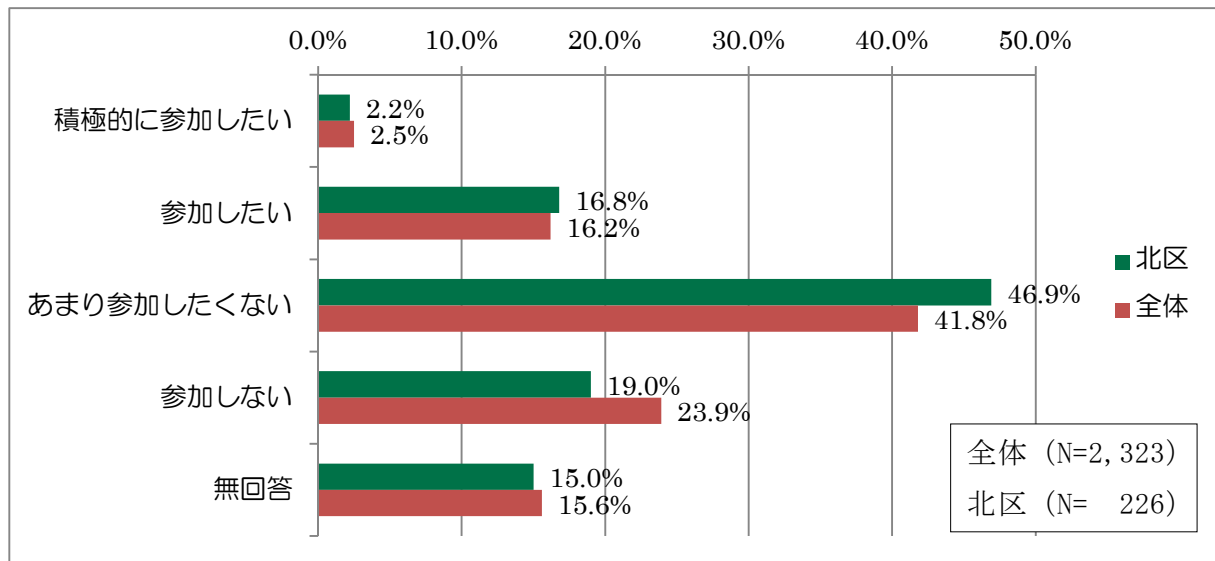

⑩地域で健康づくり事業の実施・協力

【問18⑩ 北区の特徴】

・他区と比べ、「積極的に参加したい」「参加したい」の割合は低い方である。

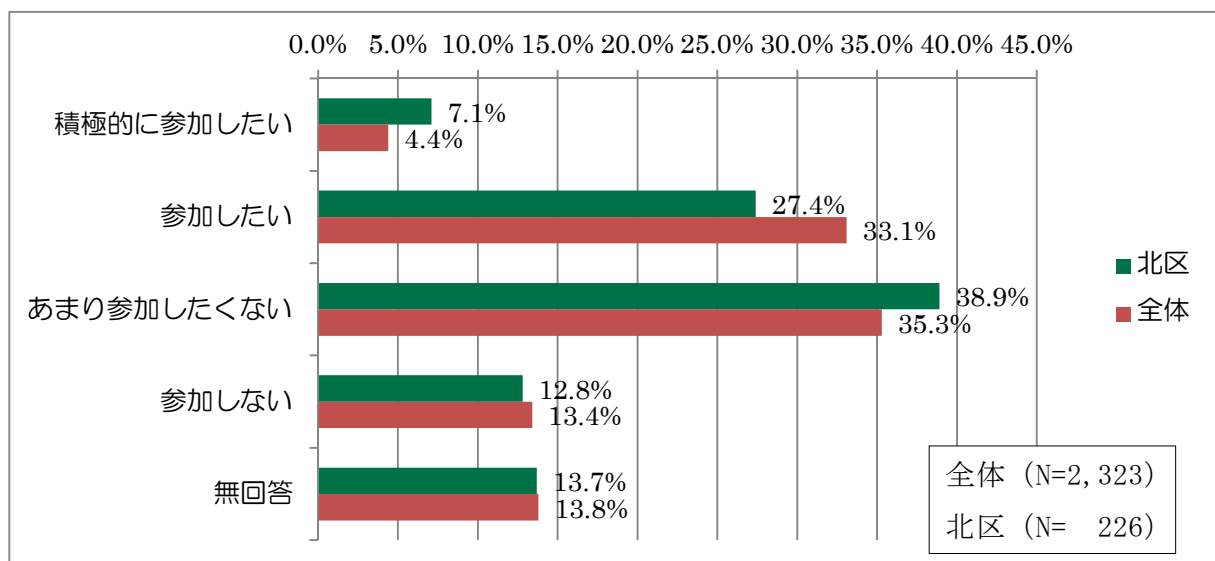

⑪食生活の改善に関する普及啓発活動

【問18⑪ 北区の特徴】

・他区と比べ、「積極的に参加したい」「参加したい」の割合は低い方である。

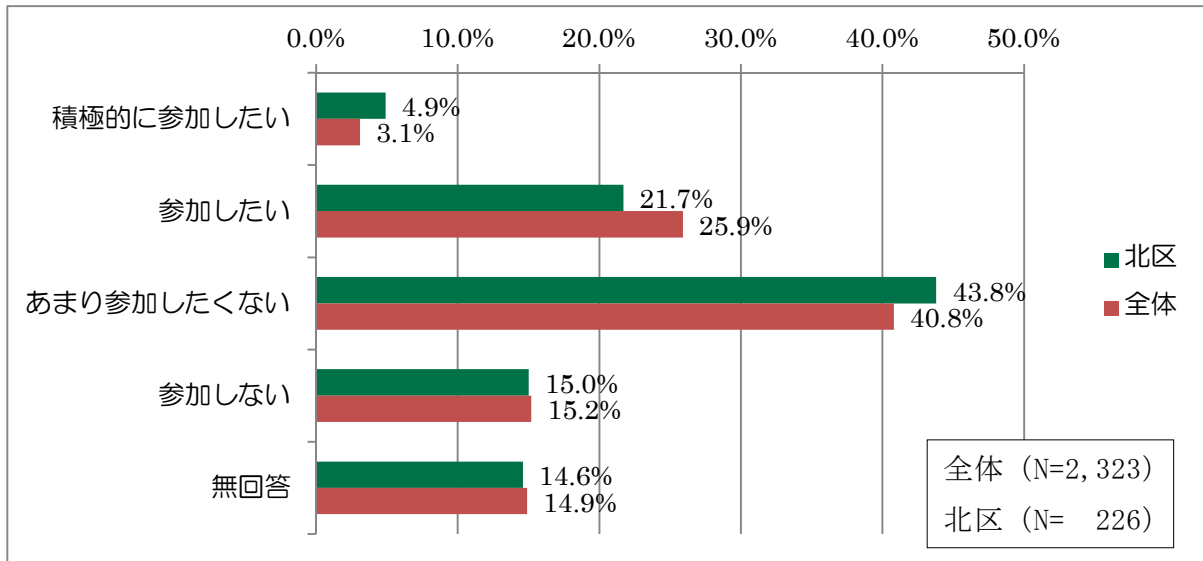

⑫交通安全や防災・防犯などの地域の安全活動

【問18⑫ 北区の特徴】

・他区と比べ、「積極的に参加したい」「参加したい」の割合は低い方である。

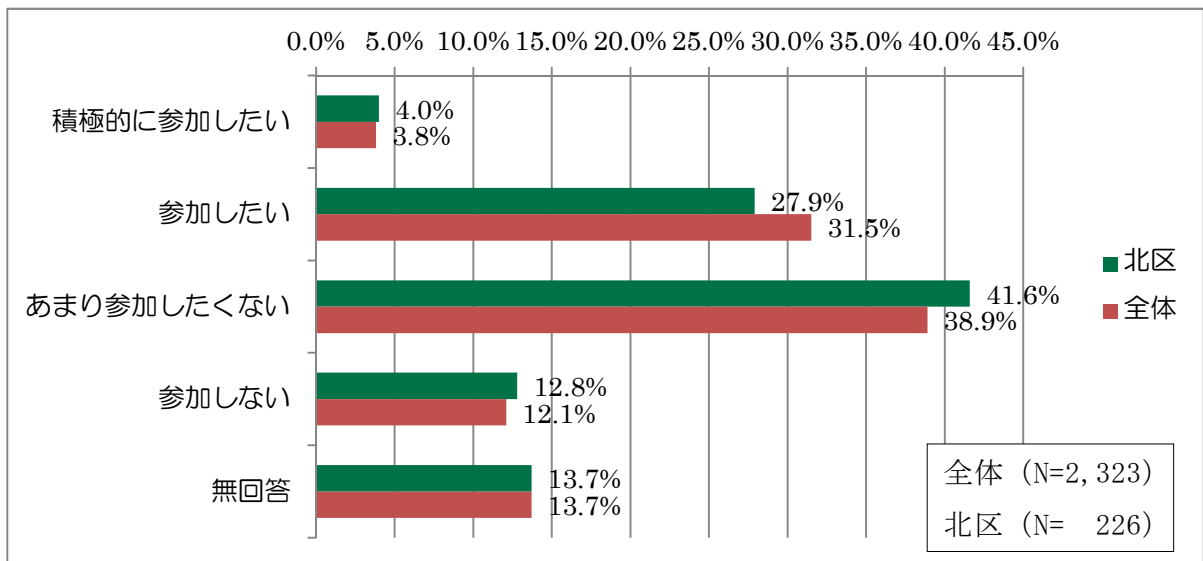

⑬社会奉仕などのボランティア活動

【問18⑬ 北区の特徴】

・他区と比べ、「積極的に参加したい」「参加したい」の割合は低い方である。

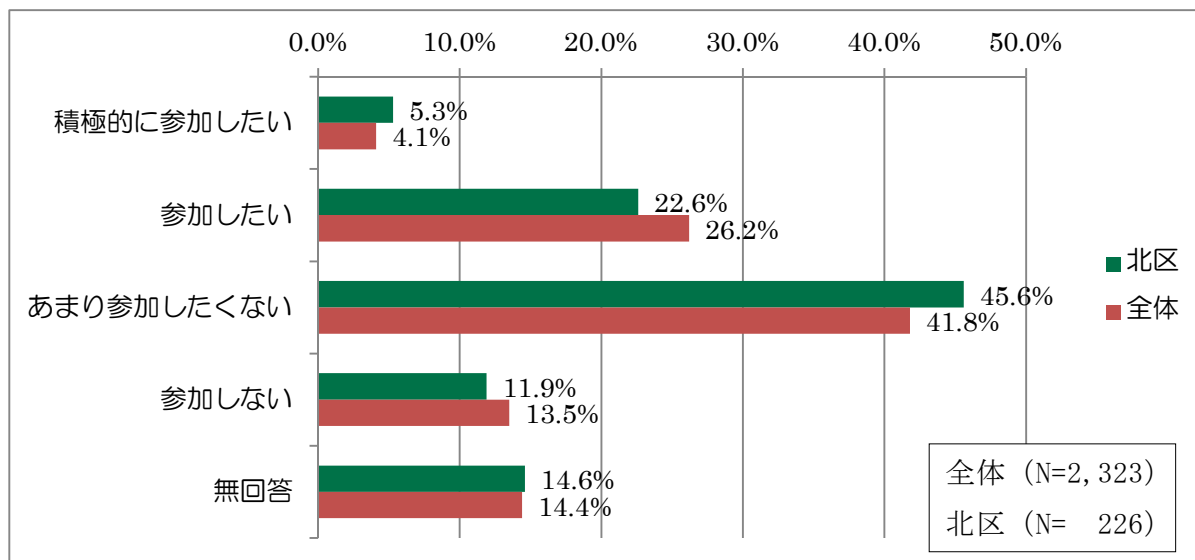

⑭地域の茶の間（いきいきふれあいサロン）

【問18⑭ 北区の特徴】

・他区と比べ、「積極的に参加したい」「参加したい」の割合は低い方である。また、「あまり参加したくない」「参加しない」の割合は最も高い。

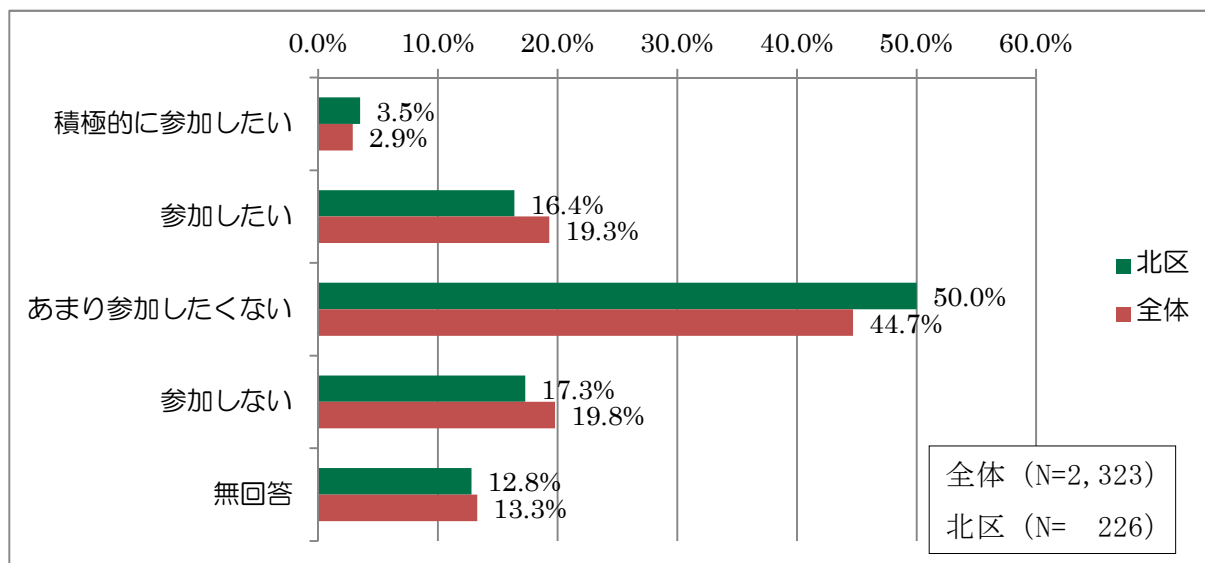

(8) 地域内における個人情報の共有や活用への是非

問19 あなたは、見守り活動や防災などのために自治会・町内会などの地域で個人情報（住所、氏名、年齢等）を共有、活用することについてどのように思いますか。（〇は1つだけ）

【問19 北区の特徴】

・他区と同様に、「積極的に共有、活用すべき」「必要最小限度共有、活用すべき」が、7割以上を占めている。

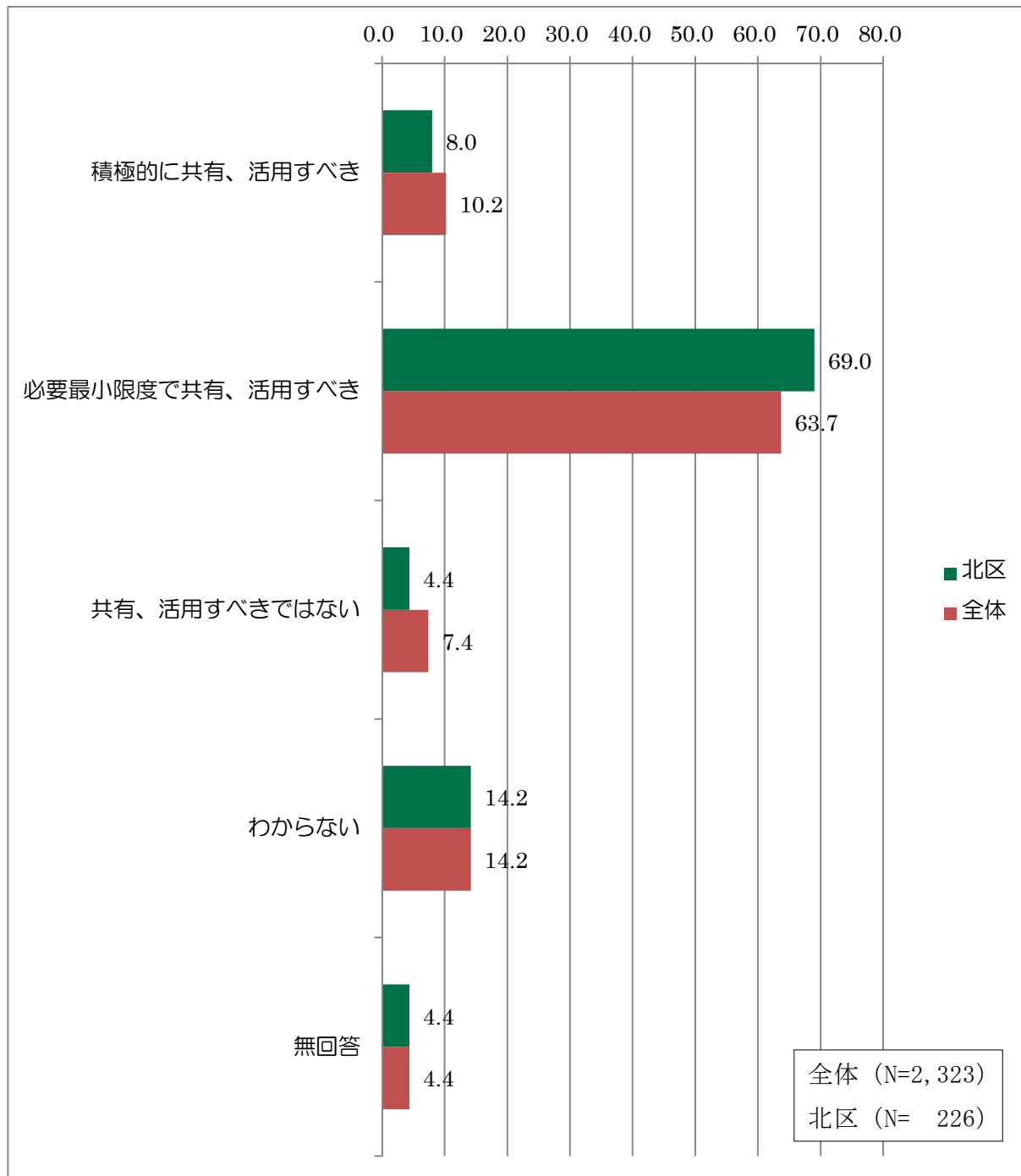

(9) 近所からの協力依頼への対応

問20 あなたは、ご近所で困っている人がいた場合に、「頼まれたら」できることはありますか。それぞれの項目ごとに番号を1つ選んで、その番号に○をつけてください。(○はそれぞれ1つずつ)

①近隣への声かけや安否の確認

【問20① 北区の特徴】

・他区と比べ、「かなりできる」「ときどきできる」の割合は最も高い。

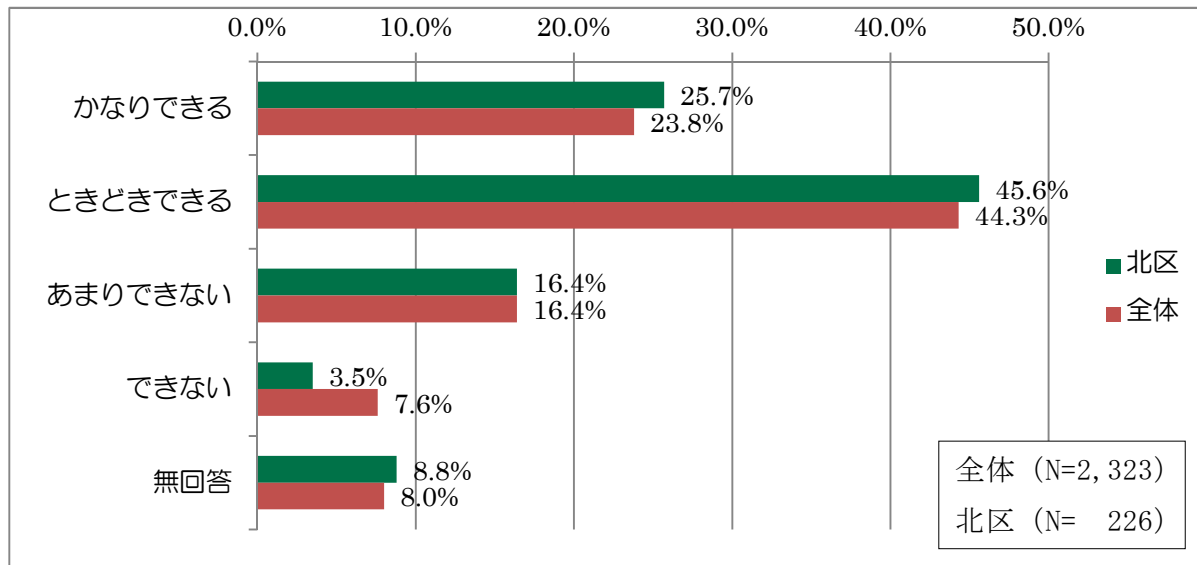

②ごみ出しや買い物の手伝い

【問20② 北区の特徴】

・「かなりできる」「ときどきできる」が約6割となっているが、他区と比べ低い方である。

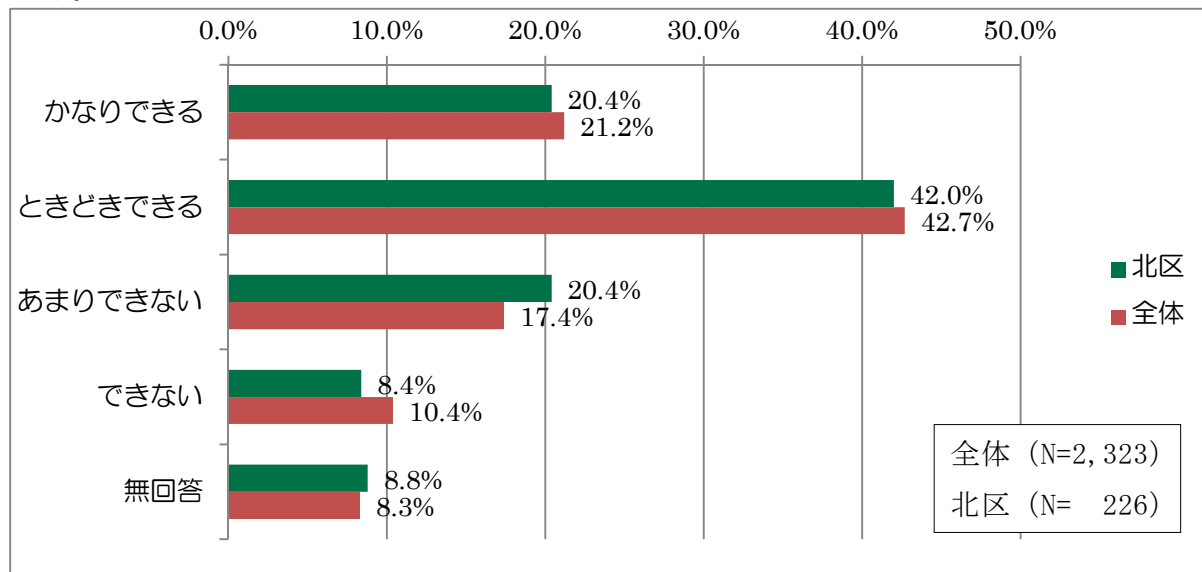

③買い物の手伝い

【問20③ 北区の特徴】

・「かなりできる」「ときどきできる」が46%となっており、西蒲区に次いで高い。

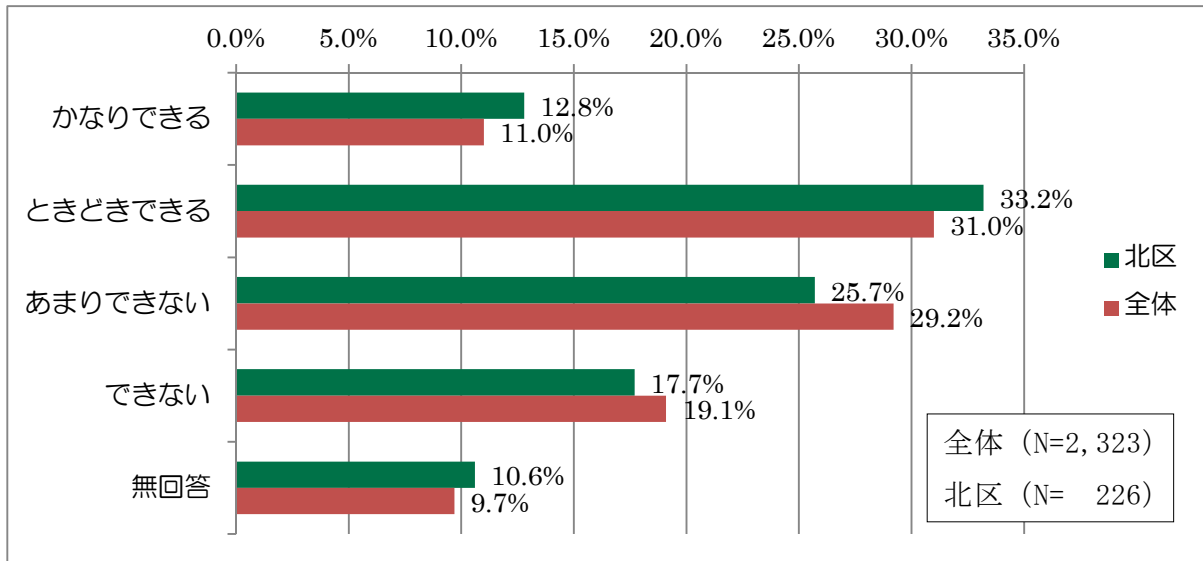

④子供の預り

【問20④ 北区の特徴】

・他区と同様に、「かなりできる」「ときどきできる」が約2割にとどまっている。

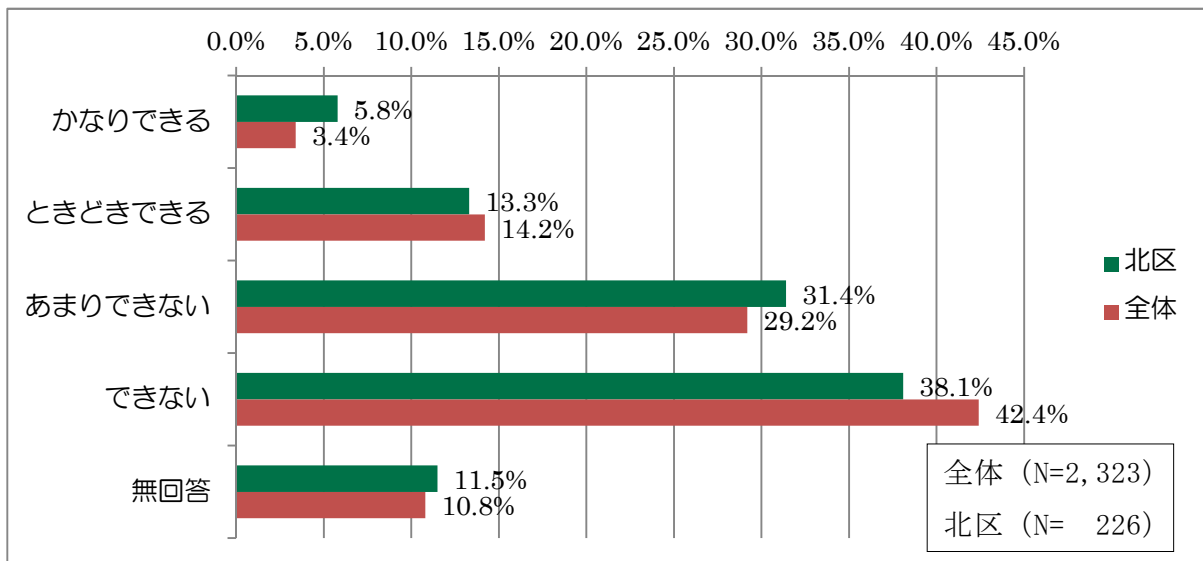

⑤病院への付添いなど外出の手伝い

【問20⑤ 北区の特徴】

・「かなりできる」「ときどきできる」が約3割となっており、西蒲区に次いで高い。

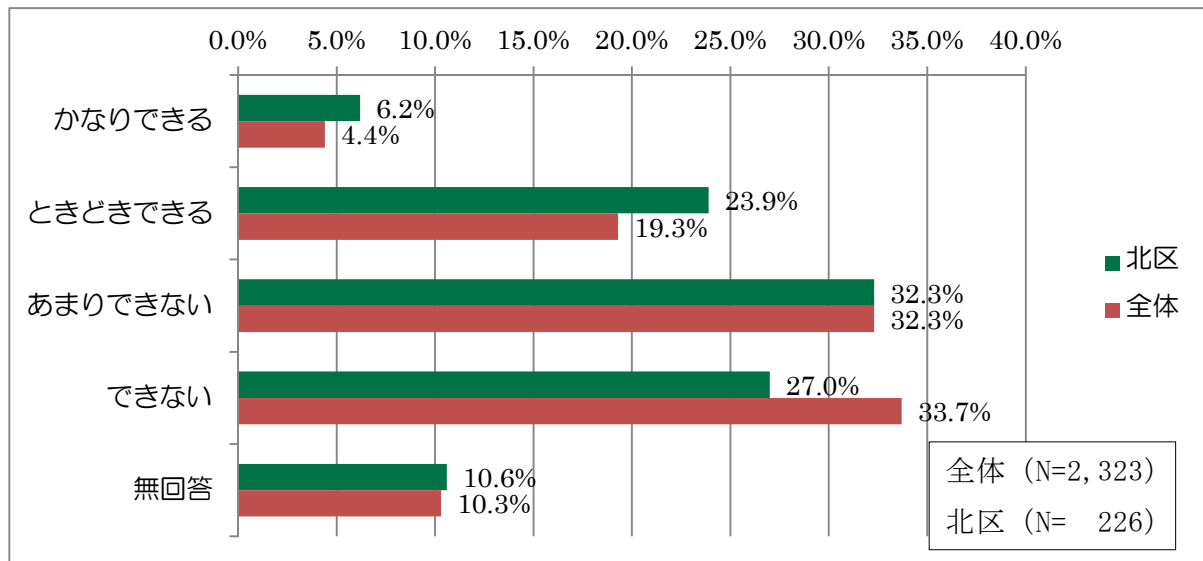

⑥食事を作る

【問20⑥ 北区の特徴】

・他区と同様に、「かなりできる」「ときどきできる」が約2割にとどまっている。

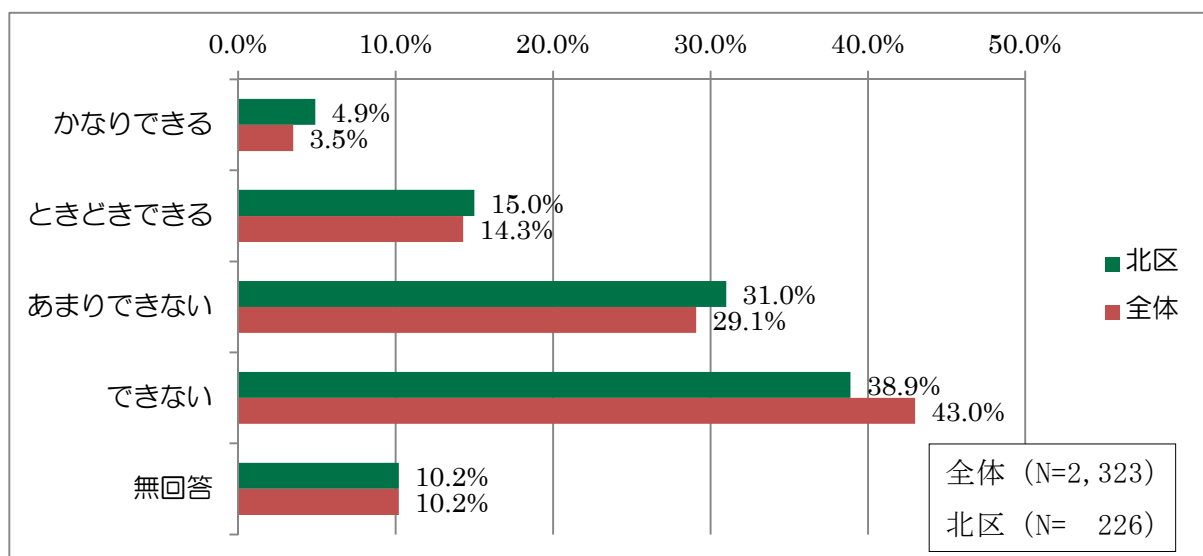

⑦部屋の掃除

【問20⑦ 北区の特徴】

・他区と同様に、「かなりできる」「ときどきできる」が約2割にとどまっている。

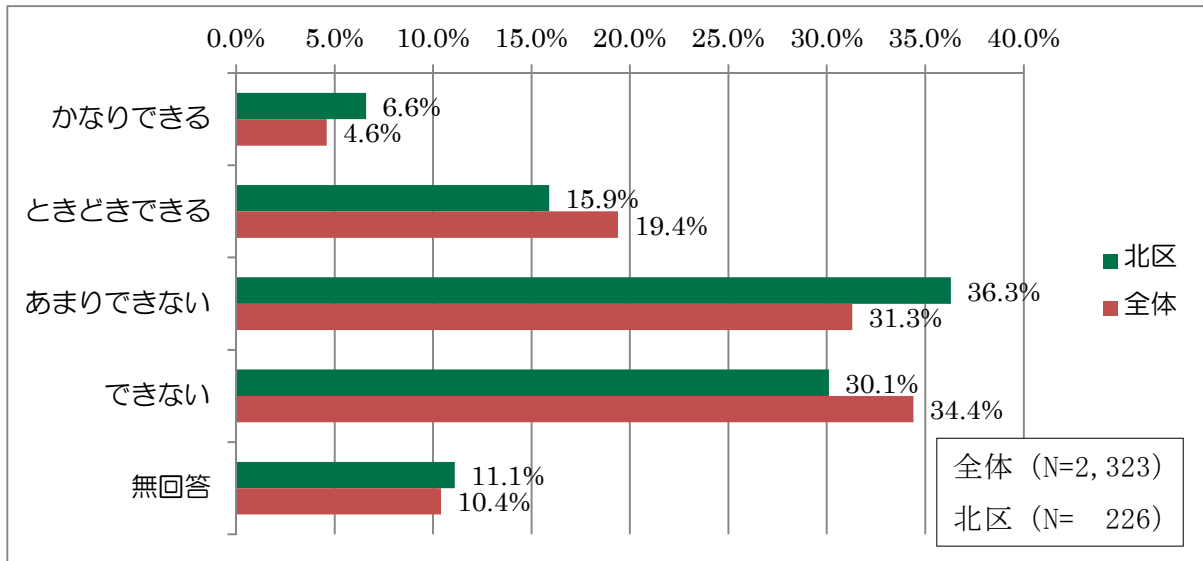

⑧話し相手

【問20⑧ 北区の特徴】

・他区と同様に、「かなりできる」「ときどきできる」が約5割となっている。

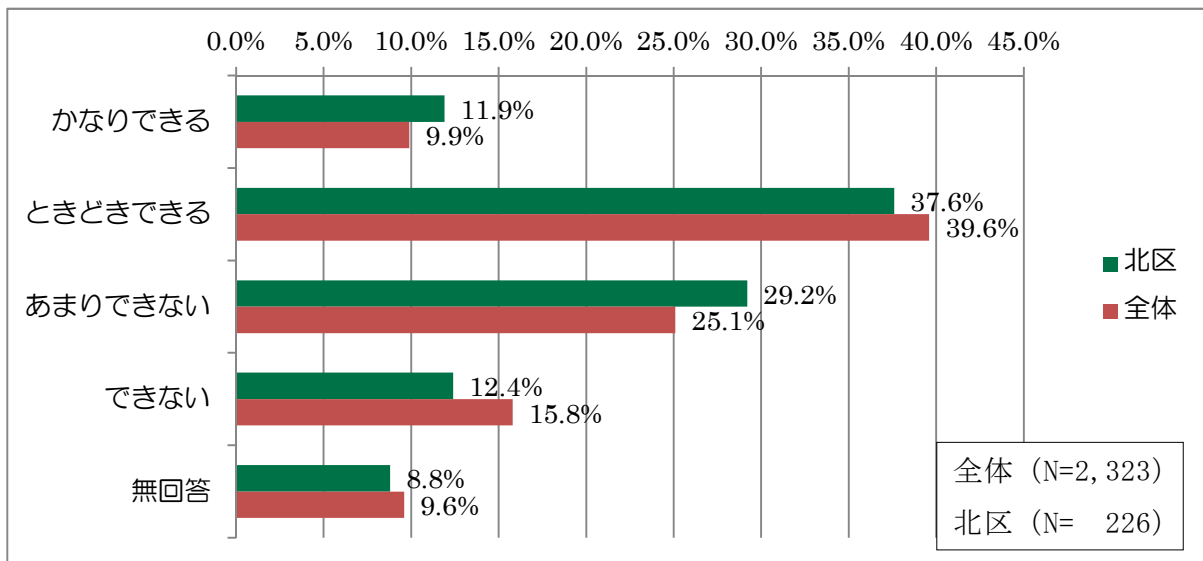

⑨雪かき（除雪）

【問20⑨ 北区の特徴】

・他区と同様に、「かなりできる」「ときどきできる」が約5割となっている。

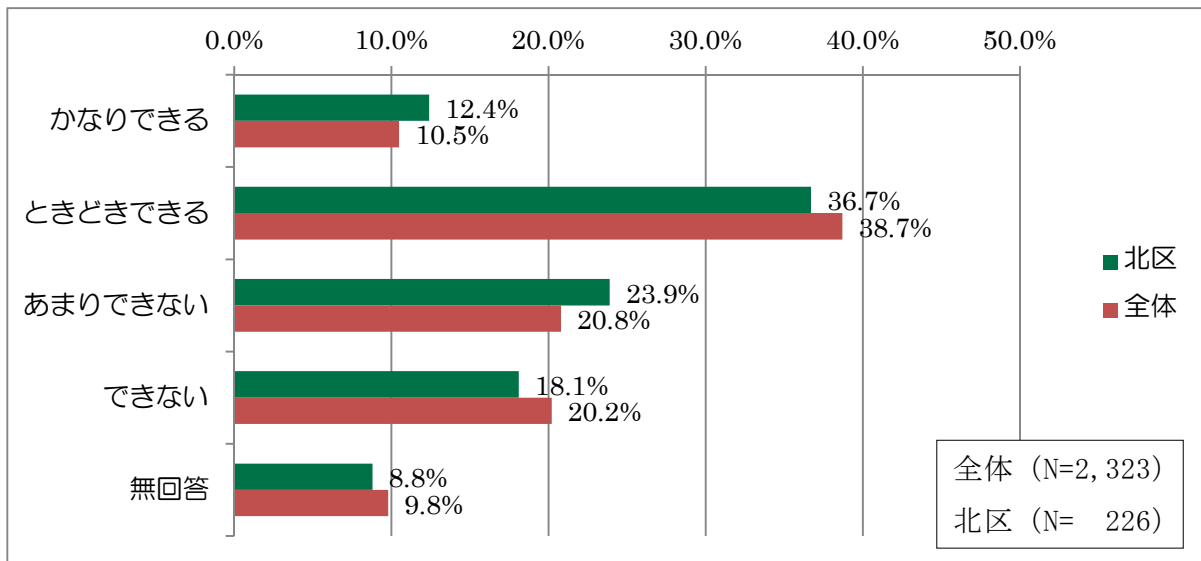

⑩その他

【問20⑩ 北区の特徴】

・「かなりできる」「ときどきできる」が全体平均である2.7より上回っている。

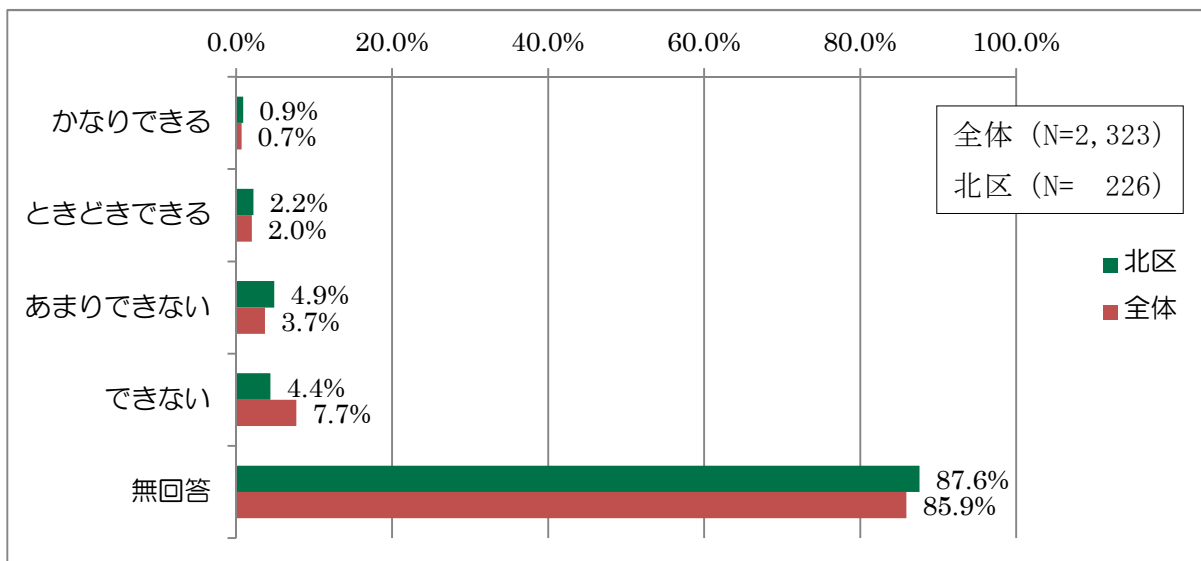

(10) より住みやすい地域とするための必要条件

問21 あなたの住む地域を、より住みやすくするために、どのようなことが必要だと思いますか。(〇は3つまで)

【問21 北区の特徴】

- ・他区と同様に、「住民同士の声かけ、助け合いなどの近所づきあい」「緊急時に手助けの必要な人を助け合う体制ができて」「犯罪が起きにくい地域の環境が整備されている」が高くなっている。

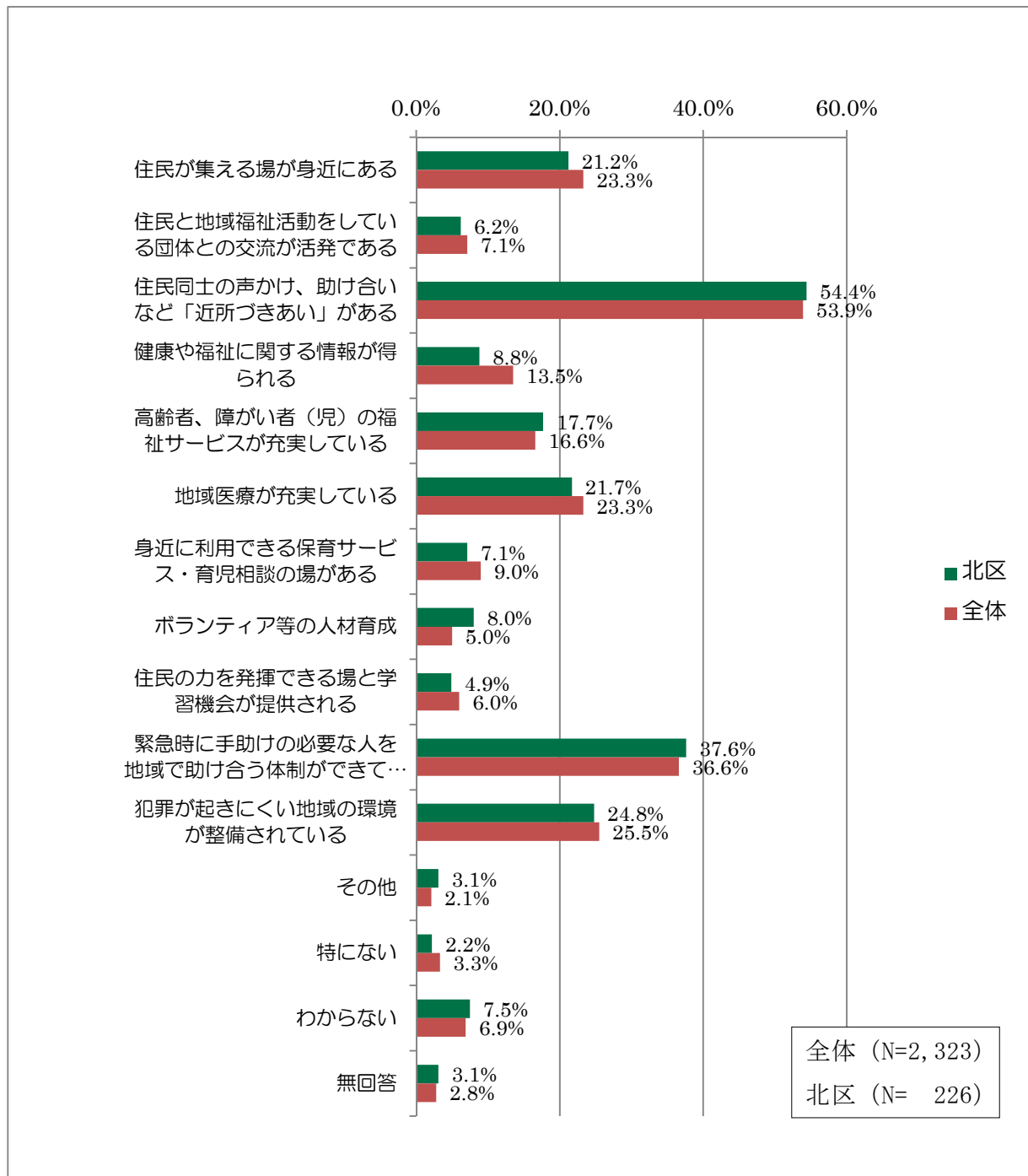

(11) どのような地域になれば住みやすいと考えるか

問22 あなたは、住む地域が今後どのような地域になれば住みやすいと思いますか。

(○は1つだけ)

【問22 北区の特徴】

- ・他区と同様に、「犯罪のない安心・安全なまち」「幅広い年代の住民が交流できるまち」「病気や障がいがあっても安心して暮らせるまち」が最も高くなっている。

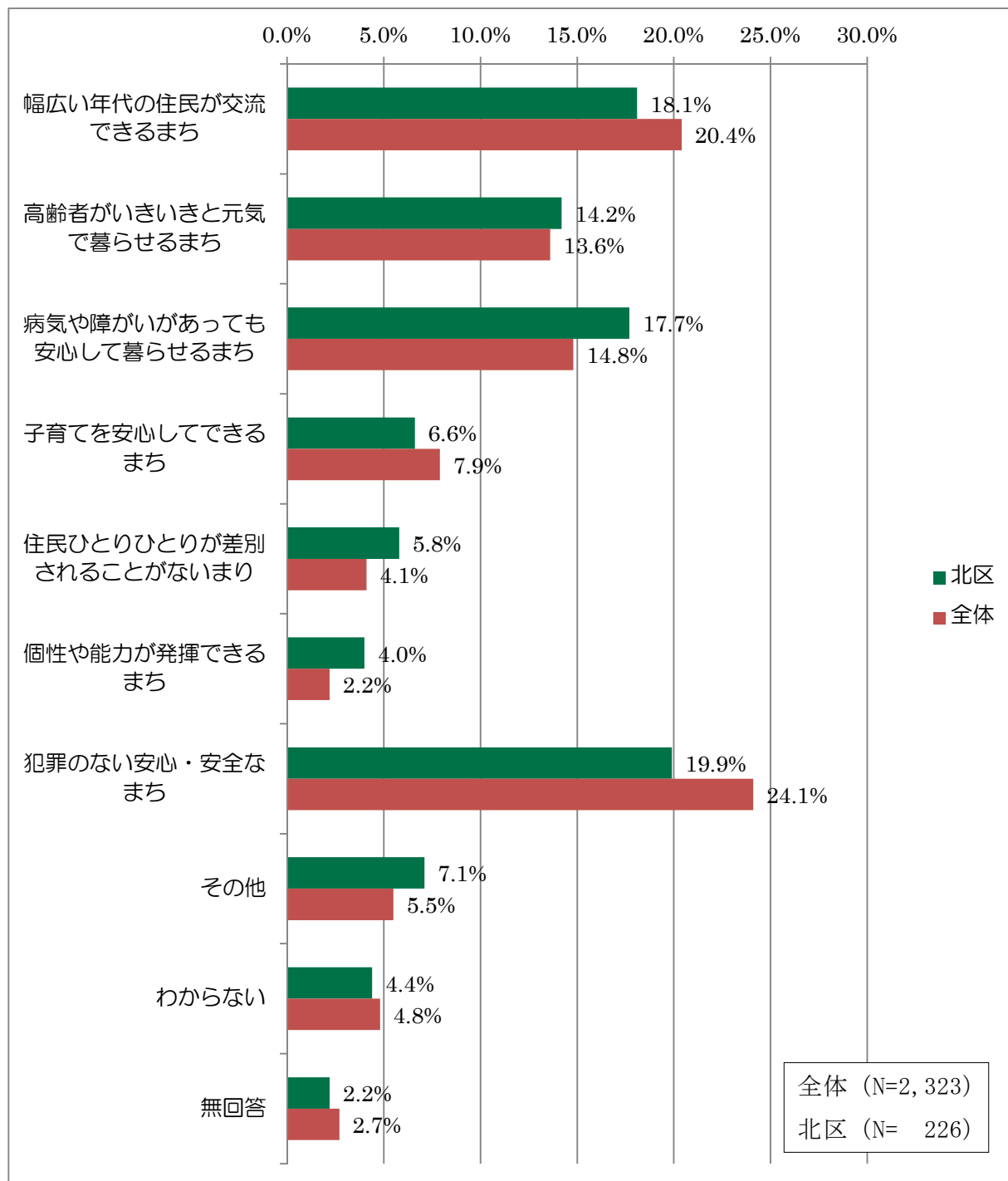

4 今後の市の取り組み、社会福祉協議会

(1) 地域福祉推進のために新潟市が力を入れるべきこと

問23 あなたは、地域の福祉を推進するために新潟市はどのようなことに力を入れるべきと思いますか。(〇はいくつでも)

【問23 北区の特徴】

- ・他区と同様に、「地域の福祉を担う人材の育成」「情報提供や相談できる場所の設置」「地域の課題やニーズの把握」「サービスが利用できない(結びつかない)人への対応」が高くなっている。

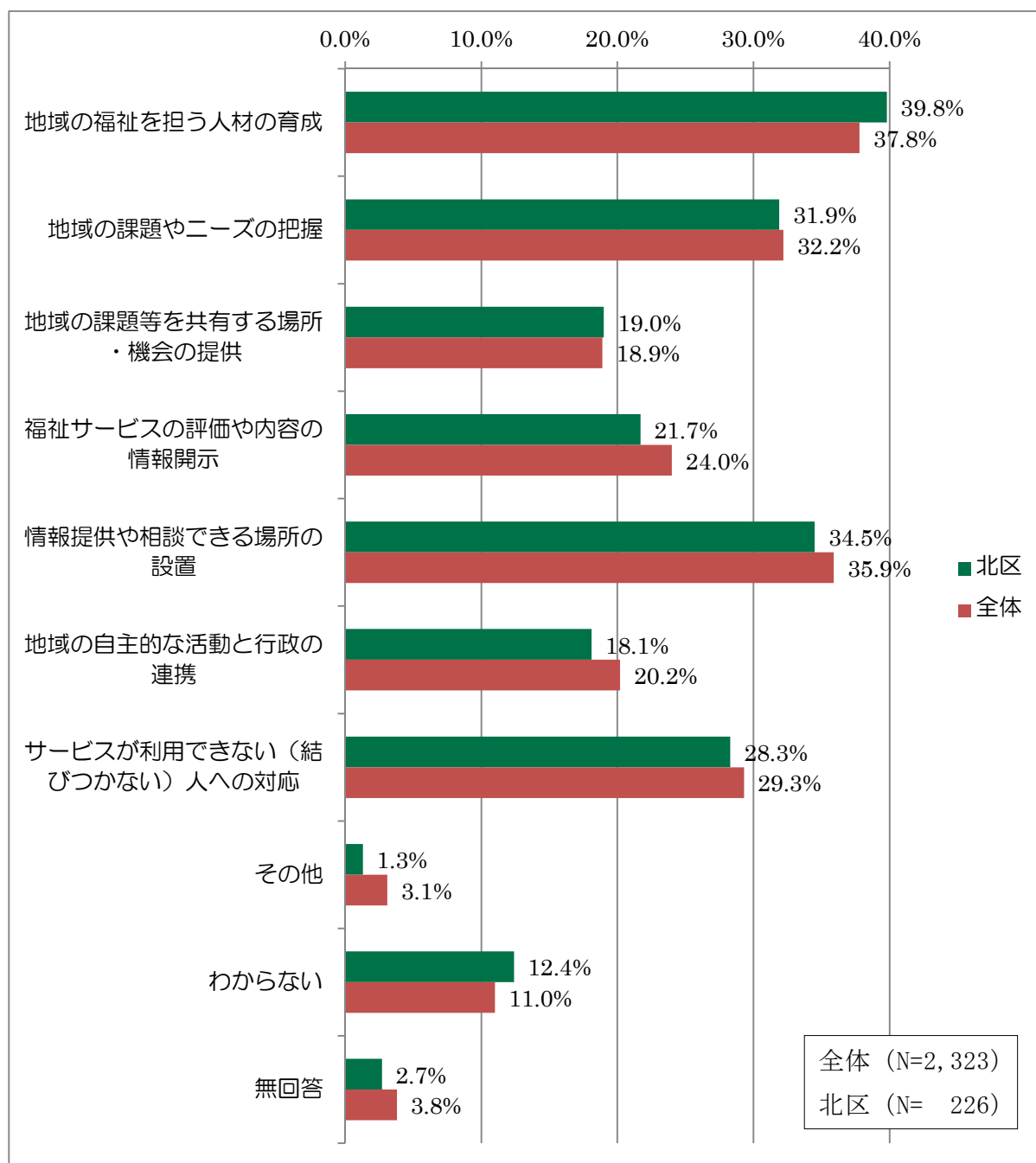

(2) 新潟市社会福祉協議会の認知状況

問24 あなたは、地域の福祉推進を図るためにいろいろな活動を行なっている新潟市社会福祉協議会という組織をご存知ですか（○は1つだけ）

【問24北区の特徴】

- ・「名前も活動もいくつか知っている」が24.8%となっており、西蒲区に次いで高い。
- ・一方で、「名前も活動も知らない」が3割以上となっている。

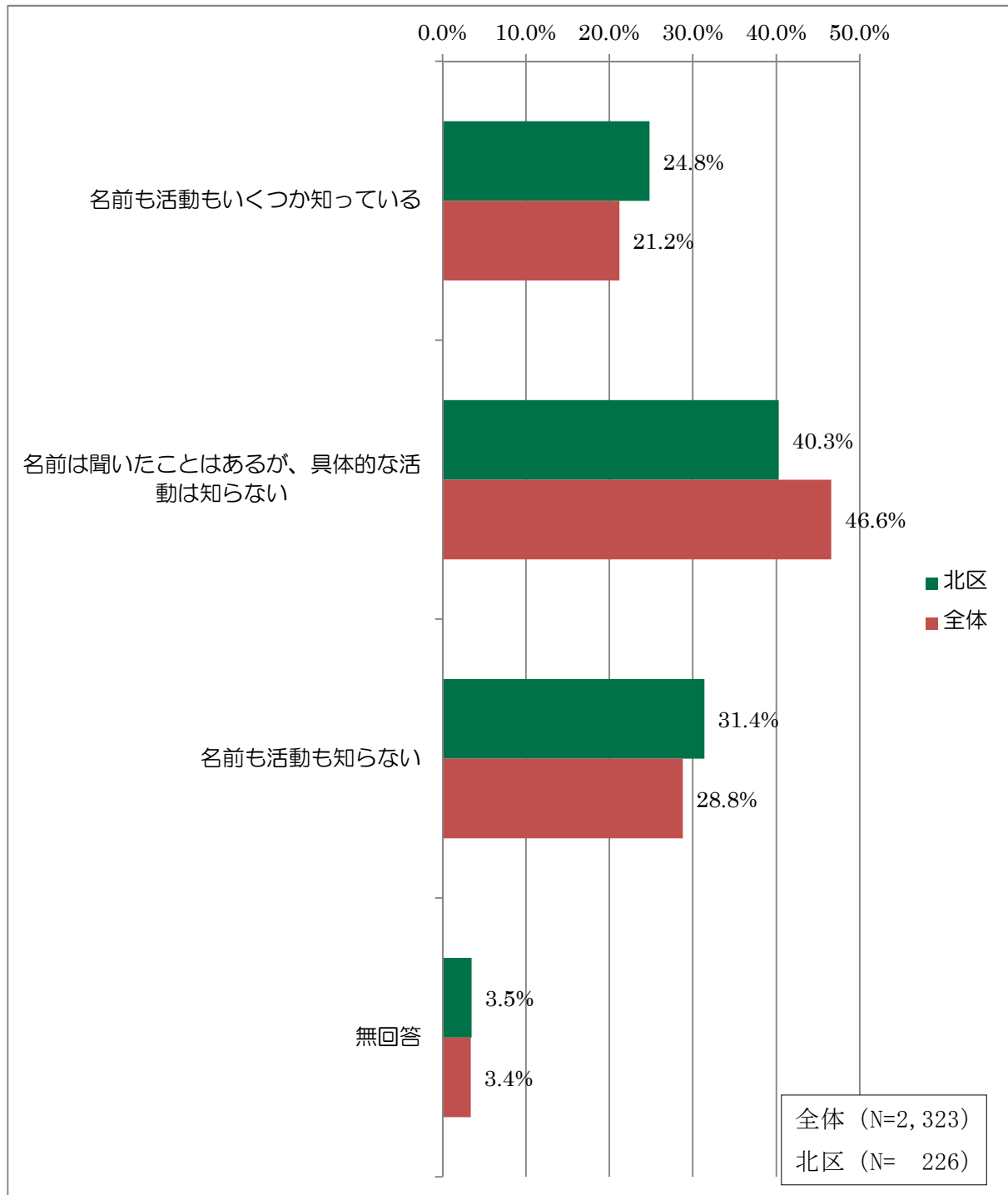

(3) 新潟市社会福祉協議会に期待すること

問24で「1または2」と答えた方に伺います。

問24-1 新潟市社会福祉協議会に期待することは、次のどれですか。

(〇は3つまで)

【問24-1 北区の特徴】

- ・他区と同様に、「地域の見守り・ささえあい活動の推進・支援」「福祉に関する総合的な相談窓口の充実」「福祉に関する意識啓発、情報発信」が高くなっている。
- ・他区と比べ、「地域の見守り・ささえあい活動の推進・支援」が最も高く、一方「福祉に関する総合的な相談窓口の充実」は最も低い。

