広報 こすど
発行所 小須戸町公民館 新潟県中蒲原郡小須戸町
編集発行印刷人 矢部巌三郎

私達の町の教育上の諸問題について

教育長　佐藤五郎

昔のことはさず問わないことにして終戦後わが小須戸町は他町村にさきがけて教育事業に力をつくし多大の経費を投じて来たことは私共直接教育のことにたずさわるものとして心から感謝にたえないのであります。その教育設備の充実をはかるべくよりますと先進地の学校に比べて見てまだまだ至らないところがたくさんあるのでございます。世は正にオートメーション時代であります。小須戸町の学校の設備状況はこれを農作業の発達段階にたとえて見ますと、やっと牛馬耕畦時代にこぎつけた程度のような気がいたします。世の進運に伴つた教育をするのに十年一日の如くいつまでもチョークと鞭一本で事足りるわけはありません。

さて、私達の町の当面する教育上の問題として、①プールの建設②定時制高校専用教室の建設③矢代田小学校放送施設及び映写機購入の問題4国庫補助による中学校の産業教育及び理科教育設備の充実⑤小須戸小学校の渡廊下シャッター取付等を数えることができます。

プールのことについては中学校と小須戸小学校両方のPTAで密接な関連を保ち合同の建設委員会を設置してまことに熱心に事を進められ今やプール建設は全く町民の与論となつている状況であると思います。子供達も一日も早く泳がせてほしいと待望しておりますことでしょう。

次ぎに定時制高校の専用教室建築のことですが、このことについては学校当局並びに関係方面からも再三再四にわたり強く要望が出されているにもかかわらず予算関係で全く実現を見ないでいるのであります。以上述べた次第でございますが近い将来に解決したい問題としてお考えおきを願いたいと思います。

小須戸町教育目標

一、民主的で明朗な人となる。
一、文化的で心身ともに健康な人となる。
一、生産的でたくましい人となる。

衛生モデル部落をめざして

はりきる矢代田婦人会

幸福とはなんであろうか、今更その説明の必要はないであろう。私達は幸福を探し求め夢を追うて毎日を送つている。幸福は日常生活のどこかにかくされている。私たちは眠る時を除けば毎日殆んど人と人との中に生活している。こうした一般社会の生活の中で健全な精神と健全な身体の持主は巨額の富を積むより幸福である。例え巨額の富を積んだとしても病身であつては幸福とは言いえないし又理想の夢を追うこともできないであろう。

こうした健全な身体や富豪の富の幸福もさることながら日常生活の中で人と人との「和」に対する幸福がある。

朝起きて家族揃つて一緒に朝食をするということも、そもそも「和」がなければならない。一家の「和」ということはも「和」とは言いない。それとよりであるが、隣同志の「和」、社会全体の「和」が保たれれば、それこそ百万の富に勝る幸福であろう。新憲法の規定に基き民主化に相応した人と人との「和」を知立つものである。

幸福はみんなの和合から湧いて来る

矢代田　壺屋徳一

りながらも兎角世間には古くからの「しきたり」の泥沼から抜け出すことができず身分や顔役に支配され自分の意志を曲げ従順になつている人もあるのではないかと思われる。この場合の従順の標準は不満乍ら即ち無条件に服従することで、このようにして得た妥協は「和」とは言いない。それ故に注々にして同志間の「和」を欠くことがある。

ましてや世代に添うた清新有意義な小須戸町を建設するには多くの人の「和」と協力によつてなりも議会でとりあげられ財源を見て本年度中に実施すべきであるというように要望しておりますことでしょう。

顔や身分を利かせる者も又これに服従する者も大いに反省すべきである。国の政治が民主主義に基いて行われるためには個人の生活も又民主主義に基いて行われなければならない。民主化の遺徳をはずし新憲法を悪用引用するものがあれば、それらの人は小さな楽しみを得るかも知れないが真の幸福を掴むことはでき得ない。身分や顔を利かせ又これに服従するような人があるとするならば、やがて民主主義政治の崩壊を来たし、万人が苦しむ大きな禍を招く結果になるであろう。私たちは平凡人の集まりの中に常に良識のもとで「和」を持ち幸福を現実の一般社会の中に求めなければならない。「和」にはけつして七面倒臭いことを要求するものではない。私たちは素朴な生活の中で常に寛大な精神とお互の譲歩の精神に依つて生まれて来る、その「和」の中で民主的で、明るい正しい住みよい町をみんなでつくろうではないか。

小須戸町公民館運営審議会の委員きまる

小須戸町教育委員会は先般の会議において左記の方々を六月一日付で小須戸町公民館運営審議会の委員に委嘱することに決定した。

岩谷　周次　田村　正男
坂井冨三郎　武田　統一
佐藤　和作　高橋　福蔵
阿達　昭五　加藤　徳七
丸山清三郎　海津平一郎
野崎　春作　加藤　米二
吉沢　松吉　長沢万寿宏
保科ミツエ　川瀬　弘一
巣原　久平　佐藤　勇
小川　久

この外に連合婦人会の会長がきまり次第委嘱する。なおこの委員の任期は小須戸町条例の定めるところによつて二ケ年となつている。委員の定数は同じ条例に五十名以内と定めてあつて従来は相当多数の人達が委員になつていたが人数ばかり多くても会議等の際に出席が悪いと運営上いろいろの支障があるので予算の関係等も考慮して人員を出来る限り少なくする趣旨のもとに選ばれたものである。

この新進の委員各位から新しい識見をもつて町民皆のものである公民館の運営について十分検討していただき活発な公民館活動が展開されるよう

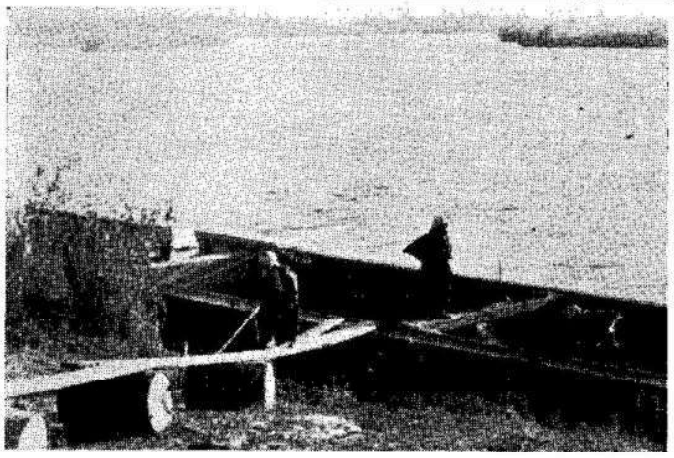

砂利とりの舟　風間源一郎

猫の手も借りたい田植えも一段落した六月十日午後一時より矢代田婦人会は本年度の事業その他について総会を公会堂に全員出席の裡に開催した。協議事項の審議を終り新津市小合支所長川瀬富明先生（前公民館長）の「今後の婦人会のあり方」についての講演を開き、婦人会の従来の型は承り主義で会長役員の意図する事柄を承つて行動してきたが、現在の婦人会は考えることによつて社会の進歩に貢献し地域社会の向上に積極的に協力することにある点を強調され、各地の実行運動を紹介されたことで多大の感銘を与えた。又当日の小須戸地区労の要請で八月五日の広島で開かれる原水爆禁止世界大会の資金カンパに協力することを決定し、二八〇の会員一人拾円宛拠出することにした。あらゆる婦人が平和を念願し人類を破滅から救う為にはどうしても原水爆の使用禁止と、世界平和の維持が必要であることを固く認識し五時散会した。

この総会の川瀬先生のお話から婦人会が中心となつて蚊と蠅の撲滅を図り衛生モデル部落を作ることが必要であるとの会員からの強い盛り上がりの意志発表があり遅ればせ乍ら各常会内で実施している。蚊と蠅の駆除を計画的に恒久的に実施して理想的な環境を生み出すべく六月十四日の大字矢代田部落総会に婦人の声として反映させ部落総ぐるみの防除対策が婦人会を中核として動き出すことになつた。

それから小須戸小学校の吹抜きになつている渡廊下にシャッターを取付けたいということですが毎年のように学校側からその要望が出されているにもかかわらず予算関係でいまだに実現を見ないでいるのであります。以上なお一層強く念願する次第であります。

近日中に 耳鼻咽喉科 開診

県立小須戸病院

当病院も四月開院以来皆様の御理解と御援助により順調な歩みを続けております。内容も逐次整備されつつあります。

また最らくお待たせしました耳鼻咽喉科は、漸く準備が整いましたので近日中に開診できる運びとなりましたが、大学から伝染病の媒介源であり夏の生活の邪魔者である蚊と蠅をなくすることは理想であるが徹底的に恒久的にその防除が行われなければならない。

これから十一月上旬まで一週間目毎に薬剤を撒布し又その発生源を無くすると大きな仕事と取り組むことになつた。

今後の実施方針は新津保健所町当局の指導のもとに完璧を期し予算は大字矢代田部落から金五万円の助成を得、町当局からもできるだけの助成金をお願いして不足分は各戸で負担し、理想的な住みよい部落を作ることになつた。

町関係人事交流 公民館へは 森田さん

岡田新町長の構想による町関係一部の人事交流が行われた。長らく公民館書記として町民になじまれた丸山さんが惜しまれつゝも役場へ移籍し、新たに定校書記の森田さんが公民館書記に就任された。

戸籍課（旧税務）高橋千秋
経済課（旧公民館）丸山敬雄
公民館（旧定校）森田昭司
定時制高校（旧経済）高橋修二
厚生課（旧戸籍）田中三郎
（昇　任）岡田良平
白根市社会福祉事務所へ（旧厚生）伊藤敏治

中学校へ 教材教具を 御寄附

中学校教育に深い関心をもつていられる左の皆さんからそれ〴〵教具教材の御寄附があり、学校当局の感謝を浴びている。

◎アメリカ製
「アンスコ、デュアレット」
幻灯機一台
カナダシャワーズ夫人
（当町三番町出身）
◎中古モーターバイク二台　前年一台今年一台
新保　坂秀自転車店
◎ナショナル電気アイロン一四台
二番町　小見雄司氏

坂井中学校長談

「まことにありがたいことです。視聴覚教育は申すに及ばず、理科教育、産業教育の重要性が強く叫ばれておりますものゝ校費予算削減のため、新規購入等思いもよらなかつたものばかりです。御厚意に深く感謝申し上げると共に、生徒の実際学習活動にこれを十分活動して、より教育成果をあげ御期待に添えたいと思つています。尚これを機会に、過去において幾多の教具教材を御寄附頂いた皆さん方にも改めて感謝の意を表したいと思います。」

なぎさ

しびれがきれます

選挙が終つて、新町長さんもきまつて町民のわしらもほんにらつくりしました。それに新議員の方もそれぞれ役わりがきまり、近く議会が開かれるとか……。

皆さんのいろいろの立派な公約がどんな風に相談され、どうきまるかとわし等はみんな大き期待をもつて見守つていますよ。それにしても町の三役の助役さんと収入役さんが二ケ月もたつのにまだきまらないのはどういうわけでござんしよう。とりわけ助役さんは女房役として大事な役じやないでしようかね。まさか新町長さん、生涯独身で暮す気持じやありますまいが。

もつとも「帯に短したすきに長し」とか、嫁さがしも容易じやないことも分つてはいますがね。

それにしてもちと長過ぎますて。わしらは町民として、そろ〳〵しびれがきれはじめましたよ。もう一つ気にかゝるのは婦人会の問題ですがね。

この前新潟日報に「なりてのない婦人会役員」などゝすつぱ抜かれて、わしらもいさゝか胸に応えたんだが、広く県下にまで公表されてはあんまり名誉とも言われますまいて。

何しろ小須戸の婦人会と言えば、今までその組織からいつても、又事業からいつても本当に良くやつてくれたんで、わしらもどこへ行つても大自慢したもんです。いや、この後も今まで以上にやつてもらつて新生活運動とかなんとか事実上の町の中心となつてみんなを引つ張つて行つてもらいたいと思つているんですよ。山の手その他在部はがつしりでき上がつているのに、大事な町部が会長もきまらないとはどうしたんでしよう。早くなんとかしてくださいよ。あゝしびれがきれる……（権太郎）

小須戸風土記

「新保村と弘法大師」

柏　大治

弘法大師の伝説はいたるところにあります。

新保村にも弘法大師の伝説があります。それは真夏の炎天が続く日この新保村へ一人の僧が疲れたらしい足どりで入つて来ました。

そして或る農家に休息いたしました。この僧は非常にのどをかわかしていました。見ると庭先に井戸がありますからこの家の主人に

「水を一杯所望したい」

といいました。この井戸は村でも良い水でしたにもかゝわらず、この家の主人は邪見に

「この井戸は悪い水だからあげられない」

と僧を追いだしました。僧は仕方なく、又とぼとぼと出て行きましたが、おどろいたことには翌日そこの主人が井戸水をくむと、不思議にもあれ程澄んだ良い水が、金けの水に変つていて飲むことが出来なくなりました。

どこからともなく、昨日の僧は弘法大師だつたといわれていて水を差上げなかつたので、そのために村のどこを掘つてもその後良い水が新保には出なくなつたといわれています。今でも新保には井戸を掘つても良い水が出ません。

恐ろしい夏の伝染病

皆んなで作ろう住みよい環境

本格的な暑さが近づくにつれこれからいろいろな伝染病が発生します。その中で死亡率が高く患者数の多いのは赤痢、疫痢そして日本脳炎です。当町でも五月から十二人の患者保菌者が出て居り現在町では伝染病舎がない為新津市の伝染病院に隔離して居ります。

一人の患者が出ても経費その他色々の面に大変です。一人一人が充分注意して頂きたいと思います。

赤痢は非常に伝染力の強い病気なのでできるだけ早めにお医者さんに診断してもらうことが大切です。最近クロマイなどすぐれた抗生剤が生れて以来やたらに素人療法をする人がふえていますが、一時的に治つた様に見えても実は依然として菌を持つている保菌者の場合が非常に多いのです。よく集団赤痢の発生原因を調べて見ると調理人が保菌者だつた例がたくさんあります。

赤痢は口から伝染する病気の一つで患者や保菌者のフン便かハエによつて伝染することはご存じの事と思います。

そこで赤痢の予防にはまず手洗いの励行やハエの駆除も大切なことです。特にこれからは食物も腐りやすい時期ですから宵越の食品は一度熱を通すことが必要です。

また冷蔵庫の品物も度々出し入れしているとその度に腐敗菌がふえるもので決して安心はできません。

とにかくふだんから体に抵抗力をつけるために栄養と睡眠を充分に取つて過労にならないよう心がけるのも一つの予防法だと思います。

幸い当町でも新生活運動が着々進展し、特に環境衛生の面では青年団その他の皆さんの御協力によつて成果をあげつゝあります。

しかし何んといつても全町民一致の協力態勢がなければ完全な成果をあげることができないのであります。

便所の消毒、下水や溝の清掃、塵芥の処理等によつて蚊や蠅を撲滅し、皆んな楽しい、安全な生活をしたいものです。

県展奨励賞の栄冠

佐藤富一（江山）氏

十年の努力稔る

五月二十六日新潟市大和、小林両デパート外県下三会場で開催中の県展に、県下多数の出品者の中から、東京より、書、画、工芸の一流それぞれ多年の精進が実の審査員によつて厳選に厳選を重ねて審査された結果、小須戸町より出品された左記の方々が美事入選の栄冠を獲得され美術の町小須戸の名を輝かせた。

書道の部
奨励賞　佐藤江山

入賞　坂井清風
洋画の部
入賞　成田常信
〃　横山明男
〃　木村久三

それぞれ多年の精進が実を結びこの度の栄誉となつて現れたのですが、特に最高賞である奨励賞に選ばれた佐藤江山氏は、鎌倉の人、矢代田駅に勤務、同じ職場の坂井清風氏と共に昭和二十五年、書道に志し、毎朝四時に起きて先ず書の練習をしてから田圃の朝仕事を終つて駅へ出勤十年一日の如く書道一途に精進を続け今も尚一日も欠かさず努力されているその結晶が今回の栄誉となつたもので、昨年は東京一流の毎日展に出品されて美事入選し、東都の書家より将来を嘱望されているもの、益々円熟大成されんことを祈るや切。

尚、洋画入選の成田常信氏はうでこき在住、中学校の音楽の先生、横山明男氏は水田で現在新津第一中学校の図画の先生、それぞれ県展外各種展覧会に数回入選のベテランである。又木村久三氏は四番町の産、昨年三条実業高校を卒業、新潟市の某商社に勤務しながら洋画の研先グループに入つて勉強を重ね、今回初出品、初入選の栄誉をかち得たものである。

他に中学校図画担任の小田哲先生は、昨年来無鑑査同人に推薦され、押しも押されない県下画壇の一雄として余りにも有名であるが、今回は特に依嘱作品として大作を出展され会場に異彩を放つている。

× × ×

川の上　月かげ

小四　村山英隆

町長賞に

書　村山英隆君
画　森本健一君

席書写生の展覧会

毎年恒例の六月二十日、寺お講の日に行われている小須戸町美術同人会主催小須戸町教育委員会、公民館、教育振興会後援の近郷席書写生展覧会に左記の通り入賞された。

書道
町長賞　村山　英隆
町長賞　塩野　修
公民館長賞　砂井　久雄
教振会賞小合片岡　淳子
美術会賞小合田村　玲子
準特選　陸　彰子
〃　片岡　幹雄
〃　戸石　長沢ラン子
〃　坂井ひで子

画の部
町長賞小二　森本　健一
教委賞中三　木村　花子
公民館長賞小三高野雪子
教振会賞小四木伏のりお
美術会賞小四徳永美津夫

尚六月二十一日県下学生席書大会が行われたが、毎年優秀な成績に入賞している小須戸の成績が期待される。

優良赤ちゃん

三十九名表彰

母子衛生の普及並育児知識の向上を図るため赤ちゃんの一斉検診を実施、左記の優良赤ちゃんが選ばれ近く表彰されます。

男優良児
坂口　正信　矢代田
久保　博資　一番町
大矢部正明　矢代田
大倉　武新　保
阿部　逸雄　矢代田
小林　俊雄　神明町
有川　裕史　東町
坂井　博　矢代田
坂上　実　鎌倉
田中　国男　鵜出古木
吉田　国宏　泉町
小柳　道男　鎌倉
笠原　仁　神明町
五十嵐　淳　矢代田
渡辺　慎一　番町
高山　俊夫　新保
海津　宏　横町
鈴木美佐男　水田

関根　健一　新保
女優良児
海津　裕子　神明町
大貫　尚子　新保
中川美恵子　桜木町
高橋　睦子　土堤町
竹和かずえ　小向
高野　千春　東蔵町
川瀬　裕子　竜玄
中野　香苗　小向
村越　順子　諏訪町
真柄　恵子　出雲町
横山久美子　水田町
松沢　容子　東町
池田　紀子　横川
五十嵐元子　矢代田
五十田淳子　諏訪町
中山　典子　矢代田
吉川　桂子　矢代田
補原　智子　龍玄
高野ひとみ　五番町
内山富士子　横町
川瀬　裕子　竜玄
中野　香苗　小向
村越　順子　諏訪町
真柄　恵子　出雲町

季節の料理

水煮の鯖のサラダ

○材料　五人前
鯖罐詰一個きうり一本
トマト二個サラダ菜五枚
マヨネーズ、ソース大サジ五杯ラッキョ漬みじん大サジ二杯パセリみじん大サジ一杯他にマヨネーズ、ソース少々

(1) きうりはまな板の上におき塩をふりかけ、ごろごろがしながら板ずりにしてうす切りにします。

(2) トマトは縦六つに切ります。

(3) マヨネーズ、ソースの中にラッキョ漬とパセリのみじん切りを入れてまぜ合わせ、塩小サジ一杯加えます。

(4) 皿にサラダ菜をしき、トマトやきうりを盛ります。手前に鯖の罐詰を出し、そのまま魚の皮を下に身の方を上にして盛り、マヨネーズ、ソースをしぼり出してかざり、横に前のソースを添えておきます。

この外花キャベツや芽キャベツ、ビーツ等季節のものをゆでて適当に使います。

（私たちのおかずより）

次にあげた魚はみなさんにおなじみのものばかりです。長生きをするものの順序に並べてみてください。

イ　まだい
ロ　こい
ハ　あゆ
ニ　さけ
ホ　なまず
ヘ　いわし
ト　どじょう

答はは・が・きに書いて「広報クイズ係」あてに〆切は七月五日

前回の解答
1 東京
2 大阪
3 名古屋
4 京都
5 横浜
6 神戸

○当選者発表（正解者多数により抽せん）
矢代田　田沢　敏康
〃　保科　文子
〃　増井　久一

さあ家中そろって　第十六回　懸賞クイズ

考えましょう

新保　吉川　正暁
横町　三浦　玲子
東町　竹石トシイ
西幸町　原　清三郎
三番町　吉田　稔
四番町　臼井　勝義
ウデコキ　斎藤　和芳

当選者には賞品をさしあげますから、なるべく早く公民館でお受け取り下さい。

町民釣大会

入賞者

（参加者五十四名）

特賞　田中清四郎
残念賞　古寺　徳治
〃　木伏富士男
〃　竹井　七郎
一等　古寺　徳治
二等　岡　謙吾
〃　森田吉之助
三等　加藤　信吾
〃　砂井　春三

参加者諸氏の意向により、会の結成を計りたい所存でありますから、御賛同を得たいと思います。

優良児童

二つの料理研究グループができました

先に青木勇一郎さんより寄附された壱万円で婦人会は町民のみなさまに少しでもお役に立つようにと、調理用具を購入し公民館に常備して一般からも使つていただくことになつた。

これにお応えして「すみれ会」「友の会」のお母さん方のグループが生れ、それぞれ第一回の楽しくも又真剣な実習会を行つた。

社会見学　良寛史跡めぐり募集

今年の第一回社会見学コースとして、良寛史跡めぐりを計画ましました。多数の皆様の御参加を御待ち致しております

日時　七月十二日午前六時三十分（公民館前に集合）
出発　午前七時
会費　四百五拾円
（申込の時納入）
バス代参観料等
申込〆切　七月六日
申込先　公民館
予定コース
（与板）徳昌寺、良寛歌碑、父以南の生地
句碑
（塩之入峠）晩年島崎から与板に行くため通つた峠、良寛の歌碑
（島崎）良寛遷化の家
良寛の遺墨
（出雲崎）良寛の生地
良寛記念館、良寛堂
（寺泊）郷蔵院四十四、五才頃三年ほど住んだところ
（国上）国上山中腹五合庵乙子神社

小須戸中学　五つの栄冠

新津　小須戸郷　陸上競技大会

去る六月十六日小合中学校グランドで開催された新津、小須戸郷中学校陸上競技大会では小須戸中学校が断然他校を圧して、左記の優秀な成績をあげた。日頃の猛練習と全校、地域を挙げての声援が実を結んだわけである。

○一位
男　走巾跳　入倉　勝彦
〃　砲丸投　高野　賢治
〃　三段跳　加藤　新治
女　走高跳　奈良沢忠栄
〃　砲丸投　野崎　幸子
○二位
男　四〇〇米　袖山清次
〃　三段跳　入倉　勝彦
〃　走高跳　伊藤　正義
〃　砲丸投　高山　郁義
〃　八〇〇継走
小須戸中チーム
女　二〇〇米　井上トミ
○三位
男　一〇〇米　古木健治
〃　一、五〇〇米　丸山孝
〃　四〇〇米　小柳健三
〃　八〇〇米　袖山清次
〃　三、〇〇〇米斎藤繁雄

これからがシーズンです

蚊と蠅の撲滅へ

新生活運動は衛生環境から

六月購入図書

◇東京タワー物語　前田久吉
◇千代田城　桐山　真
◇上信の山と高原　東京山旅倶楽部
◇磐梯、吾妻　安達太良山
◇トランプ奇術　柳沢よしたね
◇きょうの料理　編　日本放送協会
◇トンチャンの日記　編　酒井田景三
◇ハンコと聴診器　島村喜久治
◇ひやめし物語　山本周五郎
◇江戸の顔役　島田一男
◇大いなる河　ヨセフ、カリニコフ
◇春の坂　上林　暁
◇うろか船　田辺貞之助
◇推理試験　編　二宮佳景
◇私たちが町を作る　編　毎日新聞社
◇20世紀のセックス　朝山　新一
◇年中料理献立集　編　国立栄養研究所
◇女町長日記　原田重久
◇黒い画集(1)　松本清張
◇新吾十番勝負(2)　川口松太郎
◇一人息子　鹿島孝二
◇夜を探がせ　石原慎太郎
◇主水血笑録　柴田錬三郎
◇わたくしたちの皇室と皇居　侍従　入江　外
◇三界飛脚　後編　村上　元三
◇私本太平記　巻二　吉川　英治
◇二十一世紀からの報告　M、ワシリエフ外
◇ある落日　井上　靖

キャンプ開催御案内

催援　小須戸山岳会
主後　公民館
〃　社会体育協議推進委員会

田上吟行句会

小須戸町俳句同好会

ひなげしの梅雨入に落ちし二三片　山葵
かそけくも竹の皮散る留守の家　杏水
グミの朱を覗かせてあり縁格子　石秋
皿大となりし蕗の葉夏に入る　水月
山ぐみの花にけぶるや今朝の雨　竜雲
一枚は植田の中に麦の秋　香月
大薔薇の花重たげに雨はるる　渓灯
苗取りの泥が日和の水濁す　竜朗
若竹のぬきん出卯の花腐しかな　紫川水
森にひびく三光鳥の声澄めり　流