

令和4年4月28日

新潟市議会議長 古泉 幸一 様

会 派 名 翔 政 会
議 員 名 金 子 益 夫

令和3年度政務活動費収支報告書

新潟市議会政務活動費の交付に関する条例第9条に基づき、令和3年度政務活動費収支報告書を提出します。

1 収 入 (単位 円)

	金 額	備 考
政務活動費	1,440,000	@120,000×12月

2 支 出 (単位 円)

科 目	金 額	備 考
調査研究費	109,702	別紙のとおり
研 修 費		
広 報 費	396,000	別紙のとおり
広 聴 費	269,600	別紙のとおり
要請・陳情活動費		
会 議 費		
資料作成費		
資料購入費	53,813	別紙のとおり
人 件 費	600,000	別紙のとおり
事 務 所 費		
合 計	1,429,115	

3 残 額 10,885円

支 出 伝 票

会 派 名	翔政会	議 員 名	金子 益夫
支出年度	令和 3 年度	整理番号 (項目別)	2
支出項目	<input checked="" type="checkbox"/> 調査研究費 <input type="checkbox"/> 広聴費 <input type="checkbox"/> 資料作成費 <input type="checkbox"/> 事務所費 <input type="checkbox"/> 研修費 <input type="checkbox"/> 要請・陳情活動費 <input type="checkbox"/> 資料購入費 <input type="checkbox"/> 広報費 <input type="checkbox"/> 会議費 <input type="checkbox"/> 人件費		
実施年月日	令和 3 年 5 月 31日		
支出年月日	令和 3 年 5 月 31日		
支出金額	2, 283円		
支 出 先	太陽鉱油株式会社		
使 途 内 容	ガソリン代		
備 考	6,851×1/3=2,283		

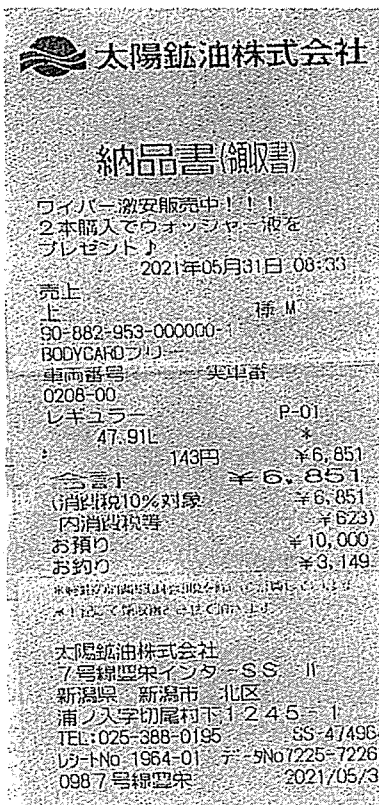

支 出 伝 票

会 派 名	翔政会	議 員 名	金子 益夫
支出年度	令和 3 年度	整理番号 (項目別)	3
支出項目	<input checked="" type="checkbox"/> 調査研究費 <input type="checkbox"/> 広聴費 <input type="checkbox"/> 資料作成費 <input type="checkbox"/> 事務所費 <input type="checkbox"/> 研修費 <input type="checkbox"/> 要請・陳情活動費 <input type="checkbox"/> 資料購入費 <input type="checkbox"/> 広報費 <input type="checkbox"/> 会議費 <input type="checkbox"/> 人件費		
実施年月日	令和 3 年 6 月 2 6 日		
支出年月日	令和 3 年 6 月 2 6 日		
支出金額	2, 5 4 6 円		
支 出 先	太陽鋳油株式会社		
使 途 内 容	ガソリン代		
備 考	7,638×1/3=2,546		

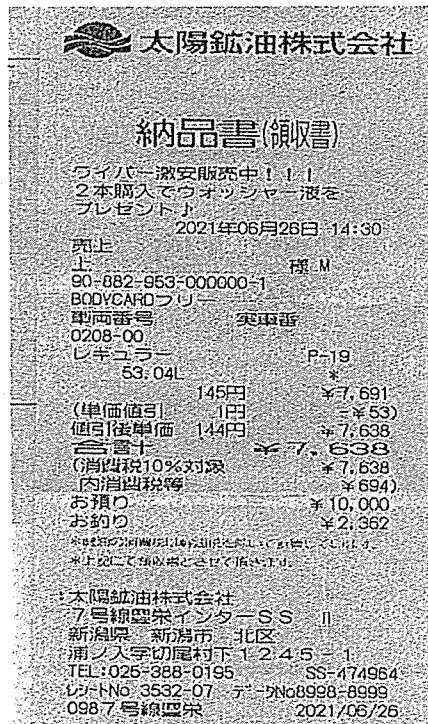



支出伝票

会派名	翔政会	議員名	金子 益夫
支出年度	令和 3 年度	整理番号 (項目別)	4
支出項目	<input checked="" type="checkbox"/> 調査研究費 <input type="checkbox"/> 広聴費 <input type="checkbox"/> 資料作成費 <input type="checkbox"/> 事務所費 <input type="checkbox"/> 研修費 <input type="checkbox"/> 要請・陳情活動費 <input type="checkbox"/> 資料購入費 <input type="checkbox"/> 広報費 <input type="checkbox"/> 会議費 <input type="checkbox"/> 人件費		
実施年月日	令和 3 年 7 月 10 日 ~ 令和 3 年 7 月 26 日		
支出年月日	令和 3 年 7 月 26 日		
支出金額	6,935円		
支出先	太陽鉱油株式会社		
使途内容	ガソリン代		
備考	(7,297+5,834+7,675) × 1/3 = 6,935		

 <p>太陽鉱油株式会社</p> <p>納品書(領収書) 2021年07月10日 09:49</p> <p>売上 上 様 M 90-882-953-000000-1 BODYCARDフリ 車両番号 実車番 0208-00 レギュラー P-13 49.90L</p> <p>147円 ¥7,346 (単価値引 1円 - ¥49) 値引後単価 146円 ¥7,297 合計 ¥7,297 (消費税10%対象 ¥7,297) 内消費税等 ¥663 お預り ¥10,000 お釣り ¥2,703</p> <p><small>*領収書の金額は消費税別で記載しております。 *上記にて領収書とさせていただきます。</small></p> <p>太陽鉱油株式会社 7号線豊栄インターSS II 新潟県 新潟市 北区 浦ノ入字切尾村下1-2-45-1 TEL:025-388-0195 SS-474964 FAX:025-4725-05 F-5965482-5483 0987号線豊栄 2021/07/10</p>	 <p>太陽鉱油株式会社</p> <p>納品書(領収書) 2021年07月11日 11:08</p> <p>売上 上 様 M 90-182-953-000000-1 BODYCARDフリ 車両番号 実車番 0208-00 レギュラー P-22 39.42L</p> <p>149円 ¥5,873 (単価値引 1円 - ¥39) 値引後単価 148円 ¥5,834 合計 ¥5,834 (消費税10%対象 ¥5,834) 内消費税等 ¥530 お預り ¥10,000 お釣り ¥4,166</p> <p><small>*領収書の金額は消費税別で記載しております。 *上記にて領収書とさせていただきます。</small></p> <p>太陽鉱油株式会社 7号線豊栄インターSS II 新潟県 新潟市 北区 浦ノ入字切尾村下1-2-45-1 TEL:025-388-0195 SS-474964 FAX:025-2735-08 F-606046-6047 0987号線豊栄 2021/07/17</p>	 <p>太陽鉱油株式会社</p> <p>納品書(領収書) 2021年07月26日 14:34</p> <p>売上 上 様 M 90-882-953-000000-1 BODYCARDフリ 車両番号 実車番 0208-00 レギュラー P-13 51.51L</p> <p>149円 ¥7,675 合計 ¥7,675 (消費税10%対象 ¥7,675) 内消費税等 ¥698 お預り ¥10,000 お釣り ¥2,325</p> <p><small>*領収書の金額は消費税別で記載しております。 *上記にて領収書とさせていただきます。</small></p> <p>太陽鉱油株式会社 7号線豊栄インターSS II 新潟県 新潟市 北区 浦ノ入字切尾村下1-2-45-1 TEL:025-388-0195 SS-474964 FAX:025-6413-05 F-5961644-1645 0987号線豊栄 2021/07/26</p>
--	---	--

支 出 伝 票

会 派 名	翔政会	議 員 名	金子 益夫
支出年度	令和 3 年度	整理番号 (項目別)	5
支出項目	<input checked="" type="checkbox"/> 調査研究費 <input type="checkbox"/> 広聴費 <input type="checkbox"/> 資料作成費 <input type="checkbox"/> 事務所費 <input type="checkbox"/> 研修費 <input type="checkbox"/> 要請・陳情活動費 <input type="checkbox"/> 資料購入費 <input type="checkbox"/> 広報費 <input type="checkbox"/> 会議費 <input type="checkbox"/> 人件費		
実施年月日	令和 3 年 8 月 6 日 ~ 令和 3 年 8 月 28 日		
支出年月日	令和 3 年 8 月 28 日		
支出金額	7,675円		
支 出 先	太陽鉱油株式会社		
使 途 内 容	ガソリン代		
備 考	(7,243+8,134+7,650) × 1/3 = 7,675		

 <p>納品書(領収書) 2021年08月06日 14:51</p> <p>売上 上 様 M 90-882-953-000000-1 BODYCARDフリー 車両番号 実車番 0208-00 レギュラー P-13 48.94L +</p> <table style="width: 100%;"> <tr><td>149円</td><td>¥7,291</td></tr> <tr><td>(単価値引 1円 - ¥48)</td><td></td></tr> <tr><td>値引後単価 148円</td><td>¥7,243</td></tr> <tr><td>合計</td><td>¥7,243</td></tr> <tr><td>(消費税10%対象)</td><td>¥7,243</td></tr> <tr><td>内消費税等</td><td>¥658</td></tr> <tr><td>お預り</td><td>¥10,000</td></tr> <tr><td>お釣り</td><td>¥2,757</td></tr> </table> <p><small>*領収書の金額は消費税別として記載しています。 *上記にて精算とさせていただきます。</small></p> <p>太陽鉱油株式会社 7号線豊栄インターSS II 新潟県 新潟市 北区 浦ノ入字切尾村下1-2-45-1 TEL:025-388-0195 SS-474964 FAX:025-388-0195 SS-474964 レシートNo: 9978-05 テレNo: 8708-0709 098 7号線豊栄 2021/08/06</p>	149円	¥7,291	(単価値引 1円 - ¥48)		値引後単価 148円	¥7,243	合計	¥7,243	(消費税10%対象)	¥7,243	内消費税等	¥658	お預り	¥10,000	お釣り	¥2,757	 <p>納品書(領収書) 2021年08月17日 12:26</p> <p>売上 上 様 M 90-882-953-000000-1 BODYCARDフリー 車両番号 実車番 0208-00 レギュラー P-13 54.59L *</p> <table style="width: 100%;"> <tr><td>149円</td><td>¥8,134</td></tr> <tr><td>合計</td><td>¥8,134</td></tr> <tr><td>(消費税10%対象)</td><td>¥8,134</td></tr> <tr><td>内消費税等</td><td>¥739</td></tr> <tr><td>お預り</td><td>¥10,000</td></tr> <tr><td>お釣り</td><td>¥1,866</td></tr> </table> <p><small>*領収書の金額は消費税別として記載しています。 *上記にて精算とさせていただきます。</small></p> <p>太陽鉱油株式会社 7号線豊栄インターSS II 新潟県 新潟市 北区 浦ノ入字切尾村下1-2-45-1 TEL:025-388-0195 SS-474964 FAX:025-388-0195 SS-474964 レシートNo: 1540-05 テレNo: 6123-6124 098 7号線豊栄 2021/08/17</p>	149円	¥8,134	合計	¥8,134	(消費税10%対象)	¥8,134	内消費税等	¥739	お預り	¥10,000	お釣り	¥1,866	 <p>納品書(領収書) 2021年08月28日 12:25</p> <p>売上 上 様 M 90-882-953-000000-1 BODYCARDフリー 車両番号 実車番 0208-00 レギュラー P-10 51.69L *</p> <table style="width: 100%;"> <tr><td>149円</td><td>¥7,701</td></tr> <tr><td>(単価値引 1円 - ¥51)</td><td></td></tr> <tr><td>値引後単価 148円</td><td>¥7,650</td></tr> <tr><td>合計</td><td>¥7,650</td></tr> <tr><td>(消費税10%対象)</td><td>¥7,650</td></tr> <tr><td>内消費税等</td><td>¥695</td></tr> <tr><td>お預り</td><td>¥10,000</td></tr> <tr><td>お釣り</td><td>¥2,350</td></tr> </table> <p><small>*領収書の金額は消費税別として記載しています。 *上記にて精算とさせていただきます。</small></p> <p>太陽鉱油株式会社 7号線豊栄インターSS II 新潟県 新潟市 北区 浦ノ入字切尾村下1-2-45-1 TEL:025-388-0195 SS-474964 FAX:025-388-0195 SS-474964 レシートNo: 4778-04 テレNo: 9603-9604 098 7号線豊栄 2021/08/28</p>	149円	¥7,701	(単価値引 1円 - ¥51)		値引後単価 148円	¥7,650	合計	¥7,650	(消費税10%対象)	¥7,650	内消費税等	¥695	お預り	¥10,000	お釣り	¥2,350
149円	¥7,291																																													
(単価値引 1円 - ¥48)																																														
値引後単価 148円	¥7,243																																													
合計	¥7,243																																													
(消費税10%対象)	¥7,243																																													
内消費税等	¥658																																													
お預り	¥10,000																																													
お釣り	¥2,757																																													
149円	¥8,134																																													
合計	¥8,134																																													
(消費税10%対象)	¥8,134																																													
内消費税等	¥739																																													
お預り	¥10,000																																													
お釣り	¥1,866																																													
149円	¥7,701																																													
(単価値引 1円 - ¥51)																																														
値引後単価 148円	¥7,650																																													
合計	¥7,650																																													
(消費税10%対象)	¥7,650																																													
内消費税等	¥695																																													
お預り	¥10,000																																													
お釣り	¥2,350																																													

支 出 伝 票

会 派 名	翔政会	議 員 名	金子 益夫
支出年度	令和 3 年度	整理番号 (項目別)	6
支出項目	<input checked="" type="checkbox"/> 調査研究費 <input type="checkbox"/> 広聴費 <input type="checkbox"/> 資料作成費 <input type="checkbox"/> 事務所費 <input type="checkbox"/> 研修費 <input type="checkbox"/> 要請・陳情活動費 <input type="checkbox"/> 資料購入費 <input type="checkbox"/> 広報費 <input type="checkbox"/> 会議費 <input type="checkbox"/> 人件費		
実施年月日	令和 3 年 9 月 2 日 ~ 令和 3 年 9 月 15 日		
支出年月日	令和 3 年 9 月 15 日		
支出金額	3, 9 1 3 円		
支 出 先	太陽鉱油株式会社		
使 途 内 容	ガソリン代		
備 考	(4, 440 + 7, 299) × 1/3 = 3, 913		

 太陽鉱油株式会社 納品書(領収書) 2021年09月02日 15:18 売上 上 金子益夫様 M 90-882-953-000000-1 BODYCARDフリー 車両番号 実車番 0208-00 レキユラ P=04 30.00L * 148円 ¥4,440 合計 ¥4,440 (消費税10%対象 ¥4,440) 内消費税等 ¥404 お預り ¥10,000 お釣り ¥5,560 <small>*税別消費税は4%増税を反映して計算しています。 *上記にて精算票として発行いたします。</small> 太陽鉱油株式会社 7号線豊栄インターSS II 新潟県 新潟市 北区 浦ノ入字切尾村下1245-1 TEL:025-388-0195 SS-474964 社内No 5919-02 テレ-外No0294-0295 0987号線豊栄 2021/09/02	 太陽鉱油株式会社 納品書(領収書) 2021年09月15日 11:48 売上 上 金子益夫様 M 90-882-953-000000-1 BODYCARDフリー 車両番号 実車番 0208-00 レキユラ P=22 49.65L * 147円 ¥7,299 合計 ¥7,299 (消費税10%対象 ¥7,299) 内消費税等 ¥654 お預り ¥10,000 お釣り ¥2,701 <small>*税別消費税は4%増税を反映して計算しています。 *上記にて精算票として発行いたします。</small> 太陽鉱油株式会社 7号線豊栄インターSS II 新潟県 新潟市 北区 浦ノ入字切尾村下1245-1 TEL:025-388-0195 SS-474964 社内No 4938-08 テレ-外No1318-1319 0987号線豊栄 2021/09/15
--	--

支 出 伝 票

会 派 名	翔政会	議 員 名	金子 益夫
支出年度	令和 3 年度	整理番号 (項目別)	7
支出項目	<input checked="" type="checkbox"/> 調査研究費 <input type="checkbox"/> 広聴費 <input type="checkbox"/> 資料作成費 <input type="checkbox"/> 事務所費 <input type="checkbox"/> 研修費 <input type="checkbox"/> 要請・陳情活動費 <input type="checkbox"/> 資料購入費 <input type="checkbox"/> 広報費 <input type="checkbox"/> 会議費 <input type="checkbox"/> 人件費		
実施年月日	令和 3年 10月 10日 ~ 令和 3年 10月 23日		
支出年月日	令和 3 年 10月 23 日		
支出金額	5, 199円		
支 出 先	太陽鉱油株式会社		
使 途 内 容	ガソリン代		
備 考	(7,398+8,201) ÷ 3 = 5,199		

 <p style="font-size: 1.2em; font-weight: bold;">納品書(領収書)</p> <p>2021年10月10日 13:15</p> <p>売上 上 金子益夫様 M 90-882-953-000000-1 BODYCARDフリ- 車両番号 実車番 0208-00</p> <p>レギュラー P-19 49.65L * 150円 ¥7,447 (単価値引 1円 ¥49) 値引(後単価 149円 ¥7,398) 合計 ¥7,398 (消費税10%対象 ¥7,398) 内消費税等 ¥678 お預り ¥10,000 お釣り ¥2,602</p> <p><small>*料金の消費税は領収書にて計算していません。 *上記にて領収書とさせていただきます。</small></p> <p>太陽鉱油株式会社 7号線豊栄インターSS II 新潟県 新潟市 北区 浦ノ入字切尾村下1245-1 TEL: 025-388-0195 SS-474964 レシートNo 4146-07 〒-№6653-6654 0987号線豊栄 2021/10/10</p>	 <p style="font-size: 1.2em; font-weight: bold;">納品書(領収書)</p> <p>2021年10月23日 16:10</p> <p>売上 上 金子益夫様 M 90-882-953-000000-1 BODYCARDフリ- 車両番号 実車番 0208-00</p> <p>レギュラー P-16 52.57L * 157円 ¥8,253 (単価値引 1円 ¥52) 値引(後単価 156円 ¥8,201) 合計 ¥8,201 (消費税10%対象 ¥8,201) 内消費税等 ¥746 お預り ¥10,000 お釣り ¥1,799</p> <p><small>*料金の消費税は領収書にて計算していません。 *上記にて領収書とさせていただきます。</small></p> <p>太陽鉱油株式会社 7号線豊栄インターSS II 新潟県 新潟市 北区 浦ノ入字切尾村下1245-1 TEL: 025-388-0195 SS-474964 レシートNo 5418-06 〒-№3589-3590 0987号線豊栄 2021/10/23</p>
--	---

支 出 伝 票

会 派 名	翔政会	議 員 名	金子 益夫
支出年度	令和 3 年度	整理番号 (項目別)	8
支出項目	<input checked="" type="checkbox"/> 調査研究費 <input type="checkbox"/> 広聴費 <input type="checkbox"/> 資料作成費 <input type="checkbox"/> 事務所費 <input type="checkbox"/> 研修費 <input type="checkbox"/> 要請・陳情活動費 <input type="checkbox"/> 資料購入費 <input type="checkbox"/> 広報費 <input type="checkbox"/> 会議費 <input type="checkbox"/> 人件費		
実施年月日	令和 3年 11月 1 日 ~ 令和 3年 11月 9日		
支出年月日	令和 3 年 11月 9 日		
支出金額	5, 360円		
支 出 先	太陽鉱油株式会社		
使 途 内 容	ガソリン代		
備 考	(7,092+8,990) × 1/3 = 5,360		

太陽鉱油株式会社

納品書(領書)

2021年11月01日 14:27

売上
上 様 M
90-882-953-000000-1
BODYCARDフリー
車両番号 実車番
0208-00
レギュラー P-16
44.05L *
161円 ￥7,092

合計 ￥7,092
(消費税10%対象) ￥7,092
内消費税等 ￥645
お預り ￥10,000
お釣り ￥2,908

*税別金額は税込価格を引いた金額になります。
*上記にて領収書とさせていただきます。

太陽鉱油株式会社
7号線豊栄インターSS II
新潟県 新潟市 北区
浦ノ入字切尾村下1-245-1
TEL:025-388-0195 SS-474964
FAX:No.1214-06 TEL:No.6452-6463
0987号線豊栄 2021/11/01

太陽鉱油株式会社

納品書(領書)

2021年11月09日 10:59

売上
上 様 M
90-882-953-000000-1
BODYCARDフリー
車両番号 実車番
0208-00
レギュラー P-13
55.64L *
161円 ￥8,990

合計 ￥8,990
(消費税10%対象) ￥8,990
内消費税等 ￥817
お預り ￥10,000
お釣り ￥1,010

*税別金額は税込価格を引いた金額になります。
*上記にて領収書とさせていただきます。

太陽鉱油株式会社
7号線豊栄インターSS II
新潟県 新潟市 北区
浦ノ入字切尾村下1-245-1
TEL:025-388-0195 SS-474964
FAX:No.7819-05 TEL:No.1519-1520
0987号線豊栄 2021/11/09

支 出 伝 票

会 派 名	翔政会	議 員 名	金子 益夫
支出年度	令和 3 年度	整理番号 (項目別)	9
支出項目	<input checked="" type="checkbox"/> 調査研究費 <input type="checkbox"/> 広聴費 <input type="checkbox"/> 資料作成費 <input type="checkbox"/> 事務所費 <input type="checkbox"/> 研修費 <input type="checkbox"/> 要請・陳情活動費 <input type="checkbox"/> 資料購入費 <input type="checkbox"/> 広報費 <input type="checkbox"/> 会議費 <input type="checkbox"/> 人件費		
実施年月日	令和 3 年 12月 5日 ~ 令和 3年 12月 24日		
支出年月日	令和 3 年 12月 24日		
支出金額	5, 126円		
支出先	太陽鉱油株式会社		
使 途 内 容	ガソリン代		
備 考	(7,966+7,412) × 1/3 = 5,126		

太陽鉱油株式会社

納品書(領収書)

2021年12月05日 15:41

売上
上 様 M
90-882-953-000000-1
BODYCARDフリー
車両番号 突車番
0208-00
レギュラー P-07
50.42L

159円	* ¥8,016
(単価値引 1円)	¥50)
値引(後単価 159円)	¥7,966
合 計	¥ 7,966
(消費税10%対象)	¥7,966
内消費税等	¥724)
お預り	¥10,000
お釣り	¥2,034

*お釣りの消費税はJIS規格を以て計算していません。
*上記にて消費税とさせていただきます。

太陽鉱油株式会社
7号線豊栄インターSS II
新潟県 新潟市 北区
浦ノ入字切尾村下1-245-1
TEL:025-388-0195 SS-474954
E-MAIL: 6286-03 〒951-2745-2746
0987号線豊栄 2021/12/05

太陽鉱油株式会社

納品書(領収書)

エネオスカード申込みで
ティッシュ5箱プレゼント中！
2021年12月24日 12:57

売上
上 様 M
90-882-953-000000-1
BODYCARDフリー
車両番号 突車番
0208-00
レギュラー P-22
48.13L

156円	* ¥7,508
(単価値引 2円)	¥95)
値引(後単価 154円)	¥7,412
合 計	¥ 7,412
(消費税10%対象)	¥7,412
内消費税等	¥674)
お預り	¥10,000
お釣り	¥2,588

*お釣りの消費税はJIS規格を以て計算していません。
*上記にて消費税とさせていただきます。

太陽鉱油株式会社
7号線豊栄インターSS II
新潟県 新潟市 北区
浦ノ入字切尾村下1-245-1
TEL:025-388-0195 SS-474954
E-MAIL: 5499-08 〒951-0125-0126
0987号線豊栄 2021/12/24

支出伝票

会派名	翔政会	議員名	金子 益夫
支出年度	令和 3 年度	整理番号 (項目別)	10
支出項目	<input checked="" type="checkbox"/> 調査研究費 <input type="checkbox"/> 広聴費 <input type="checkbox"/> 資料作成費 <input type="checkbox"/> 事務所費 <input type="checkbox"/> 研修費 <input type="checkbox"/> 要請・陳情活動費 <input type="checkbox"/> 資料購入費 <input type="checkbox"/> 広報費 <input type="checkbox"/> 会議費 <input type="checkbox"/> 人件費		
実施年月日	令和 4 年 1 月 5 日 ~ 令和 4 年 1 月 21 日		
支出年月日	令和 4 年 1 月 21 日		
支出金額	8,434円		
支出先	太陽鉱油株式会社		
使途内容	ガソリン代		
備考	(8,702+8,000+8,600) × 1/3 = 8,434		

 太陽鉱油株式会社	 太陽鉱油株式会社	 太陽鉱油株式会社
納品書(領収書) エネオスカード申込みで ティッシュ5箱プレゼント中! 2022年01月05日 09:58 売上 上 様 M 90-882-953-000000-1 BODYCARDフリー 車両番号 実車番 0208-00 レギュラー P-13 55.78L * 156円 ¥8,702 合計 ¥8,702 (消費税10%対象 ¥8,702) 内消費税等 ¥791 お預り ¥10,000 お釣り ¥1,298 <small>*特記の金額は消費税別(税別)です。 *上記にて領収書とさせていただきます。</small> 太陽鉱油株式会社 7号線豊栄インターSS II 新潟県 新潟市 北区 浦ノ入字切尾村下1-2-45-1 TEL:025-388-0195 SS-474964 レノNo.6928-05 テレNo.8109-8110 098-7号線豊栄 2022/01/05	納品書(領収書) エネオスカード申込みで ティッシュ5箱プレゼント中! 2022年01月13日 14:35 売上 上 様 M 90-882-953-000000-1 BODYCARDフリー 車両番号 実車番 0208-00 レギュラー P-10 60.00L * 160円 ¥8,000 合計 ¥8,000 (消費税10%対象 ¥8,000) 内消費税等 ¥727 お預り ¥10,000 お釣り ¥2,000 <small>*特記の金額は消費税別(税別)です。 *上記にて領収書とさせていただきます。</small> 太陽鉱油株式会社 7号線豊栄インターSS II 新潟県 新潟市 北区 浦ノ入字切尾村下1-2-45-1 TEL:025-388-0195 SS-474964 レノNo.1465-04 テレNo.6925-8726 098-7号線豊栄 2022/01/13	納品書(領収書) エネオスカード申込みで ティッシュ5箱プレゼント中! 2022年01月21日 16:05 売上 上 様 M 90-882-953-000000-1 BODYCARDフリー 車両番号 実車番 0208-00 レギュラー P-10 53.76L * 162円 ¥8,707 (単価値引 2円 -¥107) 値引後単価 160円 ¥8,600 合計 ¥8,600 (消費税10%対象 ¥8,600) 内消費税等 ¥782 お預り ¥10,000 お釣り ¥1,400 <small>*特記の金額は消費税別(税別)です。 *上記にて領収書とさせていただきます。</small> 太陽鉱油株式会社 7号線豊栄インターSS II 新潟県 新潟市 北区 浦ノ入字切尾村下1-2-45-1 TEL:025-388-0195 SS-474964 レノNo.1925-04 テレNo.5887-5888 098-7号線豊栄 2022/01/21

支出伝票

会派名	翔政会	議員名	金子 益夫
支出年度	令和 3 年度	整理番号 (項目別)	11
支出項目	<input checked="" type="checkbox"/> 調査研究費 <input type="checkbox"/> 広聴費 <input type="checkbox"/> 資料作成費 <input type="checkbox"/> 事務所費 <input type="checkbox"/> 研修費 <input type="checkbox"/> 要請・陳情活動費 <input type="checkbox"/> 資料購入費 <input type="checkbox"/> 広報費 <input type="checkbox"/> 会議費 <input type="checkbox"/> 人件費		
実施年月日	令和 4 年 2 月 5 日 ~ 令和 4 年 2 月 25 日		
支出年月日	令和 4 年 2 月 25 日		
支出金額	8, 416 円		
支出先	太陽鉱油㈱		
使途内容	ガソリン代		
備考	(7,799 円+8,651 円+8,800 円) ×1/3=8,416 円		

<p>納品書(領収書)</p> <p>「燃料油価格変動緩和対策」 補助金を反映させた仕入価格を基に 燃料価格設定を行っております 詳しくは 新潟エネルギー庁 まで 2022年02月05日 11:58</p> <p>売上 上 様 M 90-882-953-000000-1 BODYCARDフリ 車両番号 実車番 0208-00 レギュラー P-22 48.14L + 165円 ¥7,943 (単価値引) 3円 ¥144 値引後単価 162円 ¥7,799 合計 ¥7,799 (消費税10%対象) ¥7,799 内消費税等 ¥709 お預り ¥10,000 お釣り ¥2,201</p> <p>※領収書の発行は当社にて行っております。 ※上記にて領収書とさせていただきます。</p> <p>太陽鉱油株式会社 7号線豊栄インターSS II 新潟県 新潟市 北区 浦ノ入字切尾村下1245-1 TEL:025-388-0195 SS-474964 レノNo.7944-08 テレNo.65717-5718 0937号線豊栄 2022/02/05</p>	<p>納品書(領収書)</p> <p>「燃料油価格変動緩和対策」 補助金を反映させた仕入価格を基に 燃料価格設定を行っております 詳しくは 新潟エネルギー庁 まで 2022年02月14日 11:29</p> <p>売上 上 様 M 90-882-953-000000-1 BODYCARDフリ 車両番号 実車番 0208-00 レギュラー P-16 63.40L + 165円 ¥8,811 (単価値引) 3円 ¥160 値引後単価 162円 ¥8,651 合計 ¥8,651 (消費税10%対象) ¥8,651 内消費税等 ¥785 お預り ¥10,000 お釣り ¥1,349</p> <p>※領収書の発行は当社にて行っております。 ※上記にて領収書とさせていただきます。</p> <p>太陽鉱油株式会社 7号線豊栄インターSS II 新潟県 新潟市 北区 浦ノ入字切尾村下1245-1 TEL:025-388-0195 SS-474964 レノNo.3897-06 テレNo.00666-0067 0937号線豊栄 2022/02/14</p>	<p>納品書(領収書)</p> <p>「燃料油価格変動緩和対策」 補助金を反映させた仕入価格を基に 燃料価格設定を行っております 詳しくは 新潟エネルギー庁 まで 2022年02月25日 17:58</p> <p>売上 上 様 M 90-882-953-000000-1 BODYCARDフリ 車両番号 実車番 0208-00 レギュラー P-10 63.99L + 166円 ¥8,961 (単価値引) 3円 ¥161 値引後単価 163円 ¥8,800 合計 ¥8,800 (消費税10%対象) ¥8,800 内消費税等 ¥600 お預り ¥10,000 お釣り ¥1,200</p> <p>※領収書の発行は当社にて行っております。 ※上記にて領収書とさせていただきます。</p> <p>太陽鉱油株式会社 7号線豊栄インターSS II 新潟県 新潟市 北区 浦ノ入字切尾村下1245-1 TEL:025-388-0195 SS-474964 レノNo.3346-04 テレNo.2884-2885 0937号線豊栄 2022/02/26</p>
---	---	--

支 出 伝 票

会 派 名	翔政会	議 員 名	金子 益夫
支出年度	令和 3年度	整理番号 (項目別)	12
支出項目	<input checked="" type="checkbox"/> 調査研究費 <input type="checkbox"/> 広聴費 <input type="checkbox"/> 資料作成費 <input type="checkbox"/> 事務所費 <input type="checkbox"/> 研修費 <input type="checkbox"/> 要請・陳情活動費 <input type="checkbox"/> 資料購入費 <input type="checkbox"/> 広報費 <input type="checkbox"/> 会議費 <input type="checkbox"/> 人件費		
実施年月日	令和 4 年 3 月 1 5 日		
支出年月日	令和 4 年 3 月 1 5 日		
支出金額	2, 9 5 4 円		
支 出 先	太陽鉱油株式会社		
使 途 内 容	ガソリン代		
備 考	8,862×1/3=2,954		

太陽鉱油株式会社

納品書(領収書)

「燃料油価格変動緩和対策」
 補助金を反映させた仕入価格を基に
 燃料油価格設定を行っております
 詳しくは、資源エネルギー庁 まで
 2022年03月15日 16:34

売上
 上 標 M
 90-882-953-000000-1
 BODYCARDフリー
 車両番号 実車番
 0208-00
 レギュラー F-01
 52.75L

168円	¥8,862
合計	¥8,862
(消費税10%対象)	¥8,862
内消費税等	¥806
お預り	¥10,000
お釣り	¥1,138

*お釣りの金額は消費税を引いた金額です。
 *本伝にて領収書とさせていただきます。

太陽鉱油株式会社
 7号線豊栄インターSS II
 新潟県 新潟市 北区
 浦ノ入字切尾村下1-2-45-1
 TEL: 025-388-0185 SS: 474964
 E-MAIL: 2204-01 TEL: 025-5936-5930
 0997号線豊栄 2022/03/15

支 出 伝 票

会 派 名	翔政会	議 員 名	金子 益夫
支 出 年 度	令和 3 年度	整理番号 (項目別)	13
支 出 項 目	<input checked="" type="checkbox"/> 調査研究費 <input type="checkbox"/> 広聴費 <input type="checkbox"/> 資料作成費 <input type="checkbox"/> 事務所費 <input type="checkbox"/> 研修費 <input type="checkbox"/> 要請・陳情活動費 <input type="checkbox"/> 資料購入費 <input type="checkbox"/> 広報費 <input type="checkbox"/> 会議費 <input type="checkbox"/> 人件費		
実施年月日	令和 3 年 4 月 1 日 ~ 令和 4 年 3 月 3 1 日		
支 出 年 月 日	令和 4 年 3 月 3 1 日		
支 出 金 額	2, 1 6 7 円		
支 出 先	新潟市議会市政調査会 会長 古泉幸一		
使 途 内 容	令和3年度 新潟市議会市政調査会会費		
備 考			

領 収 書

翔政会 金子 益夫 様

金 2, 1 6 7 円 也

ただし、令和3年度新潟市議会市政調査会会費（研修会開催経費）として、上記金額を領収いたしました。

令和4年3月31日

新潟市議会市政調査会
会長 古泉 幸



※領収書及び内容を証する書類を添付してください。

備考欄には按分率等を記入してください。

支 出 伝 票

会 派 名	翔政会	議 員 名	金子 益夫
支出年度	令和 3 年度	整理番号 (項目別)	14
支出項目	<input checked="" type="checkbox"/> 調査研究費 <input type="checkbox"/> 広聴費 <input type="checkbox"/> 資料作成費 <input type="checkbox"/> 事務所費 <input type="checkbox"/> 研修費 <input type="checkbox"/> 要請・陳情活動費 <input type="checkbox"/> 資料購入費 <input type="checkbox"/> 広報費 <input type="checkbox"/> 会議費 <input type="checkbox"/> 人件費		
実施年月日	令和 4 年 3 月 29日 ~ 令和 4 年 3 月 30日		
支出年月日	令和 4 年 4 月 28 日		
支出金額	42,300円		
支 出 先	新潟交通株式会社		
使 途 内 容	新潟市議会翔政会有志 佐渡市行政視察 (R4. 3. 29~30) 参加経費		
備 考	参加経費から、 XXXXXXXXXX を控除した額を充当		

領 収 書

B№ 864514

令和 4 年 4 月 28 日

金子 益夫 様

下記金額正に領収致しました

¥ 44,800

3/29-30 佐渡視察代として

発行所
販売企画課

取扱者印
XXXXXXXXXX

内、消費税 円を含む 取扱者印なきものは無効

経理46-B6-扱

翔政会 様

2022年3月29日～30日

佐渡1泊

8名様

新潟交通株式会社

旅行部 旅行販売1課

Tel

担当

ご旅行費用明細書

基本費用	単価	数量	金額	摘要
貸切バス代金(2日間)	149,040	1	149,040	
ジェットfoil代金	6,900	8	55,200	佐渡汽船
フェリー代金	4,870	8	38,960	佐渡汽船
宿泊代金	10,000	8	80,000	たびのホテル
西三川ゴールドパーク	1,000	8	8,000	
佐渡金山	900	8	7,200	
小計			338,400	
その他費用	単価	数量	金額	摘要
合計金額			358,400	
				一人あたり
合計金額			¥358,400	¥44,800

※このたびはご用命をいただきまことにありがとうございます。
上記のとおりご請求させていただきます。何卒宜しくお願い致します。

◆振込先



令和4年3月29日(火)～30日(水) 翔政会 行政視察日程

月 日	行 程
<p>3月29日 (火)</p>	<p>新潟港発 ⇒ ジェットfoil ⇒ 両津港着 (新潟交通貸切バス) 7:55 9:02 Tel: 0259-57-5131 ⇒ あいぼーと佐渡 9:30</p> <p>① 広域連携による観光誘客の取り組みについて 9:30～11:00 (説明・意見交換)</p> <p>あいぼーと佐渡 ⇒ 佐和田行政サービスコーナー (佐渡市議会事務局) 11:00 (道中で昼食) 13:00</p> <p>② 拉致被害者に対する対応について 13:30～15:00 (説明・現地視察 (新穂～国府川～真野渡))</p> <p>③ 世界文化遺産登録の取り組みについて (広域観光連携の取り組みについて) 15:30～16:30 (現地視察 (西三川ゴールドパーク))</p> <p>西三川ゴールドパーク ⇒ 宿泊先 16:30 17:00</p>
<p>3月30日 (水)</p>	<p>宿泊先 ⇒ きらりうむ佐渡 8:30 9:00</p> <p>③ 世界文化遺産登録への取り組みについて 9:00～11:30 (説明・現地視察 (きらりうむ佐渡～金山))</p> <p>きらりうむ佐渡 ⇒ 両津港発 ⇒ フェリー ⇒ 新潟港着 11:30 12:40 15:10</p>

参加者：8名

視 察 (出 張) 報 告 書

令和4年3月31日

新潟市議会議長 様

氏 名 金子 益夫



下記のとおり、視察(出張)が終了したので報告します。

視 察 議 員	金子益夫、佐藤幸雄、佐藤豊美、平松洋一、小野清一郎、佐藤正人、荒井宏幸、林龍太郎
期 間	令和4年3月29日(火)～ 令和4年3月30日(水)
視 察 先	佐渡市
視 察 用 務	(1) 広域連携による観光誘客の取り組み (2) 拉致被害者に対する取り組み (3) 世界文化遺産登録の取り組み
視察先面会者	別紙のとおり
概要及び所見	<ul style="list-style-type: none"> ・ 広域連携による観光誘客の取り組みについて 佐渡を中心とした越後新潟には、観光資源は豊富にあります。同時に首都圏と高速道路、新幹線、航空路の高速交通体系に結ばれている、極めて有望な地域です。いまや観光は、自然、風情、情緒、史跡、味覚など、日常では味わえないものが観光資源として売られる時代となりました。佐渡金山では佐渡金山絵巻に書かれている採掘作業を忠実に再現した「宗太夫坑」、いにしえの上方・京文化がしのばれる「順徳天皇陵」、自然界にあっては、放鳥の努力が結実した500羽近くのトキが舞う国中平野など、観光の資源となり得る素材は沢山あります。多くの人の知恵を集めて成果を期待するとともに、本市の政策ともあわせて観光客数の増加を図っていききたい。 ・ 拉致被害者に対する対応について 拉致被害者の一人である曾我ひとみさんが拉致された現場、又拉致されたと思われる(特定失踪者)大澤孝司さんの現場をご案内いただいた。

	<p>また、佐渡市の担当職員から説明を受け、その生々しい状況を実感し、平和な市民生活を脅かす犯罪、国家の主権を侵す事件の一日も早い解決に向けて粘り強く取り組んで行かなければならないものと強く再認識させられた。</p> <p>・世界文化遺産登録の取り組みについて</p> <p>来年6月に予定されているユネスコの世界遺産登録審査に向けての、佐渡全市の取り組み概要を懇切丁寧に説明いただいた。世界文化遺産登録の実現は、今後の新潟県の観光の目玉となるため、佐渡市だけでなく新潟市や新潟県等がアフターコロナを見据えて連携していくべき事柄と感じた。</p>
--	---

佐渡市行政視察報告書

【視察日程】令和4年3月29日(火)～3月30日(水)

【視察地】佐渡市

- 【調査事項】
1. 広域連携による観光誘客の取り組み
 2. 拉致被害者に対する取り組み
 3. 世界文化遺産登録への取り組み

- 【面会者】
1. 佐渡市観光振興課 課長 中川 裕二 氏
同 課長補佐 遠藤 隆行 氏
同 交流イベント推進室 室長 齋藤 博文 氏
同 主事 番場 柁哉 氏
 2. 佐渡市総務課 課長 中川 宏 氏
同 拉致被害者対策係長 佐々木 美幸 氏
 3. 佐渡市世界遺産推進課 世界遺産保存係 係長 宇佐美 亮 氏
佐渡西三川ゴールドパーク 営業係 ████████ 氏

調査事項1. 広域連携による観光誘客の取り組み (3月29日)

《視察目的》

新型コロナウイルス感染症の影響で、日本全国で観光客数が減少している。新潟県も例外ではないが、今後、人流抑制が緩和されると、新潟駅や新潟空港から多くの方が、佐渡を目指して新潟入りすることが見込まれる。

本市は佐渡の玄関口として、来訪者を一番にお迎えする立場にあり、佐渡市の取り組みと本市の取り組みを組み合わせることで広域で観光客を取り組む仕組みづくりをすることが重要であることから、佐渡市の取り組みを視察した。

《概要》

1. 佐渡市の現状は

○過疎化や高齢化が進行している

・人口：51,910人(令和3年12月末)

※毎年1,000人程度減少している

・高齢化率：41.6%(令和3年9月末) ※全国28.8%

○地域産業が低迷している

・市内総生産：平成16年 2,238億円→平成29年 1,678億円

※560億円の減

○一方で、豊富な観光資源がある

- ・世界文化遺産へ・・・「佐渡島の金山」国内推薦決定
- ・世界農業遺産（GIAHS）・・・小倉地区の棚田（千枚田）
- ・世界ジオパークへ・・・佐渡小木海岸・神子岩（日本地質百選）
- ・歴史伝統文化・・・鬼太鼓、妙宣寺（日蓮宗佐渡三本山の一つ。日光東照宮の塔を模した県内唯一の五重塔がある。）
- ・豊かな自然・・・杉の巨木群（神秘の大自然）、カンゾウ（大野亀に群生するトビシマカンゾウは絶景）、コブダイ
- ・国の天然記念物トキの野生復帰

2. 佐渡金銀山について

○相川金銀山：戦国時代末～ 金・銀・銅 を採取していた

○鶴子銀山：戦国時代～ 銀・銅 を採取していた

○西三川砂金山：平安時代末～ 砂金 を採取していた

上記三山も含め、佐渡には多くの金銀山、砂金山、銀山、鉛山が分布している。

代表格の相川金銀山は、16世紀末から400年間稼働した日本最大の金銀山である。

江戸時代の初めから、幕府直轄の鉱山として世界最先端の技術が導入され、平成元年

（1989）の休山までに、金78t（1位九州に次ぐ）、銀2,330t（日本一）、

銅5,411tを産出した。

「道遊の割戸」は、江戸時代初期に、その頂部を人の手で掘り進めた露頭掘り跡で、山を斧で2つに割ったように見える姿は佐渡金銀山の象徴となっている。

3. 佐渡で人気の観光スポットは

○構成資産に付随する近代化遺跡

- ・北沢浮遊選鉱場跡・・・日本で最初に金銀鉱石に浮遊選鉱法を採用し、1936年に工場建設に着手、その後大增産計画に伴う設計変更を経て完成。鉱石処理量は、1ヶ月5万トン以上に達し、その設備規模は「東洋一」とうたわれた。
- ・佐渡奉行所・・・佐渡奉行所には、佐渡一国の行政と金銀山の管理を行う機能の他、金や銀を選鉱・製錬する工場（寄勝場）、奉行の住居（御陣屋）があった。現在の建物は復元したもので、建物内の見学ができる。
- ・大間港・・・1892年に完成した鉱山専用の港。金銀などの鉱物の搬出や石炭など生産に必要な物資の搬入用として整備され、コンクリート普及以前に利用されていた、たたき工法の護岸やクレーン台座、トラス橋が現存している。
- ・大立堅抗・・・1877年ドイツ人技術者の指導で開削された貴金属鉱山では日本最初の西洋式堅抗（垂直坑道）。1989年まで使用された鉄骨製檣、捲揚機、コンプレッサーなどが現存している。

○佐渡相川の鉱山及び相川町を中心に発展した町並み

- ・相川京町通り・・・金銀山が盛んだった頃の繁華街で、相川金銀山と佐渡奉行所を結んだ当時のメインストリート。
- ・時鐘楼・・・江戸時代に時を告げていた鐘楼は、旧相川裁判所のレンガ塀の通りと共に歴史情緒を感じる。

○廻船業による町民文化のモデル地区

- ・宿根木伝統的建造物群保存地区・・・北前船で栄えた色褪せない歴史と文化を感じるノスタルジックな町。往時の栄華を知る公開民家「清九郎」や船大工が建造した公開民家「三角家」が有名。

○佐渡金銀山のサイドストーリー

- ・岩首・・・世界農業遺産に認定されている絶景の昇竜棚田。
- ・白山丸・・・北前船を復元して展示している。
- ・弁慶のはさみ岩・・・合格祈願にも人気（絶対落ちない）。

4. 世界遺産登録による来訪者の推移から見えることは・・・

来訪者数の推移を分析すると、A・B・Cのタイプに分けて考えられ、そこから以下の点に着目している。

○タイプA

<特徴> 登録により急増

<主な事例> 屋久島、白川郷

<着眼点> 来訪者数増加によるオーバーツーリズムに伴う弊害が発生したが、予約制の導入により来訪者数をコントロールしている。遺産保存費等へ協力金の充当もおこなっている。美しい自然と文化が共存する景観は人を魅了してやまない。

佐渡市が目標とするタイプである。

○タイプB

<特徴> 概ね堅調に推移

<主な事例> 原爆ドーム、日光の社寺

<着眼点> 世界文化遺産以外にも有名な観光資源が存在している地域の「面」としての魅力を発信している。

○タイプC

<特徴> 登録後に減少

<主な事例> 石見銀山、富岡製糸場

<着眼点> 世界文化遺産登録直後は爆発的に来訪者が伸びたが、その後は年々減少の一途をたどっている。

対策として、世界文化遺産以外の地域資源の魅力発信や、一見するだけでは分かりにくい世界文化遺産の価値に関する丁寧な説明などを行っている。

5. 観光としての課題

- ① 県内の魅力をどのように磨き上げるのか
- ② 広域連携の展開

以上、2点がポイントになっている。

特に②においては、新潟市との連携は欠かせない。

また、離島ゆえに島内へ運べる人数、泊まれる人数にも制限（限界）がある。
具体的な人数としては、

【航路】新潟～両津は、1日あたり約8,000人

（カーフェリー5往復、ジェットfoil5往復にて）

直江津～小木は、1日あたり約500人

（ジェットfoil2往復にて）

【宿泊】島内の宿泊人数は、1日あたり約3,500人

（宿泊施設は約150軒、部屋数は約1,800室、1部屋2名利用）

世界文化遺産登録後は、国内外から多くの観光客が訪れ佐渡島内だけでは宿泊者に対応しきれないと思われる。

ここで、新潟港佐渡汽船ターミナルがある新潟市が、宿泊者の受け皿としての役割を果たすことになる。

6. 新潟市・佐渡市 連携の主な取り組み

○これまでの取り組み

・平成20（2008）年8月1日 新潟市・佐渡市誘客連携協定 締結

- (1) 首都圏、全国主要都市、海外へ向けた共同誘客活動
- (2) 両市への誘客を図るための旅行商品の開発
- (3) 両市の観光協会や交通事業者などを含めた誘客の体制づくり
- (4) 両市の観光案内所における相互案内の強化
- (5) その他両市が必要と認める事項

・平成22（2010）年～ トキめき佐渡・にいがた観光圏

- (1) 二次交通の充実事業（JR-EAST PASS利用者限定チケット「SAD O-NIIGATA PASS」の販売）
- (2) インバウンド向け滞在プログラム開発のためのモニターツアー実施
- (3) マーケティング調査事業

○今後の取り組み

・令和4年度～新潟市・佐渡市誘客連携協定のリニューアル

(1) 両市における滞在時間の延長

(佐渡市に宿泊できなくても、新潟市に宿泊してもらうPR、など)

(2) お互いの広報誌やホームページなどに情報を発信

(例えば、新潟市の広報誌に「新潟市民向け 佐渡金山 応援キャンペーン」
を掲載する、など)

・令和4(2022)年9月～11月

JR東日本「新潟市・佐渡市重点販売地域」の展開

予算2,000万円を3者で出し合う

(JR東日本1000万円、新潟市500万円、佐渡市500万円)

destinationキャンペーンのような盛り上がり期待が高まる

(1) モデルコース、旅行商品造成

(2) 駅構内、車内にポスター掲示など、広告宣伝

(3) セレモニーなどイベント開催

7. 世界遺産登録までの最短の流れ

佐渡の場合、以下のようなスケジュールで進んでいる。

○暫定一覧表記載

「金を中心とする佐渡鉱山の遺産群」の名称で、

ユネスコ世界遺産暫定一覧表に記載

[佐渡＝H22(2010)年]

↓

○推薦書作成

新潟県と佐渡市が共同で原案「佐渡島の金山」を作成

[佐渡＝H25(2013)年3月～R3(2021)年3月]

↓

○推薦書提出

国がユネスコ世界遺産センターに提出

(1国の推薦件数は文化・自然合わせて1件)

↓

○現地調査

ユネスコからの依頼により、イコモス(国際記念物遺跡会議)が
専門的な見地から現地調査

[佐渡＝R4(2022)年 秋頃]

↓

○世界遺産登録

イコモス勧告に基づき、ユネスコ世界遺産委員会で
登録の可否を審議・決定

[佐渡=R5(2023)年6月頃]



▲ あいぽーと佐渡にて

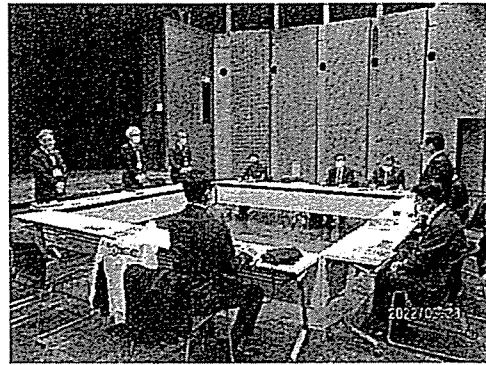

▲ 観光振興課との意見交換

調査事項 2. 拉致被害者に対する取り組み (3月29日)

《視察目的》

昭和53年8月12日夕方、曾我ミヨシさんひとみさん母娘は現在の佐渡市四日町地内において、北朝鮮による拉致被害に遭った。時は巡り、平成14年9月における第一回日朝首脳会談において、北朝鮮は長年にわたり否定していた日本人の拉致を初めて認めて謝罪し、同年10月15日佐渡市出身の曾我ひとみさんは帰国を果たした。(母ミヨシさんは未だ安否が確認できていない) 曾我ひとみさんが、帰国を果たしてから本年度20年が経過した。本市においても、当時、寄居中学1年生であった横田めぐみさんが北朝鮮に拉致され、佐渡市において行方不明となった本市出身の大澤孝司さんは、拉致の疑いのある「特定失踪者」とされている。

拉致問題の早期解決のため、今後の連携などを想定し、拉致問題解決に対する佐渡市としての取り組みを視察した。

《概 要》

1. 根拠となる法令並びに基本的事項

拉致被害者等生活相談委託要綱を根拠とし、「帰国拉致被害者等自立、社会適応事業」に基づき、帰国被害者及びその家族に対し地域社会に馴染むための学習や日本語の習得、行事等を通じた地域との交流を行い帰国被害者の自立社会適応を図る。(国から佐渡市への委託事業)

2. 曾我ひとみさんの支援として

ア. 体制等の整備

- H14.10 真野町住民課帰国家族支援室を設置
 - 同 曾我さん母娘を救う会の設立
 - 同 生活相談を行うための生活相談員を雇用
- H15.9 自立支援カリキュラムを策定
- H16.3 佐渡市企画情報課帰国家族支援室設置
- H18.4 佐渡市市民課拉致被害者対策課係設置
- H20.4 佐渡市総務課拉致被害者対策係設置 現在に至る

イ. 曾我ひとみさんが生活をおくるための支援

- H18.1 ホームヘルパー研修
 - 同.4 准看護師免許証を再交付
 - 同.8 普通自動車免許を取得
 - 同 8~9 市内医療施設にて実習

就業 H15.10 真野町保健衛生指導員(嘱託)

H19.4 佐渡市役所採用

住居 H14.10 一般住宅借家

H15.5 真野町町営住宅入居

H18.12 リフォーム完了につき実家へ

ウ. 社会参加と体験研修

H18.3 家族で社会体験研修旅行へ

3. ご家族への支援として

H16.7 に帰国され、同 12 に佐渡へ帰郷

ア. 地域社会に馴染むための学習

イ. 日本語の学習

ウ. 生活をおくるための支援

エ. 社会参加と体験研修

オ. 地域住民との交流

4. 拉致問題解決に向けた佐渡市の取り組み

- ・民間団体である「曾我さん母娘を救う会」と連携して、拉致被害者救出の署名活動に協力をしている
- ・曾我ひとみさんが講師となって佐渡市内の小中学校での取り組みである「家族に対する想いを共に考える会」を開催するにあたり、学校への連絡や日程調整をおこなっている
- ・北朝鮮人権侵害問題啓発週間(12/10~12/16)の時には、署名活動とあわせ拉致被害者救出を願う懸垂幕を設置している
- ・5人の拉致被害者が帰国後、拉致被害者関係市(福井県小浜市、柏崎市、佐渡市)の市長が集まり、年1回の情報交換を行っている。令和3年度はコロナ対応で、リモート開催となった

5. 現地視察(拉致現場)

曾我さん母娘が拉致された現場を案内していただいた。

買い物をした商店から大通りを少し蛇行気味に真っ直ぐ歩き、自宅まであと数十メートルのところ、袋を被せられ連れ去られたのではないかと話しを伺う。真野湾に注ぐ国府川の河原より小型のボートのようなものに乗せられて国府川河口(真野湾)に出て、今度は船に乗り換えさせられ北朝鮮に向かったものと推察される。現在は護岸整備され川の両岸に堤防が築かれているが、当時はまだ平地であり容易に岸へたどり着くことが出来たらしい。現場付近は家が建ち並び、玄関の前庭を通らなければ通りの裏側に行けないのであるが、その中でも家と家が背中合わせに建っている間を抜けて行ったのではないかと推察されてい

る。夕方の早い時間帯で辺りはまだそれほど暗くなっていない中での犯行に対し、大胆であると同時に用意周到に計画された犯行であったことが窺える。

▼ 現在の国府川河口



▼ 拉致問題への取組みについて伺う

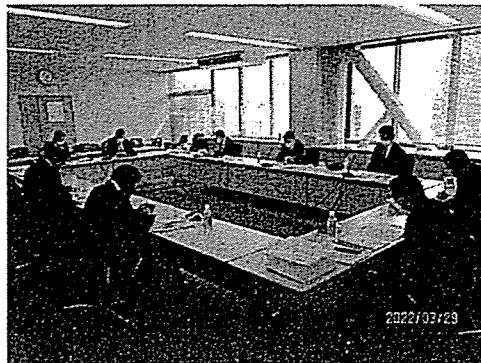

調査事項 3. 世界文化遺産登録への取り組み (3月29日、30日)

〈視察目的〉

広域連携による観光誘客に取り組むにあたり、「佐渡島の金山」の今後の世界文化遺産登録が持つ影響力は大きい。特にコロナ禍で全国的に観光客数が減少している中で、「佐渡島の金山」は今後、観光客を引き寄せる大きな可能性を秘めている。

佐渡市の世界文化遺産登録への取り組みを視察することで、観光や立地からも関りの深い本市が登録の一助となれるよう、「佐渡島の金山」への理解を深める事を目的とする。

〈概 要〉

1. はじめに

・佐渡島で金銀が生産された背景について

- ① 佐渡島には豊富な金銀鉱床（堆積砂金鉱床・熱水性鉱脈鉱床）があった。
- ② 火山活動が生んだものは金銀鉱床だけではなく、多様な石材ももたらした
(→用途に応じて石製品を使い分け)。

・登録が予定される構成資産

- ① 相川鶴子金銀山（相川金銀山跡と鶴子銀山跡にて）
- ② 西三川砂金山

2. 取組みの経緯と概要

・世界文化遺産登録の基準について

顕著な普遍的価値の証明（※後述）が必要

- ① 登録の為の評価基準（i～iv）の適合
- ② 資産の完全性と真正性の証明
- ③ 資産が保護と管理の適正に適合

・これまでの経緯

- ① 平成9年度 佐渡金銀山を世界遺産にとの機運高まる
- ② 平成16年度 佐渡市誕生。佐渡金銀山室設置。
- ③ 平成22年度 「金を中心とする佐渡鉱山の遺産群」として暫定リスト掲載
- ④ 平成27年度～ 4回にわたり国内推薦候補見送り

・登録に向けた佐渡市の取組み

- ① 佐渡金銀山に関係する文化財の「調査」
- ② 佐渡金銀山に関係する文化財の「保存」に向けた整備や修理
- ③ 価値を伝え、守るための「活用」に向けた整備や活動

3. これまでの主な成果

・各種調査の展開

[分布調査・測量調査]

・各鉱山遺跡 ・上相川地区 ・上寺町地区 ・坑道探査

↓

[発掘調査]

・鶴子銀山代官屋敷跡 ・鶴子荒町遺跡 ・金子勘三郎家（主屋）

↓

[建物調査]

・近代遺跡 ・金子勘三郎家

↓

[資料調査]

・鉱山絵画、絵巻 ・古文書 ・鉱山図面

↓

([分布調査・測量調査] へ戻る)

各調査成果を反映させながら実施している。

・顕著な普遍的価値

16世紀後半から19世紀半ば（戦国時代末から江戸時代）にかけて、豊かな金鉱山の島・佐渡島において、国家の管理・運営の下、海外との技術交流が限られる中、ヨーロッパとは異なるシステムとして発展を遂げ、世界に誇る質・量の金を生産した伝統的手工業による大規模かつ長期に継続した金生産システムを示す稀有な産業遺産。

・顕著な普遍的価値のポイント

16世紀後半から19世紀半ばにかけての手工業による大規模な金生産システムを示す遺跡が残っているのは、「佐渡島の金山」だけである。

金生産システムは、金生産体制と金生産技術の土台の上に成り立っていた。

4. 現在の課題

・資産の保存・活用に向けて

(ア) 価値の顕在化と積極的な活用

(イ) 現状に応じた適切な保存措置の実施

(ウ) 来訪者が価値を理解しやすい公開活用方法や整備の検討

(エ) 関連文化財とのネットワーク化を考慮した整備

(オ) ガイダンス施設等を活かした情報提供の推進

(カ) 周辺環境との調和

(キ) 来訪者の安全対策

・歴史的建造物の保存・修理

- ① (事例1) 西三川砂金山に関する金子勘三郎住宅(主屋)の保存修理事業。
経年劣化により傷んだ屋根や構造部材の解体修理をしている。
- ② (事例2) 重要文化財「旧佐渡鉱山採鉱施設」(大立竪坑櫓)などの保存修理事業。
経年劣化により錆等で傷んだ鉄骨櫓や鉄筋コンクリートなどの修理・保存をしている。

・現地受け入れ態勢の充実

- ① 解説・誘導のサインのデザイン統一化と設置
- ② 見学ルールやマナーの設定と周知

・佐渡金銀山ガイダンス施設の整備

名称：佐渡金銀山ガイダンス施設(愛称 きらりうむ佐渡)

規模：敷地面積3,075㎡、延床面積1,093㎡

構造：鉄骨造(新築)、地上1階

設備：南棟・展示室、北棟・ガイドステーション、事務室、講堂

座学後、展示室に入らせてもらったが、4つのシアターでは、金銀生産の様子を多様な映像手法でわかりやすく紹介し、佐渡金銀山の世界へと誘うものである。

・環境美化活動や講演会などの活動

史跡(西三川砂金山跡)の環境美化活動や、史跡(北沢浮遊選鉱場)を活用した講演会やイベントを開催している。

5. あらたな展開、今後の取組み

・登録までのスケジュール

国審議会より昨年12月28日に答申が出され、本年2月1日にユネスコに推薦書が提出された「佐渡島の金山」の登録に向けたスケジュールは下記の通りとなる見込みである。

- ① 令和4年(2022)2月 世界遺産国内推薦候補の決定
- ② " 秋頃 イコモスによる現地審査
- ③ 令和5年(2023)夏頃 ユネスコ世界遺産委員会

⇒ 世界文化遺産登録へ!!

・未来へつなげる取組みへ

「資産を保護」していくために「整備」しながら「保存」と「活用」の両立を図っていく。

保存においては、保存修理、モニタリングを行う。

活用においては、資産価値の紹介、情報の更新、アクセスの向上を図る。

また、関連事業と連携した事業の展開、及びジオパークや世界農業遺産と連携した活動にも取り組んでいく。

6. シアター観賞

「きらりうむ佐渡」館内の展示室では、佐渡金銀山の魅力や価値を大型映像、模型、グラフィック等でわかりやすく紹介している。3つあるシアターの中から「豊穡の島 佐渡 一奉行が見た「こがねの島」一」（上映時間8分の映画）を観賞した。

内容は、江戸時代初期に本格的な開発が進められ、採掘された金や銀が徳川幕府の財政を支えていたが、この重要な管轄地を治めるために江戸から派遣されたのが、佐渡奉行であった。新奉行に任命され志をもって赴任した若き佐渡奉行は、佐渡金銀山の実情を把握すべく、着任早々に現地の視察へ向かうというもの。観覧者には、奉行と同じ目線で、大迫力の大型スクリーン（約250インチ）映像を通し、当時の様子をわかりやすく理解できるようになっていた。



▲ きらりうむ佐渡にて

7. 現地視察

◎史跡 佐渡金山

佐渡金山は日本最大の金銀山であり、その主要金脈は8本。東西3000m、南北600m、深さは800m。金を採掘するために掘り進めた坑道は総延長400kmにも及ぶ。

今回は「宗太夫坑 江戸金山絵巻コース」を実際に歩いて回った。（「道遊坑 明治官営鉦山コース」もある。）

ここは江戸時代の手掘り坑道・採掘跡である。地中深く掘りめぐらされた坑道跡に、「佐渡金山絵巻」に描かれた採掘作業が忠実に再現されている。絵巻は鉦山の作業工程や管理の様子を奉行などへ説明するために描かれたものであり、主に江戸時代中期以降に制作されたものだが、佐渡にはこのような金銀山の様子を描いた絵巻や絵画が数多く残されている。坑道の中は暗くひんやりとしている。そこを地中深く降りていくと、水上輪と呼ばれる坑内水（坑内に湧き出てくる地下水）の汲み上げ作業や、休息所で人形が話す様子など江戸時代にタイムスリップしたかのようにリアルな様子を目にすることができる。狭い坑道の中で

背を丸めて手掘り採掘作業をする人形の様子から機械がまだ無い当時の大変さが伝わってくる。見学する我々が歩く坑道でも頭が当たりそうに低い場所も所々にあったが、奉行所の役人風の人形が、低い場所で頭に板状のものを乗せ、あごひもで固定している姿もあった。なんでもそれは偉い人が頭をぶつけて怪我でもしたら大変なことになるというので用意した物らしく、今で言うヘルメットの代わりである。また出口近くの少し広い空間で7～8体の人形が、「やわらぎ」と呼ばれる儀式を行っている様子も厳かで印象的であった。

「無宿人」についても説明があった。飢饉などで家や仕事を失ったり、親から勘当されたりして無戸籍になった人たちのことで、幕府の治安対策で捕らえられ、江戸や大阪などから約1800人が佐渡に送り込まれた。金銀山坑内に湧きだす水を汲みだす「水替」と呼ばれる重労働にあたった。重い罪を犯し島流しになった「流人」とは異なる。

鉱山の岩盤は硬く掘り進めるのが大変であり、道具もすぐに擦り減った。硬いおかげで落盤事故などは起きにくかった。発生する事故としては、酸欠、落石、水害があった。

坑道を出ると、資料室につながり、そこには金に関わる仕事を再現したジオラマや、金山で使われていた道具などの展示があり、通ってきた坑内を振り返る意味でもわかりやすい。



▲人形で再現された採掘作業の様子

◎佐渡西三川ゴールドパーク

ここは西三川砂金山の跡地に建つ体験型資料館である。

西三川砂金山は11世紀末～1872年まで稼働しており、歴史は最も古いと言われている。同じく世界文化遺産登録が予定されるもう一つの構成資産である相川鶴子金銀山の鶴子銀山は1542～1964年、相川金銀山は1596～1989年である。

12世紀末に成立したとされる「今昔物語集」には、能登の砂鉄採りが佐渡に渡り、砂金を採る説話が登場している。その場所とされる真野地区西三川で行われた砂金採りは、川の水で砂金の含まれた砂を流し、残った砂金を採取するという方法であった。

西三川砂金山では、山を掘り崩して地層の中にある砂金を含んだ土砂を水路に落とした後に堤の水を一気に流し込んで余分な土砂を洗い流す“大流し”と呼ばれる技法が用いられた。その際に必要な水を確保するため、水源から長い水路を設けて堤に大量の水をためておいた。

こうした採掘跡や水路脈が広い範囲にわたり残っており、地域住民による景観の維持形成が図られている。虎丸山は現在も掘り崩されて露出した赤い山肌を見ることができ、かつて砂金山で栄えた集落のシンボリック存在となっている。また、石積み水路跡は、石垣の上面に平らな石を並べ、底面に水漏れ防止の粘土を貼って水を流した痕跡を見ることが出来る。このような大規模な金生産システムを示す遺跡が残っているのは、「佐渡島の金山」だけであり、世界文化遺産登録の基準になっている顕著な普遍的価値の証明のための重要なポイントとなっている。顕著な普遍的価値を証明するための金生産システムを支えた伝統的手工業にふれることができるという意味でもこの体験型資料館が提供する価値は高い。また、コロナ前は台湾や中国といった海外からの観光客も団体で訪れていたが、現在は、県内及び近県の修学旅行が団体の主力となっている。

砂利から比重の重い砂金を採りだすだけでもなかなか大変であるが、相川鶴子金銀山のよう
に硬い鉱石から金銀を採取することは並々ならぬ労力である。このように現地で体験を通して歴史に触れることができる施設は貴重である。

8. おわりに

- ・世界文化遺産は登録して終わりではない。
- ・登録後、複数年に1回の割合でモニタリングの実施が求められている。
- ・登録後も構成資産を後世に保存し、継承していくために様々な取組みを継続していく必要がある。

支出伝票一覧表

会派名	翔政会		議員名	金子 益夫	
支出年度	令和 3年度	支出項目	広報費		No. 1
整理番号	支出年月日	支出内容		支出金額	備考
1	3年 7月 30日	市政報告印刷代		198,000円	
2	3年 10月 30日	市政報告印刷代		198,000円	
計				396,000円	

※支出項目ごとに支出年月日順にまとめ、表紙として提出してください。

支 出 伝 票

会 派 名	翔政会	議 員 名	金子 益夫
支出年度	令和 3 年度	整理番号 (項目別)	1
支出項目	<input type="checkbox"/> 調査研究費 <input type="checkbox"/> 広聴費 <input type="checkbox"/> 資料作成費 <input type="checkbox"/> 事務所費 <input type="checkbox"/> 研修費 <input type="checkbox"/> 要請・陳情活動費 <input type="checkbox"/> 資料購入費 <input checked="" type="checkbox"/> 広報費 <input type="checkbox"/> 会議費 <input type="checkbox"/> 人件費		
実施年月日	令和 3 年 7 月 15 日		
支出年月日	令和 3 年 7 月 30 日		
支出金額	198,000円		
支 出 先	明星社印刷所		
使 途 内 容	印刷代		
備 考	印刷代 20,000 枚		

領 収 書 No. _____

平成 3 年 7 月 30 日

金子益夫 様 令和

金額	¥198,000
但し	

上記正に領収いたしました。

	明星社印刷所 <small>〒991-3991 新潟市北区葛塚3 TEL:025-387-2046 FAX:025-387-2074</small>
--	---

※領収書及び内容を証する書類を添付してください。

備考欄には按分率等を記入してください。

領収書貼付用紙

請求書

令和3年7月15日 No. _____

金子益夫 様

合計金額 ¥198000

月日	品名	数量	単価	金額	摘要
	市政報告	7000枚	9	180000	
取引銀行			小計		
口座名 佐藤隆之(さとうたかゆき)			消費税	18000	
			合計		

振込手数料はご負担下さるようお願い申し上げます

DESIGN&PRINTING 明星印刷所 SINCE1920

〒950-3321 新潟市北区葛塚3263 TEL 025-387-2074 FAX 025-387-2074

挨拶状 <http://www.myo-ryo.com/> 封筒 <http://www.en/oyyo.com/> 代表/佐藤隆之

※重ならないように貼付してください。

領収書貼付用紙

<h1>市政報告</h1> <p>令和3年7月発行</p>		<p>新潟市議会議員 金子ますお</p> <p>電話 025-387-2338 携帯 090-3093-0804</p>
-------------------------------	--	---

阿賀北広域組合議会は解散します

阿賀北広域組合は、北蒲西南部清掃センター組合、水原郷ごみ処理組合、水原郷消防組合、阿賀北郷葬祭組合、五頭連峰少年自然の家組合を統合した複合事務組合として昭和54年4月1日に設立されました。その後、農業共済事業や総合運動場に関する事務が加えられ7つ事業を運営の事務を、新潟市(旧・豊栄市)と阿賀野市(旧・水原町・安田町・笹神村・京ヶ瀬村)で構成、運営されてきました。町村の加入・脱退や取扱事業の廃止などを経て、現在では、阿賀北広域組合清掃センター(し尿処理施設)と阿賀北葬斎場(火葬場施設)の2事業を運営しております。

阿賀北広域組合清掃センターで処理している新潟市北区の一部(豊栄地区)及び阿賀野市(安田地区を除く)のし尿について、今後の処理量推移から、当市の処理施設において安定的に処理できる見通、試算によれば年間8千万円位の経費削減も期待できることから、8期在籍5期連続議長を務める金子議員の英断により、同組合議会満場の一致の議決を経て、新潟市の6月議会で決議がなされ、全ての共同処理事務を解消し、阿賀北広域組合を令和4年3月31日をもって解散します。

解散後の体制については、

(1) 阿賀北広域組合清掃センター(し尿処理施設)

令和3年11月末日で、し尿の搬入を停止し、同施設(敷地を含む)は、新潟市及び阿賀野市の共有財産とし、阿賀野市が管理します。

なお、新潟市分のし尿処理は新潟市(舞平清掃センターを予定)が引き継ぎ、阿賀野市分のし尿処理は阿賀野市(五泉地域衛生施設組合し尿処理場を予定)が引き継ぐものとします。

(2) 阿賀北葬斎場(火葬場施設)

阿賀北葬斎場の財産については共有財産とし、管理運営に関する事務については、阿賀野市が引き継ぎ、新潟市は火葬に係る事務を阿賀野市に委託します。

し尿処理場解体工事
(工事期間:令和3年5月11日～
令和4年1月31日)

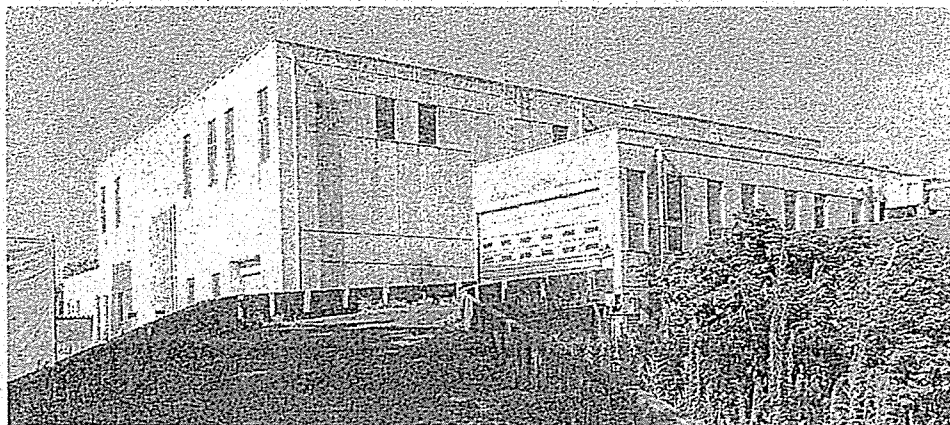

領収書貼付用紙

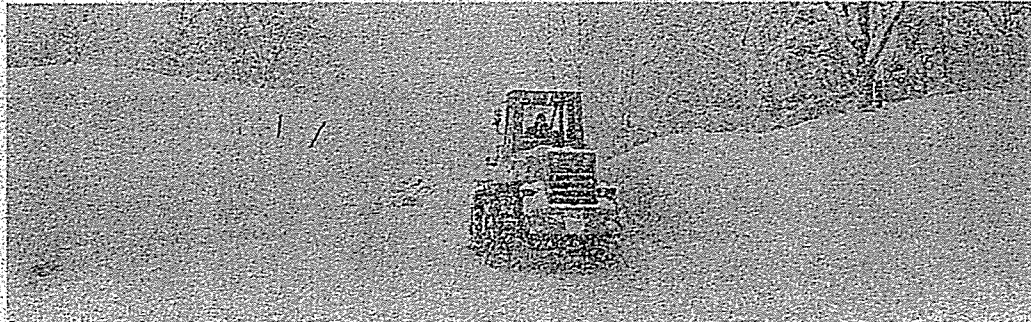

3年ぶりのドカ雪で除雪費98億3千万円余

昨年暮れから年明けにかけての降雪は平成29年(平均累計降雪量313mm)以来3年ぶりの大雪(同234mm)となり、除雪費は98億3千万円となった。(平成29年度106億2千万円)

※参考図:「除雪費と累計降雪量の推移」(右ページ)

とりわけ12月31日から1月9日の10日間における降雪量(150cm)は短時間のものとしては過去10年間で最大を記録し、平常の1年分(147.6cm)の降雪量がこの10日間に集中した。

※参考図:「年度別 累計降雪量の推移」(右ページ)

数年毎に大雪となる新潟市においては、情報の発信や除雪協力事業者との連携、技術力、雪捨て場の確保、地域・市民の理解・協力を得ながらよりスムーズな除雪体制を確保する必要があります。

北区においても、各自治会・住民との協理解を得て、緊急時の排雪場所の確保や水田への排雪等を工夫して、冬期間の市民生活に支障を生じさせないように進めてゆかなければなりません。



活躍後に整備され、冬の出勤に備える除雪車(北区宇黒にて6月撮影)

※重ならないように貼付してください。



本会議で議事を進める金子副議長

金子益夫議員 第81代副議長に 就任する

新潟市議会の5月定例会で金子益夫議員は、第81代副議長に選出されました。5月19日の新潟市議会で同志の推薦で副議長に立候補し、予想を上回る賛同を得て新潟市議会第81代副議長に就任しました。

これから80万市民の議会のナンバー2として2年間の任期を、議会の融和、市政の発展に努めます。

JR新崎駅にエレベーター設置に向けてうごきます

かねてから地元利用者から要望されていた新崎駅にエレベーター設置の計画が動き出しました。

JR新崎駅の自由通路にエレベーターを設置する事業は、北口、南口の2ヶ所に設置する予定として、令和2年度は工事のための図面作成などの予算1,500万円が計上されました。計画が予定通りに進めば、完成見込みは令和5年秋となります。

現在のJR新崎駅南口▶

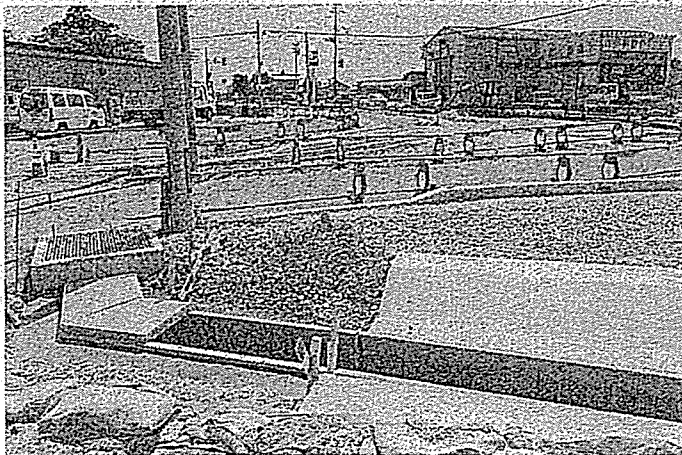

中央環状道路 浦木工区の 仕上げ急ピッチ

新潟中央環状道路(北区島見町～西蒲区角田浜を結ぶ全長約45km)
北区エリア中主要地方道、新潟・長浦・水原線(県道15号線)の浦木交差付近の工事風景

領収書貼付用紙

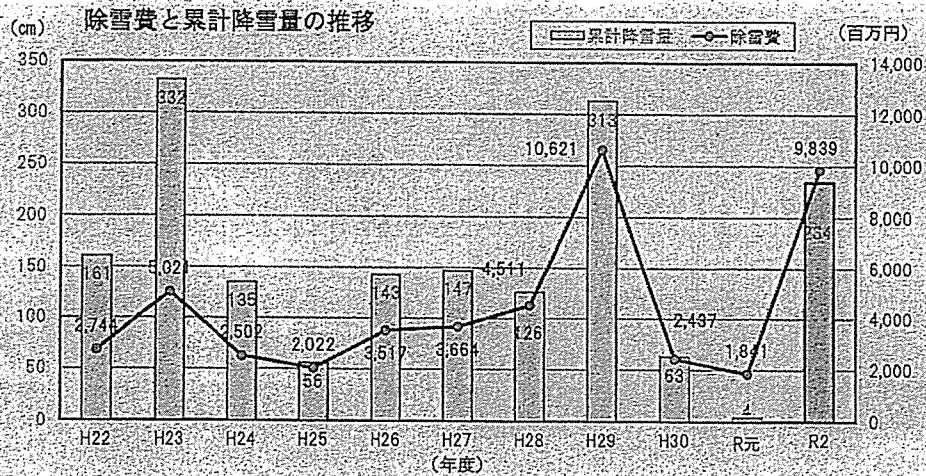

	単位	H22	H23	H24	H25	H26	H27	H28	H29	H30	R元	R2
累計降雪量	cm	161	332	135	56	143	147	126	313	63	4	234
除雪費	百万円	2,744	5,021	2,502	2,022	2,517	3,664	4,511	10,621	2,497	1,841	9,839

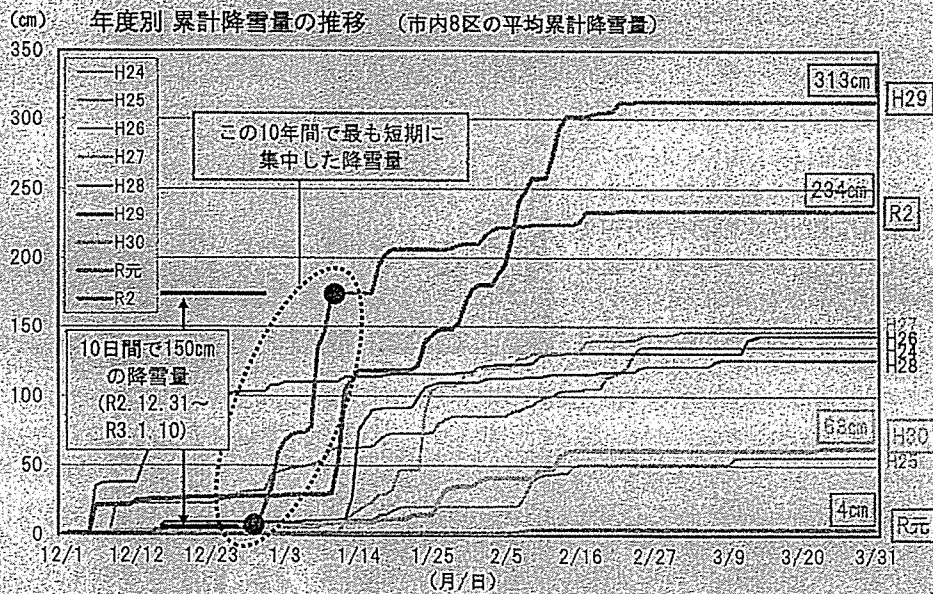

各年度の平均累計降雪量

	単位	H22	H23	H24	H25	H26	H27	H28	H29	H30	R元	R2
累計降雪量	cm	161	332	135	56	143	147	126	313	63	4	234

各区の累計降雪量

	単位	北区	東区	中央区	江南区	秋葉区	南区	西区	西蒲区	市平均	備考
R2年度	cm	203	169	157	230	329	377	155	249	234	① R2年度計
H29年度	cm	270	181	315	311	512	327	242	343	313	② H29年度計
H29比①/②	%	75.2%	93.4%	49.8%	74.0%	64.3%	115.3%	64.0%	72.6%	74.6%	①=②

※重ならないように貼付してください。

支 出 伝 票

会 派 名	翔政会	議 員 名	金子 益夫
支 出 年 度	令和 3 年度	整理番号 (項目別)	2
支 出 項 目	<input type="checkbox"/> 調査研究費 <input type="checkbox"/> 広聴費 <input type="checkbox"/> 資料作成費 <input type="checkbox"/> 事務所費 <input type="checkbox"/> 研修費 <input type="checkbox"/> 要請・陳情活動 <input type="checkbox"/> 資料購入費 <input checked="" type="checkbox"/> 広報費 <input type="checkbox"/> 会議費 <input type="checkbox"/> 人件費		
実施年月日	令和 3 年 10 月 15 日		
支出年月日	令和 3 年 10 月 30 日		
支 出 金 額	198,000円		
支 出 先	明星社印刷所		
使 途 内 容	市政報告、印刷代		
備 考	印刷代 20,000 枚		

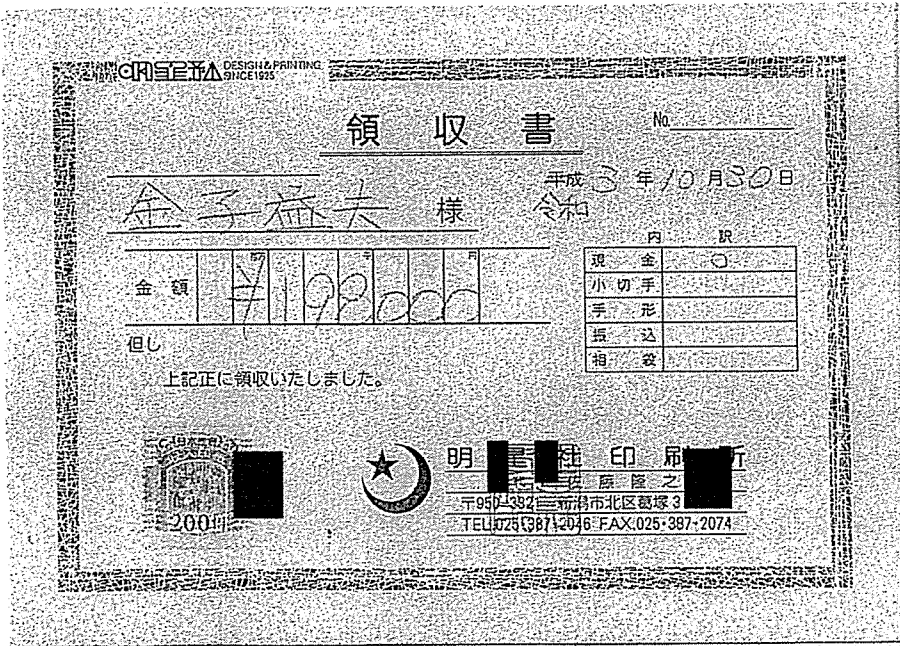

※領収書及び内容を証する書類を添付してください。

領収書貼付用紙

市政報告

令和3年10月発行



新潟市議会議員
金子ますお

電話 025-387-2338
携帯 090-3093-0804

新潟駅高架工事の状況について



高架化が進められているJR新潟駅の在来線ホーム

高架化が進められているJR新潟駅の在来線ホームのうち現在工事中の1番線が、高架工事が進み足場やネットが徐々に外され、新しい駅舎が姿を見せてきました。現在は最も万代側となる在来線の1番線の工事が進むほか、新潟支社建屋の解体工事も進めています。在来線高架化の工事は21年度末に完了し、国の検査を経て22年度には利用される見通しです。

このたびの工事で新しくなる新潟駅舎は四代目となります。初代の駅舎は、明治37年(1904)5月3日竜が島(中央区)の「沼垂駅」から1.9km延長して、現弁天公園付近に建てられ開業したのが初まりでした。

昭和10年(1935)に木造2階建てが三代目駅舎となり昭和33年(1958)4月29日、現鏡淵小学校付近にあった白山駅を現在の位置に移し、白山駅新発田駅間の白新線の途中に新潟駅を移設開業したのが三代目となります。



工事が進む新潟駅 万代口



右/新駅舎 左/解体中の新潟支社建屋

三代目駅舎の時代では、昭和36年(1936)国鉄新潟支社火災、昭和39年(1964)東京オリンピックの年)6月16日新潟地震被災、昭和57年(1982)11月15日上越新幹線開業、昭和62年(1987)国鉄分割民営化、と数々の出来事を経してきました。

その後、2003年「新潟駅周辺整備事業」が発表され、2007年工事着手され現在に至っております。

※重ならないように貼付してください。

領収書貼付用紙

「新潟駅周辺整備事業」について

新潟駅周辺整備は、日本海側の拠点にふさわしい都市機能の強化に向けて、鉄道在来線の高架化や立体交差道路、駅前広場等の都市基盤をはじめとした、駅周辺市街地の総合的な整備を図るものです。その整備方針・目的と計画の概要は、次のとおり。

整備方針・目的と事業計画概要

新潟駅周辺整備により、鉄道で分断されていた南北市街地の一体化を図り、自動車・自転車・歩行者の安全かつ円滑な交通を確保するとともに、賑わい空間の創出により「日本海拠点都市にいがた」としてふさわしい都市機能の強化を図ります。

鉄道高架化	幹線道路整備	駅前広場整備
踏切の除却による安全性と利便性の確保と、複数の道路の立体交差化を一挙に実現するため、鉄道在来線の高架化を行っています。	駅周辺地区の円滑、安全な交通環境の実現に向けて、鉄道と交差する4本の立体交差道路と、出来島上木戸線(管出線)など関連幹線道路の整備を行っています。	新潟の陸の玄関口として、また鉄道とバスなどの交通が結びつき、それぞれの乗り換えの利便性を向上させるため、駅前広場と駅直下バスターミナル(高架下交通広場)の整備を行っています。

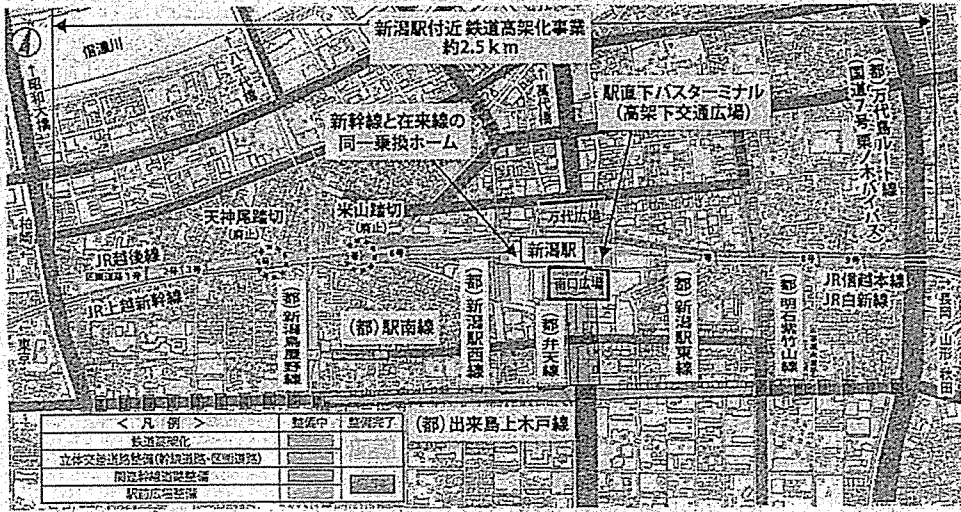

※重ならないように貼付してください。

領収書貼付用紙

「今後の予定」について (新潟県発行の資料より抜粋)

●令和3年度末(2021年度末)・・・高架化完成

その後国の検査等を経て使用開始

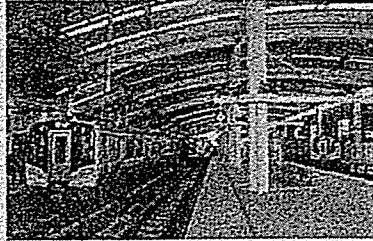

高架駅の様子

平成30年4月
高架駅第1期開業
同一ホーム使用開始



新幹線・在来線「乗り換えホーム」

●令和4年度頃(2022年度頃)・・・駅直下バスターミナル

高架化した駅直下にバス乗降場を整備することにより、鉄道とバスの乗り換え利便性が高まるとともに、駅南北を結ぶ都心軸を形成。

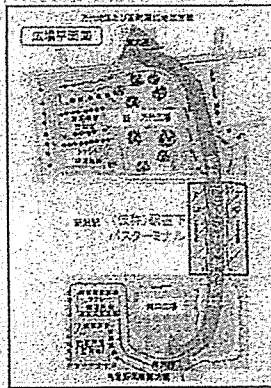

駅直下バスターミナルのイメージ

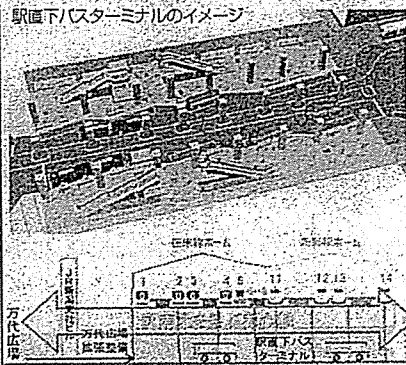

●令和5年度頃から(2023年度頃から)・・・新万代広場 段階的使用

高架化事業と一体的に駅前広場を整備することにより、駅周辺の新たなにぎわいを創出すると共に、新潟駅の拠点化が進むことで民間投資の誘発にも期待。



整備イメージ動画

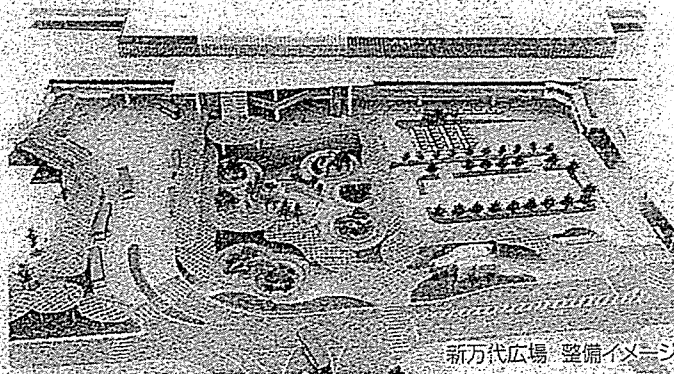

新万代広場 整備イメージ

新潟駅周辺整備事業の今後

新潟駅周辺整備事業の進展と共に、次の事項が進められます。

- ・新潟駅南口バスタ計画
- ・にいがた2km(にきろ)との連携
- ・新潟空港アクセス

北区の総仕上げ着々と進む

旧豊栄市役所本館解体工事

旧豊栄市役所本館は、昭和37年(1962)使用開始されました。以来60年間市民のサービスの重要な拠点としてその使命を果たしてきました。北区役所庁舎の移転新築に伴い解体され、跡地は残る新館と共に市民のための新たなエリアと活用されます。



旧太田小学校体育館解体工事

平成27年度末、145年間の長きにわたって児童教育の役目を終えた太田小学校は、新潟市の文書館として来年(令和4年)1月8日の開館式にむけて準備が進められています。



支出伝票一覧表

会派名	翔政会		議員名	金子 益夫	
支出年度	令和3年度	支出項目	広聴費		No. 1
整理番号	支出年月日	支出内容		支出金額	備考
1	3年 11月 30日	市政アンケートはがき代 ・印刷代		269,600円	
計				269,600円	

※支出項目ごとに支出年月日順にまとめ、表紙として提出してください。

支 出 伝 票

会 派 名	翔政会	議 員 名	金子 益夫
支 出 年 度	令和 3 年度	整理番号 (項目別)	1
支 出 項 目	<input type="checkbox"/> 調査研究費 <input checked="" type="checkbox"/> 広聴費 <input type="checkbox"/> 資料作成費 <input type="checkbox"/> 事務所費 <input type="checkbox"/> 研修費 : <input type="checkbox"/> 要請・陳情活動費 <input type="checkbox"/> 資料購入費 <input type="checkbox"/> 広報費 <input type="checkbox"/> 会議費 <input type="checkbox"/> 人件費		
実施年月日	令和 3 年 11 月 15 日		
支出年月日	令和 3 年 11 月 30 日		
支出金額	269,600円		
支 出 先	明星社印刷所		
使 途 内 容	市政アンケートはがき代・同印刷代		
備 考			

領収書貼付欄

領 収 書 No. _____

令和 3 年 11 月 30 日

金子益夫様

金額 ¥269,600

但し

上記正に領収いたしました。

現金 小切手 手形 振込 相致

明星社印刷所
TEL 024-387-2046 FAX 025-387-2074

※領収書及び内容を証する書類を添付してください。

備考欄には按分率等を記入してください。

支 出 伝 票

会 派 名	翔政会	議 員 名	金子 益夫
支出年度	令和 3 年度	整理番号 (項目別)	1
支出項目	<input type="checkbox"/> 調査研究費 <input type="checkbox"/> 広聴費 <input type="checkbox"/> 資料作成費 <input type="checkbox"/> 事務所費 <input type="checkbox"/> 研修費 <input type="checkbox"/> 要請・陳情活動費 <input checked="" type="checkbox"/> 資料購入費 <input type="checkbox"/> 広報費 <input type="checkbox"/> 会議費 <input type="checkbox"/> 人件費		
実施年月日	令和 3 年 4 月 1 日 ~ 令和 3 年 12 月 31 日		
支出年月日	令和 3 年 4 月 1 日		
支出金額	16,983円 (18,870円÷10ヶ月×9ヶ月=16,983円)		
支出先	販売店 堀 富明		
使 途 内 容	公明新聞 (令和3年3月~12月分の内、9ヶ月分を充当)		
備 考	第1紙目 : 新潟日報		

新聞購読料 領 収 証

金子 益夫 様

ご購入ありがとうございます。

下記金額を正に領収いたしました。

2021年03月分 領収日 3月31日

領収金額	¥18,870-
------	-----------------

品 名	定価(税込)	部 数	金 額

その他購読料等 領 収 証

品 名	定価(税込)	部 数	金 額
公明新聞	1,887	1	18,870
※2021.3-2021.12の10か月分			

販売店 堀 富明
住 所 豊栄市木崎2-8-31-2-9
T E L 025-888-6214

領収書貼付用紙

区域別読者番号 領収証 (03年 4月分)

新潟市北区松影807

4/30

金子 益夫様

(発行日) (領収番号) (担当)

1

銘柄名	部数	金額(内消費税)
新潟日報	1	3,400(-251)*
合計金額		3,400円

ご愛読ありがとうございます
下記金額領収致しました

(金額後の*印は軽減税率) 8%合計 3,400円 税額 251円

NIC豊栄北

新潟市北区白新町3丁目9-5 TEL 025-385-7684 株式会社 NIC豊栄北
FAX 025-385-7685

区域別読者番号 領収証 (03年 4月分)

新潟市北区松影807

5/31

金子 益夫様

(発行日) (領収番号) (担当)

2

銘柄名	部数	金額(内消費税)
新潟日報	1	3,400(-251)*
合計金額		3,400円

ご愛読ありがとうございます
下記金額領収致しました

(金額後の*印は軽減税率) 8%合計 3,400円 税額 251円

NIC豊栄北

新潟市北区白新町3丁目9-5 TEL 025-385-7684 株式会社 NIC豊栄北
FAX 025-385-7685

区域別読者番号 領収証 (03年 4月分)

新潟市北区松影807

4/30

金子 益夫様

(発行日) (領収番号) (担当)

2

銘柄名	部数	金額(内消費税)
新潟日報	1	3,400(-251)*
合計金額		3,400円

ご愛読ありがとうございます
下記金額領収致しました

(金額後の*印は軽減税率) 8%合計 3,400円 税額 251円

NIC豊栄北

新潟市北区白新町3丁目9-5 TEL 025-385-7684 株式会社 NIC豊栄北
FAX 025-385-7685

区域別読者番号 領収証 (03年 4月分)

新潟市北区松影807

7/31

金子 益夫様

(発行日) (領収番号) (担当)

2

銘柄名	部数	金額(内消費税)
新潟日報	1	3,400(-251)*
合計金額		3,400円

ご愛読ありがとうございます
下記金額領収致しました

(金額後の*印は軽減税率) 8%合計 3,400円 税額 251円

NIC豊栄北

新潟市北区白新町3丁目9-5 TEL 025-385-7684 株式会社 NIC豊栄北
FAX 025-385-7685

区域別読者番号 領収証 (03年 4月分)

新潟市北区松影807

8/31

金子 益夫様

(発行日) (領収番号) (担当)

2

銘柄名	部数	金額(内消費税)
新潟日報	1	3,400(-251)*
合計金額		3,400円

ご愛読ありがとうございます
下記金額領収致しました

(金額後の*印は軽減税率) 8%合計 3,400円 税額 251円

NIC豊栄北

新潟市北区白新町3丁目9-5 TEL 025-385-7684 株式会社 NIC豊栄北
FAX 025-385-7685

区域別読者番号 領収証 (03年 4月分)

新潟市北区松影807

9/30

金子 益夫様

(発行日) (領収番号) (担当)

2

銘柄名	部数	金額(内消費税)
新潟日報	1	3,400(-251)*
合計金額		3,400円

ご愛読ありがとうございます
下記金額領収致しました

(金額後の*印は軽減税率) 8%合計 3,400円 税額 251円

NIC豊栄北

新潟市北区白新町3丁目9-5 TEL 025-385-7684 株式会社 NIC豊栄北
FAX 025-385-7685

※重ならないように貼付してください。

領収書貼付用紙

区域/読者番号 領収証 (03年 10月分) 新潟市北区松影807

12/31

金子 益夫様

(発行日) (領収番号) (担当)

2

銘柄名	部数	金額(内消費税)
新潟日報	1	3,400(251)*

ご愛読ありがとうございます
下記金額領収致しました

合計金額 3,400円

(金額後の*印は軽減税率) 8%合計 3,400円 税額 251円

NIC豊栄北

新潟市北区白新町3丁目9-5 TEL 025-385-7684 株式会社 NIC豊栄北
FAX 025-385-7685

区域/読者番号 領収証 (03年 11月分) 新潟市北区松影807

1/30

金子 益夫様

(発行日) (領収番号) (担当)

2

銘柄名	部数	金額(内消費税)
新潟日報	1	3,400(251)*

ご愛読ありがとうございます
下記金額領収致しました

合計金額 3,400円

(金額後の*印は軽減税率) 8%合計 3,400円 税額 251円

NIC豊栄北

新潟市北区白新町3丁目9-5 TEL 025-385-7684 株式会社 NIC豊栄北
FAX 025-385-7685

区域/読者番号 領収証 (03年 12月分) 新潟市北区松影807

12/31

金子 益夫様

(発行日) (領収番号) (担当)

2

銘柄名	部数	金額(内消費税)
新潟日報	1	3,400(251)*

ご愛読ありがとうございます
下記金額領収致しました

合計金額 3,400円

(金額後の*印は軽減税率) 8%合計 3,400円 税額 251円

NIC豊栄北

新潟市北区白新町3丁目9-5 TEL 025-385-7684 株式会社 NIC豊栄北
FAX 025-385-7685

※重ならないように貼付してください。

支 出 伝 票

会 派 名	翔政会	議 員 名	金子 益夫
支 出 年 度	令和 3 年度	整理番号 (項目別)	2
支 出 項 目	<input type="checkbox"/> 調査研究費 <input type="checkbox"/> 広聴費 <input type="checkbox"/> 資料作成費 <input type="checkbox"/> 事務所費 <input type="checkbox"/> 研修費 <input type="checkbox"/> 要請・陳情活動費 <input checked="" type="checkbox"/> 資料購入費 <input type="checkbox"/> 広報費 <input type="checkbox"/> 会議費 <input type="checkbox"/> 人件費		
実施年月日	令和 3 年 4 月 1 日 ~ 令和 3 年 4 月 30 日		
支出年月日	令和 3 年 4 月 21 日		
支 出 金 額	930円		
支 出 先	日本共産党新潟地区委員会		
使 途 内 容	「しんぶん赤旗」日曜版		
備 考	第1紙目 : 新潟日報		



支 出 伝 票

会 派 名	翔政会	議 員 名	金子 益夫
支 出 年 度	令和 3 年度	整理番号 (項目別)	3
支 出 項 目	<input type="checkbox"/> 調査研究費 <input type="checkbox"/> 広聴費 <input type="checkbox"/> 資料作成費 <input type="checkbox"/> 事務所費 <input type="checkbox"/> 研修費 <input type="checkbox"/> 要請・陳情活動費 <input checked="" type="checkbox"/> 資料購入費 <input type="checkbox"/> 広報費 <input type="checkbox"/> 会議費 <input type="checkbox"/> 人件費		
実施年月日	令和 3 年 5 月 1 日 ~ 令和 3 年 5 月 31 日		
支出年月日	令和 3 年 5 月 21 日		
支 出 金 額	930円		
支 出 先	日本共産党新潟地区委員会		
使 途 内 容	「しんぶん赤旗」日曜版		
備 考	第1紙目 : 新潟日報		



支 出 伝 票

会 派 名	翔政会	議 員 名	金子 益夫
支 出 年 度	令和 3 年度	整理番号 (項目別)	4
支 出 項 目	<input type="checkbox"/> 調査研究費 <input type="checkbox"/> 広聴費 <input type="checkbox"/> 資料作成費 <input type="checkbox"/> 事務所費 <input type="checkbox"/> 研修費 <input type="checkbox"/> 要請・陳情活動費 <input checked="" type="checkbox"/> 資料購入費 <input type="checkbox"/> 広報費 <input type="checkbox"/> 会議費 <input type="checkbox"/> 人件費		
実施年月日	令和 3 年 6 月 1 日 ~ 令和 3 年 6 月 30 日		
支出年月日	令和 3 年 6 月 21 日		
支 出 金 額	3,497円		
支 出 先	日本共産党新潟地区委員会		
使 途 内 容	日刊「しんぶん赤旗」		
備 考	第1紙目 : 新潟日報		

金子 益夫 様

新刊「しんぶん赤旗」 * 1 3,497

金額 3,497 円

2021 年 6 月分

日本共産党新潟地区委員会
〒950-0086
新潟市中央区花園2-3-10
TEL:025-247-1346

*印は税率8%

領収日 6/21











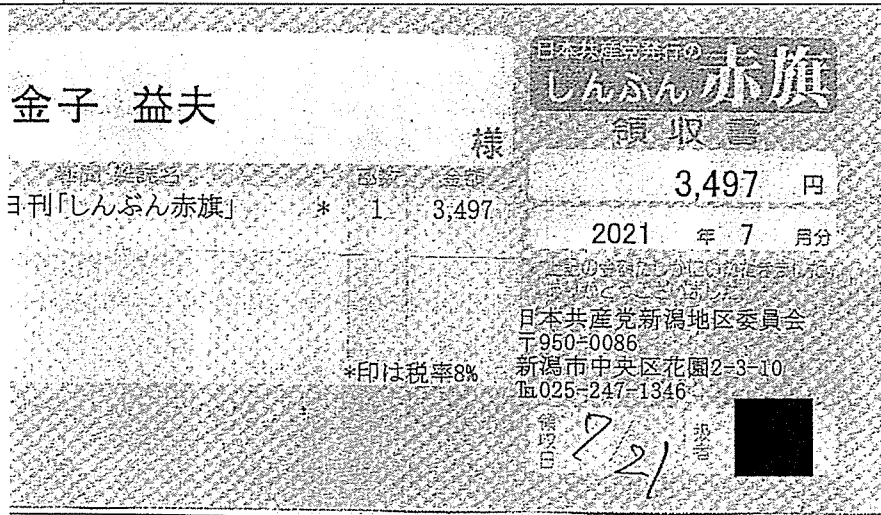

支 出 伝 票

会 派 名	翔政会	議 員 名	金子 益夫
支 出 年 度	令和 3 年度	整理番号 (項目別)	5
支 出 項 目	<input type="checkbox"/> 調査研究費 <input type="checkbox"/> 広聴費 <input type="checkbox"/> 資料作成費 <input type="checkbox"/> 事務所費 <input type="checkbox"/> 研修費 <input type="checkbox"/> 要請・陳情活動費 <input checked="" type="checkbox"/> 資料購入費 <input type="checkbox"/> 広報費 <input type="checkbox"/> 会議費 <input type="checkbox"/> 人件費		
実施年月日	令和 3 年 7 月 1 日 ~ 令和 3 年 7 月 31 日		
支出年月日	令和 3 年 7 月 21 日		
支 出 金 額	3, 497 円		
支 出 先	日本共産党新潟地区委員会		
使 途 内 容	日刊「しんぶん赤旗」		
備 考	第1紙目 : 新潟日報		

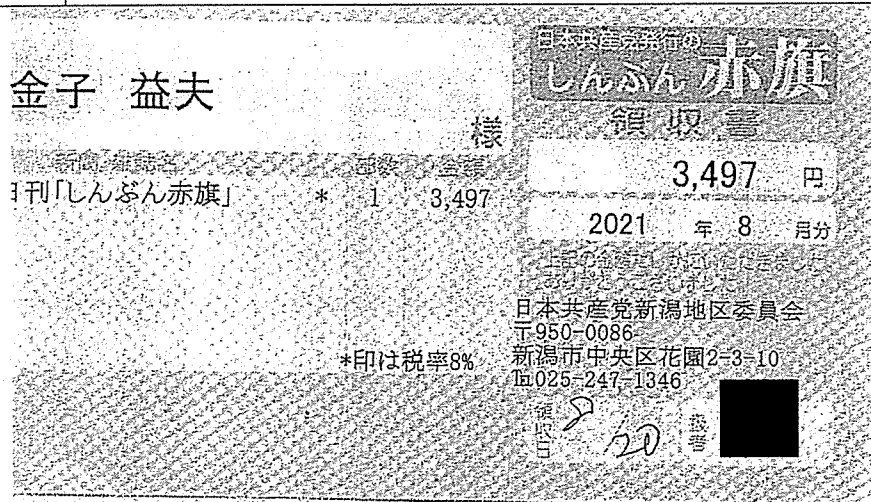

支 出 伝 票

会 派 名	翔政会	議 員 名	金子 益夫
支出年度	令和 3 年度	整理番号 (項目別)	6
支出項目	<input type="checkbox"/> 調査研究費 <input type="checkbox"/> 広聴費 <input type="checkbox"/> 資料作成費 <input type="checkbox"/> 事務所費 <input type="checkbox"/> 研修費 <input type="checkbox"/> 要請・陳情活動費 <input checked="" type="checkbox"/> 資料購入費 <input type="checkbox"/> 広報費 <input type="checkbox"/> 会議費 <input type="checkbox"/> 人件費		
実施年月日	令和 3 年 8 月 1 日 ~ 令和 3 年 8 月 31 日		
支出年月日	令和 3 年 8 月 20 日		
支出金額	3,497円		
支出先	日本共産党新潟地区委員会		
使 途 内 容	日刊「しんぶん赤旗」		
備 考	第1紙目 : 新潟日報		



支 出 伝 票

会 派 名	翔政会:	議 員 名	金子 益夫
支 出 年 度	令和 3 年度	整理番号 (項目別)	7
支 出 項 目	<input type="checkbox"/> 調査研究費 <input type="checkbox"/> 広聴費 <input type="checkbox"/> 資料作成費 <input type="checkbox"/> 事務所費 <input type="checkbox"/> 研修費 <input type="checkbox"/> 要請・陳情活動費 <input checked="" type="checkbox"/> 資料購入費 <input type="checkbox"/> 広報費 <input type="checkbox"/> 会議費 <input type="checkbox"/> 人件費		
実施年月日	令和 3 年 9 月 1日 ~ 令和 3 年 9 月 30日		
支出年月日	令和 3 年 9 月 21日		
支 出 金 額	3、497円		
支 出 先	日本共産党新潟地区委員会		
使 途 内 容	日刊「しんぶん赤旗」		
備 考	第1紙目 : 新潟日報		

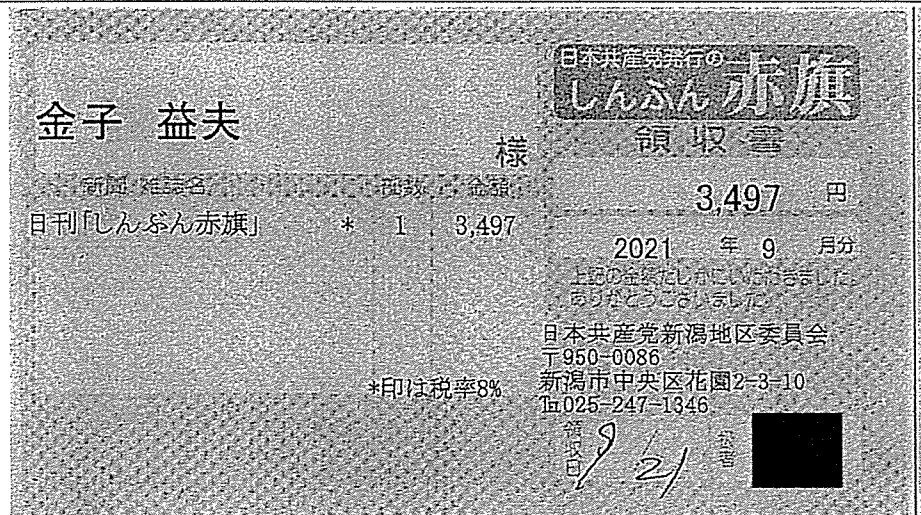

支 出 伝 票

会 派 名	翔政会	議 員 名	金子 益夫
支出年度	令和 3 年度	整理番号 (項目別)	8
支出項目	<input type="checkbox"/> 調査研究費 <input type="checkbox"/> 広聴費 <input type="checkbox"/> 資料作成費 <input type="checkbox"/> 事務所費 <input type="checkbox"/> 研修費 <input type="checkbox"/> 要請・陳情活動費 <input checked="" type="checkbox"/> 資料購入費 <input type="checkbox"/> 広報費 <input type="checkbox"/> 会議費 <input type="checkbox"/> 人件費		
実施年月日	令和 3 年 10 月 1 日 ~ 令和 3 年 10 月 31 日		
支出年月日	令和 3 年 10 月 21 日		
支出金額	3,497円		
支 出 先	日本共産党新潟地区委員会		
使 途 内 容	日刊「しんぶん赤旗」		
備 考	第1紙目 : 新潟日報		

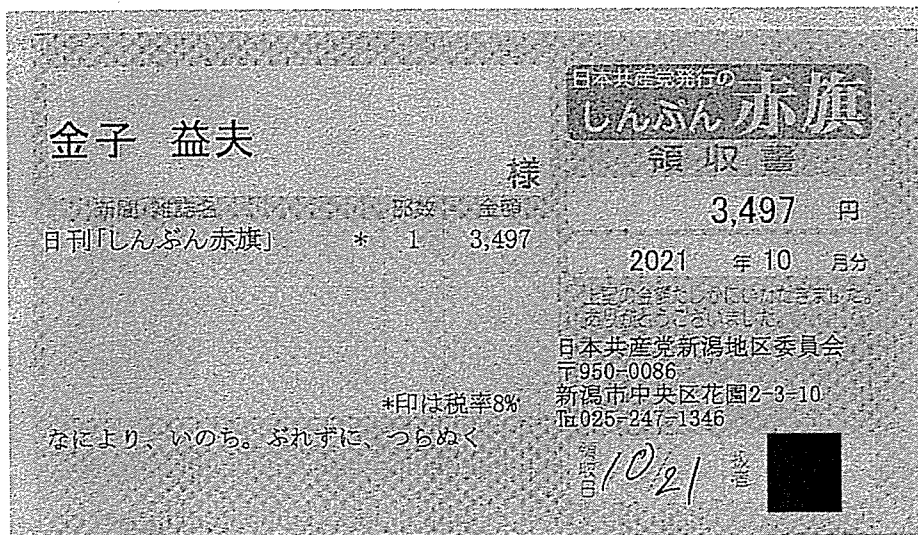

支 出 伝 票

会 派 名	翔政会	議 員 名	金子 益夫
支 出 年 度	令和 3 年度	整理番号 (項目別)	9
支 出 項 目	<input type="checkbox"/> 調査研究費 <input type="checkbox"/> 広聴費 <input type="checkbox"/> 資料作成費 <input type="checkbox"/> 事務所費 <input type="checkbox"/> 研修費 <input type="checkbox"/> 要請・陳情活動費 <input checked="" type="checkbox"/> 資料購入費 <input type="checkbox"/> 広報費 <input type="checkbox"/> 会議費 <input type="checkbox"/> 人件費		
実施年月日	令和 3 年 11 月 1 日 ~ 令和 3 年 11 月 30 日		
支 出 年 月 日	令和 3 年 11 月 19 日		
支 出 金 額	3, 497 円		
支 出 先	日本共産党新潟地区委員会		
使 途 内 容	日刊「しんぶん赤旗」		
備 考	第1紙目 : 新潟日報		

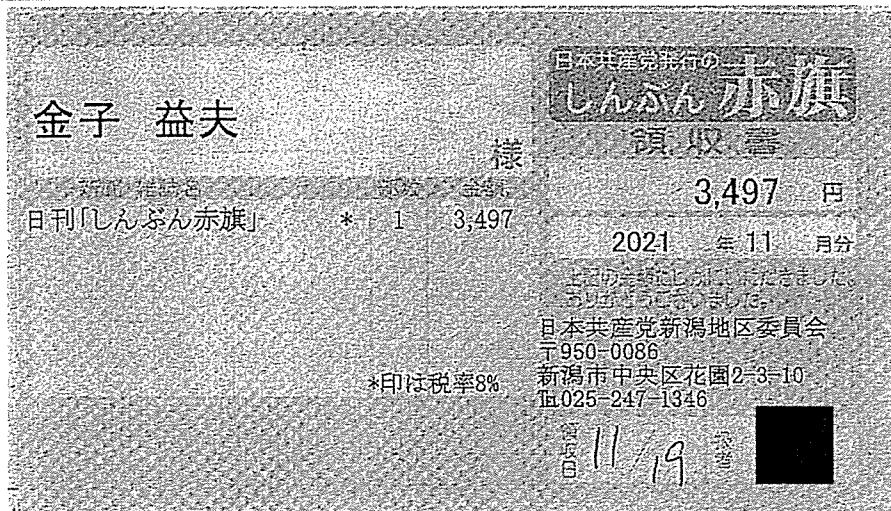

支 出 伝 票

会 派 名	翔政会		議 員 名	金子 益夫
支 出 年 度	令和 3 年度	整理番号 (項目別)	10	
支 出 項 目	<input type="checkbox"/> 調査研究費 <input type="checkbox"/> 広聴費 <input type="checkbox"/> 資料作成費 <input type="checkbox"/> 事務所費 <input type="checkbox"/> 研修費 <input type="checkbox"/> 要請・陳情活動費 <input checked="" type="checkbox"/> 資料購入費 <input type="checkbox"/> 広報費 <input type="checkbox"/> 会議費 <input type="checkbox"/> 人件費			
実施年月日	令和 3 年 12 月 1日 ~ 令和 3 年 12 月 31日			
支出年月日	令和 3 年 12 月 21日			
支 出 金 額	3,497円			
支 出 先	日本共産党新潟地区委員会			
使 途 内 容	日刊「しんぶん赤旗」			
備 考	第1紙目 : 新潟日報			

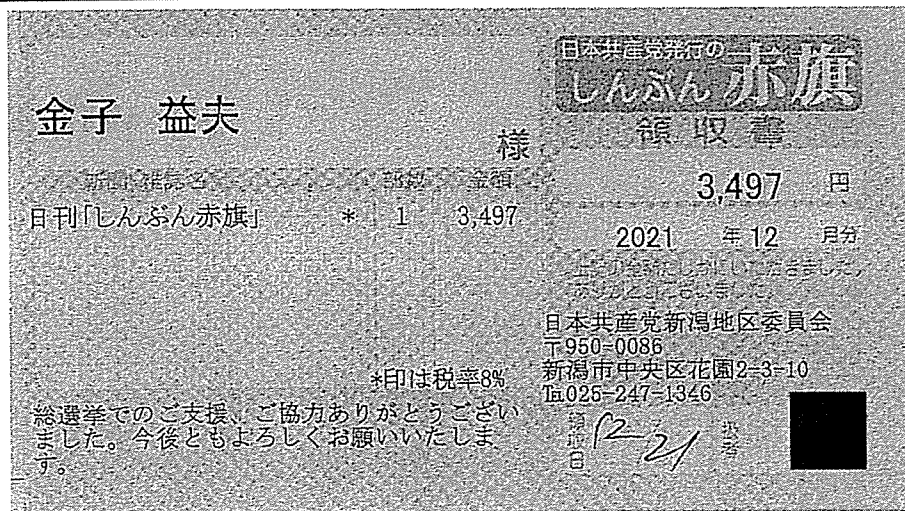

支出伝票

会派名	翔政会	議員名	金子 益夫
支出年度	令和 3 年度	整理番号 (項目別)	11
支出項目	<input type="checkbox"/> 調査研究費 <input type="checkbox"/> 広聴費 <input type="checkbox"/> 資料作成費 <input type="checkbox"/> 事務所費 <input type="checkbox"/> 研修費 <input type="checkbox"/> 要請・陳情活動費 <input checked="" type="checkbox"/> 資料購入費 <input type="checkbox"/> 広報費 <input type="checkbox"/> 会議費 <input type="checkbox"/> 人件費		
実施年月日	令和 4 年 1 月 1 日 ~ 令和 4 年 1 月 31 日		
支出年月日	令和 4 年 1 月 21 日		
支出金額	3,497円		
支出先	日本共産党新潟地区委員会		
使途内容	日刊「しんぶん赤旗」		
備考	第1紙目 : 新潟日報		

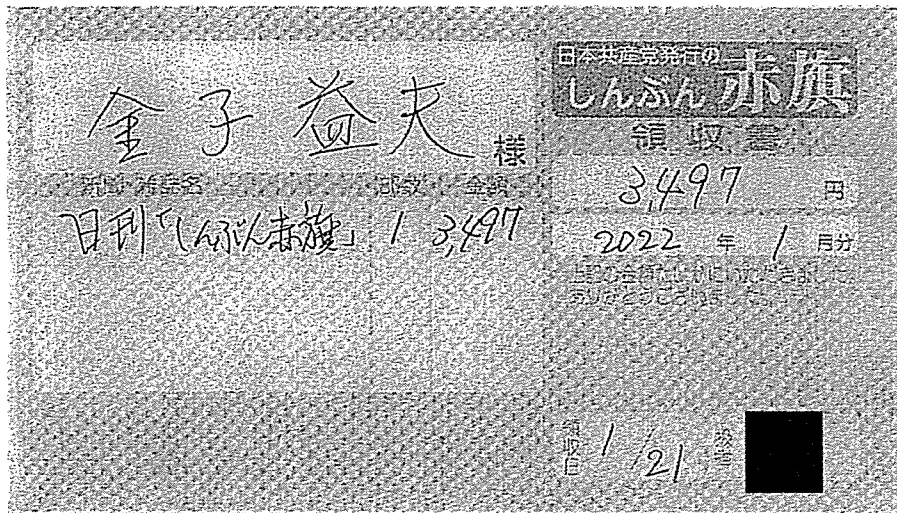

領収書貼付用紙

区域 読者番号		領収証		(04年 月分)
新潟市北区松影807		金子 益夫様		1/31
(発行日)	(領収番号)	(拒当)		
	2			
銘柄名	部数	金額(内消費税)		
新潟日報	1	3,400(-251)*		
		ご愛読ありがとうございました 下記金額領収致しました		
		合計金額		
		3,400円		
(金額後の*印は軽減税率)		8%合計 3,400円 税額 251円		
新潟市北区白新町3丁目9-5 TEL 025-385-7684 株式会社				領収印
FAX 025-385-7683 会社				

※重ならないように貼付してください。

支 出 伝 票

会 派 名	翔政会	議 員 名	金子 益夫
支 出 年 度	令和 3 年度	整理番号 (項目別)	12
支 出 項 目	<input type="checkbox"/> 調査研究費 <input type="checkbox"/> 広聴費 <input type="checkbox"/> 資料作成費 <input type="checkbox"/> 事務所費 <input type="checkbox"/> 研修費 <input type="checkbox"/> 要請・陳情活動費 <input checked="" type="checkbox"/> 資料購入費 <input type="checkbox"/> 広報費 <input type="checkbox"/> 会議費 <input type="checkbox"/> 人件費		
実施年月日	令和 4 年 2 月 1 日 ~ 令和 4 年 2 月 28 日		
支出年月日	令和 4 年 2 月 21 日		
支出金額	3,497円		
支 出 先	日本共産党新潟地区委員会		
使 途 内 容	日刊「しんぶん赤旗」		
備 考	第1紙目 : 新潟日報		



領収書貼付用紙

区域 読者番号

領収証

(04年 2月分)

新潟市北区松影 807

3/28



金子 益夫様

NIC豊栄北

(発行日) (領収番号) (担当)
2

新潟日報
朝日新聞
日本経済新聞
日刊スポーツ
各社発行会社

銘柄名	部数	金額(内消費税)
新潟日報	1	3,400(251)*

ご愛読ありがとうございました
下記金額領収致しました

合計金額
3,400円

(金額後の*印は軽減税率) 8%合計 3,400円 税額 251円

領収印



新潟市北区白新町3丁目9-5 TEL:025-385-7684 株式会社 NIC豊栄北
FAX:025-385-7685 会社

※重ならないように貼付してください。

支 出 伝 票

会 派 名	翔政会	議 員 名	金子 益夫
支 出 年 度	令和 3 年度	整理番号 (項目別)	13
支 出 項 目	<input type="checkbox"/> 調査研究費 <input type="checkbox"/> 広聴費 <input type="checkbox"/> 資料作成費 <input type="checkbox"/> 事務所費 <input type="checkbox"/> 研修費 <input type="checkbox"/> 要請・陳情活動費 <input checked="" type="checkbox"/> 資料購入費 <input type="checkbox"/> 広報費 <input type="checkbox"/> 会議費 <input type="checkbox"/> 人件費		
実施年月日	令和 4 年 3 月 1 日 ~ 令和 4 年 3 月 31 日		
支出年月日	令和 4 年 3 月 18 日		
支 出 金 額	3, 497 円		
支 出 先	日本共産党新潟地区委員会		
使 途 内 容	日刊「しんぶん赤旗」		
備 考	第1紙目 : 新潟日報		

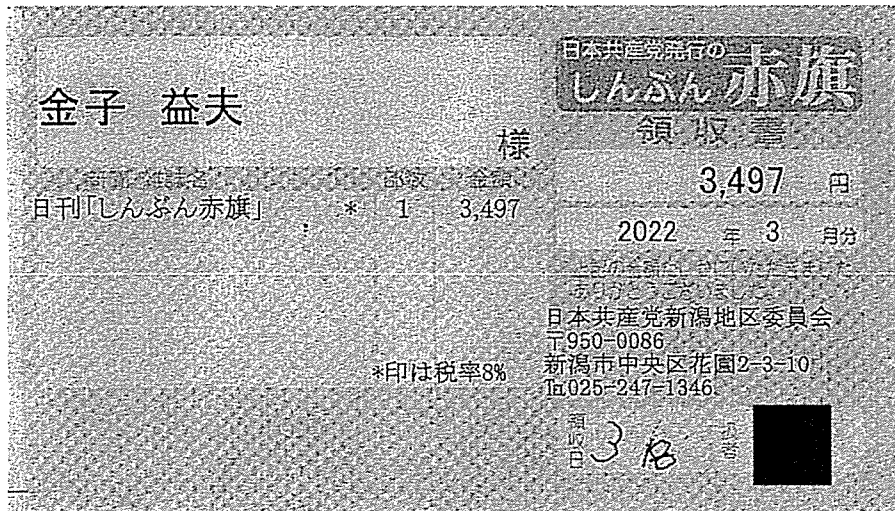

区域 読者番号		領収証		(04年 3月分)
新潟市北区松影8-0-7		金子 益夫様		3/31
(発行日)	(領収番号)	(担当)		
	2			
紙 種 名	部数	金額(内消費税)		
新潟日報	1	3,400(※/251)*		
		ご愛読ありがとうございました 下記金額領収致しました		
		合計金額		
		3,400 円		
(金額後の*日は軽減税率)		8%合計	3,400円	税額 251円
新潟市北区白新町3丁目9-5 TEL:025-385-7684 株式		NIC豊栄北		
FAX:025-385-7685 会社		領収印		

第1紙 新潟日報

※重ならないように貼付してください。

支出伝票一覧表

会派名	翔政会		議員名	金子 益夫	
支出年度	令和3年度	支出項目	人件費		No. 1
整理番号	支出年月日	支出内容		支出金額	備考
1	3年4月26日	事務員給与(政務活動補助)		50,000円	
2	3年5月25日	事務員給与(政務活動補助)		50,000円	
3	3年6月25日	事務員給与(政務活動補助)		50,000円	
4	3年7月26日	事務員給与(政務活動補助)		50,000円	
5	3年8月25日	事務員給与(政務活動補助)		50,000円	
6	3年9月24日	事務員給与(政務活動補助)		50,000円	
7	3年10月25日	事務員給与(政務活動補助)		50,000円	
8	3年11月25日	事務員給与(政務活動補助)		50,000円	
9	3年12月24日	事務員給与(政務活動補助)		50,000円	
10	4年1月25日	事務員給与(政務活動補助)		50,000円	
11	4年2月25日	事務員給与(政務活動補助)		50,000円	
12	4年3月25日	事務員給与(政務活動補助)		50,000円	
計				600,000円	

※支出項目ごとに支出年月日順にまとめ、表紙として提出してください。

支出伝票

会派名	翔政会	議員名	金子 益夫
支出年度	令和 3 年度	整理番号 (項目別)	/
支出項目	<input type="checkbox"/> 調査研究費 <input type="checkbox"/> 広聴費 <input type="checkbox"/> 資料作成費 <input type="checkbox"/> 事務所費 <input type="checkbox"/> 研修費 <input type="checkbox"/> 要請・陳情活動費 <input type="checkbox"/> 資料購入費 <input type="checkbox"/> 広報費 <input type="checkbox"/> 会議費 <input checked="" type="checkbox"/> 人件費		
実施年月日	令和 3 年 4 月 1 日～令和 3 年 4 月 30日		
支出年月日	令和 3 年 4 月 26 日		
支出金額	50,000円		
支出先	[REDACTED]		
使途内容	事務員給与 (政務活動補助)		
備考	100,000×1/2=50,000		
<div style="border: 1px solid black; padding: 10px; margin: 10px auto; width: 80%;"> <p>領収証</p> <p>新潟市議会議員 金子益夫 様</p> <p>金100,000 円</p> <p>但し 事務員給与として</p> <p>令和3年4月26日 上記正に領収いたしました。</p> <p>住所 [REDACTED]</p> <p>氏名 [REDACTED]</p> </div>			

※領収書及び内容を証する書類を添付してください。

備考欄には按分率等を記入してください。

政務活動費(人件費)勤務実績表(令和3年4月分)

会派名		翔政会		議員名	金子益夫
政務活動補助 職員氏名		[REDACTED]			
政務活動従事割合(B)/(A)				34/48 (70%)	
日	曜日	総従事時間 (A)	内, 政務活動 従事時間 (B)	政務活動従事内容	
1	木	0	0		
2	金	4	4	年度予算に関する資料収集補助	
3	土	0	0		
4	日	0	0		
5	月	0	0		
6	火	4	2	年度予算に関する資料収集補助	
7	水	0	0		
8	木	4	2	年度予算に関する資料収集補助	
9	金	4	4	年度予算に関する資料収集補助	
10	土	0	0		
11	日	0	0		
12	月	0	0		
13	火	4	2	年度予算に関する資料収集補助	
14	水	0	0		
15	木	6	4	市政相談補助(元気な農業応援事業について)	
16	金	0	0		
17	土	0	0		
18	日	0	0		
19	月	0	0		
20	火	6	4	市政相談補助(元気な農業応援事業について)	
21	水	0	0		
22	木	4	2	市政相談補助(新型コロナ対応について)	
23	金	4	2	市政相談補助(元気な農業応援事業について)	
24	土	0	0		
25	日	0	0		
26	月	0	0		
27	火	4	4	市政相談補助(阿賀北広域組合について)	
28	水	4	4	市政相談補助(農業委員会統合について)	
29	木	0	0	(祝日「昭和の日」)	
30	金	0	0		
計		48	34		

支 出 伝 票

会 派 名	翔政会	議 員 名	金子 益夫
支 出 年 度	令和 3 年度	整理番号 (項目別)	2
支 出 項 目	<input type="checkbox"/> 調査研究費 <input type="checkbox"/> 広聴費 <input type="checkbox"/> 資料作成費 <input type="checkbox"/> 事務所費 <input type="checkbox"/> 研修費 <input type="checkbox"/> 要請・陳情活動費 <input type="checkbox"/> 資料購入費 <input type="checkbox"/> 広報費 <input type="checkbox"/> 会議費 <input checked="" type="checkbox"/> 人件費		
実施年月日	令和 3 年 5 月 1 日～令和 3 年 5 月 31日		
支出年月日	令和 3 年 5 月 25 日		
支出金額	50,000円		
支 出 先	[REDACTED]		
使 途 内 容	事務員給与 (政務活動補助)		
備 考	100,000×1/2=50,000		
<div style="border: 1px solid black; padding: 10px; margin: 10px auto; width: 80%;"> <p style="text-align: center;">領 収 証</p> <p style="text-align: center;">新潟市議会議員 金子益夫 様</p> <p style="text-align: center;">金100,000 円</p> <p style="text-align: center;">但し 事務員給与として</p> <p style="text-align: center;">令和3年5月25日 上記正に領収いたしました。</p> <p style="text-align: center;">住 所 [REDACTED]</p> <p style="text-align: center;">氏 名 [REDACTED]</p> </div>			

※領収書及び内容を証する書類を添付してください。

備考欄には按分率等を記入してください。

政務活動費(人件費)勤務実績表(令和3年5月分)

会派名		翔政会		議員名	金子益夫
政務活動補助 職員氏名		[REDACTED]			
政務活動従事割合(B)/(A)				36/54 (66%)	
日	曜日	総従事時間 (A)	内、政務活動 従事時間(B)	政務活動従事内容	
1	土	0	0		
2	日	0	0		
3	月	0	0	(祝日「憲法記念日」)	
4	火	0	0	(祝日「みどりの日」)	
5	水	0	0	(祝日「こどもの日」)	
6	木	4	2	年度予算に関する資料収集補助	
7	金	6	4	年度予算に関する資料収集補助	
8	土	0	0		
9	日	0	0		
10	月	6	4	年度予算に関する資料収集補助	
11	火	0	0		
12	水	4	2	年度予算に関する資料収集補助	
13	木	0	0		
14	金	4	4	年度予算に関する資料収集補助	
15	土	0	0		
16	日	0	0		
17	月	6	4	市政相談補助(元気な農業応援事業について)	
18	火	0	0		
19	水	6	4	市政相談補助(新型コロナ対応について)	
20	木	0	0		
21	金	6	4	市政相談補助(新型コロナ対応について)	
22	土	0	0		
23	日	0	0		
24	月	6	4	市政相談補助(新型コロナ対応について)	
25	火	0	0		
26	水	6	4	市政相談補助(元気な農業応援事業について)	
27	木	0	0		
28	金	0	0		
29	土	0	0		
30	日	0	0		
31	月	0	0		
計		54	36		

支 出 伝 票

会 派 名	翔政会	議 員 名	金子 益夫
支出年度	令和 3 年度	整理番号 (項目別)	3
支出項目	<input type="checkbox"/> 調査研究費 <input type="checkbox"/> 広聴費 <input type="checkbox"/> 資料作成費 <input type="checkbox"/> 事務所費 <input type="checkbox"/> 研修費 <input type="checkbox"/> 要請・陳情活動費 <input type="checkbox"/> 資料購入費 <input type="checkbox"/> 広報費 <input type="checkbox"/> 会議費 <input checked="" type="checkbox"/> 人件費		
実施年月日	令和 3 年 6 月 1 日～令和 3 年 6 月 30日		
支出年月日	令和 3 年 6 月 25 日		
支出金額	50,000円		
支出先	[REDACTED]		
使 途 内 容	事務員給与 (政務活動補助)		
備 考	100,000×1/2=50,000		
<div style="border: 1px solid black; padding: 10px; margin: 10px auto; width: 80%;"> <p style="text-align: center;">領 収 証</p> <p style="text-align: center;">新潟市議会議員 金子益夫 様</p> <p style="text-align: center;">金100,000 円</p> <p style="text-align: center;">但し 事務員給与として</p> <p style="text-align: center;">令和3年6月25日 上記正に領収いたしました。</p> <p style="text-align: center;">住 所 [REDACTED]</p> <p style="text-align: center;">氏 名 [REDACTED]</p> </div>			

※領収書及び内容を証する書類を添付してください。

備考欄には按分率等を記入してください。

政務活動費(人件費)勤務実績表(令和3年6月分)

会派名		翔政会		議員名	金子益夫
政務活動補助職員氏名		[REDACTED]			
政務活動従事割合(B)/(A)				36/60 (60%)	
日	曜日	総従事時間(A)	内、政務活動従事時間(B)	政務活動従事内容	
1	火	6	0		
2	水	0	0		
3	木	0	0		
4	金	4	2	年度予算に関する資料収集補助	
5	土	0	0		
6	日	0	0		
7	月	0	0		
8	火	4	2	年度予算に関する資料収集補助	
9	水	6	4	市政報告作成補助	
10	木	6	4	年度予算に関する資料収集補助	
11	金	4	4	市政相談補助(元気な農業応援事業について)	
12	土	0	0		
13	日	0	0		
14	月	0	0		
15	火	4	4	年度予算に関する資料収集補助	
16	水	0	0		
17	木	6	4	市政相談補助(元気な農業応援事業について)	
18	金	0	0		
19	土	0	0		
20	日	0	0		
21	月	0	0		
22	火	4	4	市政相談補助(新型コロナ対応について)	
23	水	0	0		
24	木	6	4	市政相談補助(新型コロナ対応について)	
25	金	0	0		
26	土	0	0		
27	日	0	0		
28	月	4	4	市政報告作成補助	
29	火	0	0		
30	水	6	0		
計		60	36		

支 出 伝 票

会 派 名	翔政会	議 員 名	金子 益夫
支 出 年 度	令和 3 年度	整理番号 (項目別)	4
支 出 項 目	<input type="checkbox"/> 調査研究費 <input type="checkbox"/> 広聴費 <input type="checkbox"/> 資料作成費 <input type="checkbox"/> 事務所費 <input type="checkbox"/> 研修費 <input type="checkbox"/> 要請・陳情活動費 <input type="checkbox"/> 資料購入費 <input type="checkbox"/> 広報費 <input type="checkbox"/> 会議費 <input checked="" type="checkbox"/> 人件費		
実施年月日	令和 3 年 7 月 1 日～令和 3 年 7 月 31日		
支出年月日	令和 3 年 7 月 26 日		
支出金額	50,000円		
支 出 先	■■■■■		
使 途 内 容	事務員給与 (政務活動補助)		
備 考	100,000×1/2=50,000		
<div style="border: 1px solid black; padding: 10px; width: fit-content; margin: 0 auto;"> <p style="text-align: center; margin: 0;">領 収 証</p> <p style="text-align: center; margin: 5px 0;">新潟市議会議員 金子益夫 様</p> <p style="text-align: center; margin: 5px 0;">金100,000 円</p> <p style="text-align: center; margin: 5px 0;">但し 事務員給与として</p> <p style="text-align: center; margin: 5px 0;">令和3年7月26日 上記正に領収いたしました。</p> <p style="text-align: center; margin: 5px 0;">住 所 ■■■■■</p> <p style="text-align: center; margin: 5px 0;">氏 名 ■■■■■</p> </div>			

※領収書及び内容を証する書類を添付してください。

備考欄には按分率等を記入してください。

政務活動費(人件費)勤務実績表(令和3年7月分)

会派名		翔政会		議員名	金子益夫
政務活動補助 職員氏名		[REDACTED]			
政務活動従事割合(B)/(A)				28 / 50 (56%)	
日	曜日	総従事時間 (A)	内、政務活動 従事時間(B)	政務活動従事内容	
1	木	6	0		
2	金	6	4	市政報告資料作成補助	
3	土	0	0		
4	日	0	0		
5	月	0	0		
6	火	4	2	市政相談補助(元気な農業応援事業について)	
7	水	0	0		
8	木	4	2	市政相談補助(元気な農業応援事業について)	
9	金	6	4	市政報告資料作成補助	
10	土	0	0		
11	日	0	0		
12	月	0	0		
13	火	0	0		
14	水	0	0		
15	木	4	4	市政相談補助(新型コロナ対応について)	
16	金	6	4	市政相談補助(元気な農業応援事業について)	
17	土	0	0		
18	日	0	0		
19	月	0	0		
20	火	6	4	市政相談補助(元気な農業応援事業について)	
21	水	0	0		
22	木	0	0	(祝日「海の日」)	
23	金	0	0	(祝日「スポーツの日」)	
24	土	0	0		
25	日	0	0		
26	月	4	2	市政報告配付	
27	火	0	0		
28	水	4	2	市政報告配付	
29	木	0	0		
30	金	0	0		
31	土	0	0		
計		50	28		

支 出 伝 票

会 派 名	翔政会	議 員 名	金子 益夫
支 出 年 度	令和 3 年度	整理番号 (項目別)	5
支 出 項 目	<input type="checkbox"/> 調査研究費 <input type="checkbox"/> 広聴費 <input type="checkbox"/> 資料作成費 <input type="checkbox"/> 事務所費 <input type="checkbox"/> 研修費 <input type="checkbox"/> 要請・陳情活動費 <input type="checkbox"/> 資料購入費 <input type="checkbox"/> 広報費 <input type="checkbox"/> 会議費 <input checked="" type="checkbox"/> 人件費		
実施年月日	令和 3 年 8 月 1 日～令和 3 年 8 月 31日		
支出年月日	令和 3 年 8 月 25 日		
支 出 金 額	50,000円		
支 出 先	■■■■■		
使 途 内 容	事務員給与 (政務活動補助)		
備 考	100,000×1/2=50,000		
<div style="border: 1px solid black; padding: 10px; margin: 0 auto; width: 80%;"> <p style="text-align: center; margin: 0;">領 収 証</p> <p style="text-align: center; margin: 5px 0;">新潟市議会議員 金子益夫 様</p> <p style="text-align: center; margin: 5px 0;">金100,000 円</p> <p style="text-align: center; margin: 5px 0;">但し 事務員給与として</p> <p style="text-align: center; margin: 5px 0;">令和3年8月25日 上記正に領収いたしました。</p> <p style="text-align: center; margin: 5px 0;">住 所 ■■■■■</p> <p style="text-align: center; margin: 5px 0;">氏 名 ■■■■■</p> </div>			

※領収書及び内容を証する書類を添付してください。

備考欄には按分率等を記入してください。

政務活動費(人件費)勤務実績表(令和3年8月分)

会派名		翔政会		議員名	金子益夫
政務活動補助 職員氏名		[REDACTED]			
政務活動従事割合(B)/(A)				36/48 (75%)	
日	曜日	総従事時間 (A)	内、政務活動 従事時間(B)	政務活動従事内容	
1	日	0	0		
2	月	4	4	市政報告配布	
3	火	4	2	市政報告配布	
4	水	0	0		
5	木	4	4	市政相談補助(元気な農業応援事業について)	
6	金	0	0		
7	土	0	0		
8	日	0	0		
9	月	4	2	市政相談補助(元気な農業応援事業について)	
10	火	0	0		
11	水	0	0	(祝日「山の日」)	
12	木	0	0		
13	金	0	0		
14	土	0	0		
15	日	0	0		
16	月	0	0		
17	火	6	0		
18	水	0	0		
19	木	4	4	市政相談補助(新潟中央環状道路について)	
20	金	6	4	9月定例会に関する資料収集	
21	土	0	0		
22	日	0	0		
23	月	0	0		
24	火	4	4	9月定例会に関する資料収集	
25	水	0	0		
26	木	4	4	9月定例会に関する資料収集	
27	金	0	0		
28	土	0	0		
29	日	0	0		
30	月	4	4	9月定例会に関する資料収集	
31	火	4	4	9月定例会に関する資料収集	
計		48	36		

支 出 伝 票

会 派 名	翔政会	議 員 名	金子 益夫
支 出 年 度	令和 3 年度	整理番号 (項目別)	6
支 出 項 目	<input type="checkbox"/> 調査研究費 <input type="checkbox"/> 広聴費 <input type="checkbox"/> 資料作成費 <input type="checkbox"/> 事務所費 <input type="checkbox"/> 研修費 <input type="checkbox"/> 要請・陳情活動費 <input type="checkbox"/> 資料購入費 <input type="checkbox"/> 広報費 <input type="checkbox"/> 会議費 <input checked="" type="checkbox"/> 人件費		
実施年月日	令和 3 年 9 月 1 日～令和 3 年 9 月 30日		
支出年月日	令和 3 年 9 月 24 日		
支出金額	50,000円		
支 出 先	[REDACTED]		
使 途 内 容	事務員給与 (政務活動補助)		
備 考	100,000×1/2=50,000		
<div style="border: 1px solid black; padding: 10px; margin: 10px auto; width: 80%;"> <p style="text-align: center;">領 収 証</p> <p style="text-align: center;">新潟市議会議員 金子益夫 様</p> <p style="text-align: center;">金100,000 円</p> <p style="text-align: center;">但し 事務員給与として</p> <p style="text-align: center;">令和3年9月24日 上記正に領収いたしました。</p> <p style="text-align: center;">住 所 [REDACTED]</p> <p style="text-align: center;">氏 名 [REDACTED]</p> </div>			

※領収書及び内容を証する書類を添付してください。

備考欄には按分率等を記入してください。

政務活動費(人件費)勤務実績表(令和3年9月分)

会派名		翔政会		議員名	金子益夫
政務活動補助 職員氏名		[REDACTED]			
政務活動従事割合(B)/(A)				32/46 (69%)	
日	曜日	総従事時間 (A)	内、政務活動 従事時間(B)	政務活動従事内容	
1	水	0	0		
2	木	4	0		
3	金	4	4	市政報告作成補助	
4	土	0	0		
5	日	0	0		
6	月	0	0		
7	火	6	4	市政報告作成補助	
8	水	0	0		
9	木	6	4	市政報告作成補助	
10	金	0	0		
11	土	0	0		
12	日	0	0		
13	月	0	0		
14	火	0	0		
15	水	4	4	市政相談補助(元気な農業支援事業について)	
16	木	0	0		
17	金	6	4	市政相談補助(新型コロナ対応について)	
18	土	0	0		
19	日	0	0		
20	月	0	0	(祝日「敬老の日」)	
21	火	0	0		
22	水	0	0		
23	木	0	0	(祝日「秋分の日」)	
24	金	6	4	9月定例会に関する資料整理補助	
25	土	0	0		
26	日	0	0		
27	月	0	0		
28	火	4	4	9月定例会に関する資料整理補助	
29	水	0	0		
30	木	6	4	9月定例会に関する資料整理補助	
計		46	32		

支 出 伝 票

会 派 名	翔政会	議 員 名	金子 益夫
支 出 年 度	令和 3 年度	整理番号 (項目別)	7
支 出 項 目	<input type="checkbox"/> 調査研究費 <input type="checkbox"/> 広聴費 <input type="checkbox"/> 資料作成費 <input type="checkbox"/> 事務所費 <input type="checkbox"/> 研修費 <input type="checkbox"/> 要請・陳情活動費 <input type="checkbox"/> 資料購入費 <input type="checkbox"/> 広報費 <input type="checkbox"/> 会議費 <input checked="" type="checkbox"/> 人件費		
実施年月日	令和 3 年 10 月 1 日～令和 3 年 10 月 31日		
支出年月日	令和 3 年 10 月 25 日		
支出金額	50,000円		
支 出 先	■■■■■		
使 途 内 容	事務員給与 (政務活動補助)		
備 考	100,000×1/2=50,000		

領 収 証

新潟市議会議員 金子益夫 様

金100,000 円

但し 事務員給与として

令和3年10月25日 上記正に領収いたしました。

住 所 ■■■■■

氏 名 ■■■■■

※領収書及び内容を証する書類を添付してください。

備考欄には按分率等を記入してください。

政務活動費(人件費)勤務実績表(令和3年10月分)

会派名		翔政会		議員名	金子益夫
政務活動補助 職員氏名		[REDACTED]			
政務活動従事割合(B)/(A)				38/54 (70%)	
日	曜日	総従事時間 (A)	内、政務活動 従事時間(B)	政務活動従事内容	
1	金	4	2	市政報告作成補助	
2	土	0	0		
3	日	0	0		
4	月	0	0		
5	火	4	2	市政報告作成補助	
6	水	4	2	年度予算に関する資料収集	
7	木	4	2	市政報告作成補助	
8	金	4	2	年度予算に関する資料収集	
9	土	0	0		
10	日	0	0		
11	月	4	2	市政報告作成補助	
12	火	0	0		
13	水	0	0		
14	木	0	0		
15	金	4	2	年度予算に関する資料収集	
16	土	0	0		
17	日	0	0		
18	月	4	4	市政報告配付	
19	火	0	0		
20	水	6	4	市政報告配付	
21	木	0	0		
22	金	4	4	市政報告配付	
23	土	0	0		
24	日	0	0		
25	月	2	2	市政報告配付	
26	火	0	0	市政報告配付	
27	水	4	4	市政報告配付	
28	木	4	4	市政報告配付	
29	金	2	2	市政報告配付	
30	土	0	0		
31	日	0	0		
計		54	38		

支 出 伝 票

会 派 名	翔政会	議 員 名	金子 益夫
支 出 年 度	令和 3 年度	整理番号 (項目別)	♫
支 出 項 目	<input type="checkbox"/> 調査研究費 <input type="checkbox"/> 広聴費 <input type="checkbox"/> 資料作成費 <input type="checkbox"/> 事務所費 <input type="checkbox"/> 研修費 <input type="checkbox"/> 要請・陳情活動費 <input type="checkbox"/> 資料購入費 <input type="checkbox"/> 広報費 <input type="checkbox"/> 会議費 <input checked="" type="checkbox"/> 人件費		
実施年月日	令和 3 年 11 月 1 日～令和 3 年 11 月 30日		
支出年月日	令和 3 年 11 月 25 日		
支出金額	50,000円		
支 出 先	■■■■■		
使 途 内 容	事務員給与 (政務活動補助)		
備 考	100,000×1/2=50,000		
<div style="border: 1px solid black; padding: 10px; margin: 10px auto; width: 80%;"> <p style="text-align: center;">領 収 証</p> <p style="text-align: center;">新潟市議会議員 金子益夫 様</p> <p style="text-align: center;">金100,000 円</p> <p style="text-align: center;">但し 事務員給与として</p> <p style="text-align: center;">令和3年11月25日 上記正に領収いたしました。</p> <p style="text-align: center;">住 所 ■■■■■</p> <p style="text-align: center;">氏 名 ■■■■■</p> </div>			

※領収書及び内容を証する書類を添付してください。

備考欄には按分率等を記入してください。

政務活動費 (人件費) 勤務実績表 (令和 3 年 11 月分)

会 派 名		翔政会		議 員 名	金子益夫
政務活動補助 職員氏名		[REDACTED]			
政務活動従事割合 (B) / (A)				40 / 54 (74%)	
日	曜日	総従事時間 (A)	内, 政務活動 従事時間 (B)	政務活動従事内容	
1	月	0	0		
2	火	4	4	年度予算に関する資料収集	
3	水	0	0	(祝日「文化の日」)	
4	木	0	0		
5	金	4	4	年度予算に関する資料収集	
6	土	0	0		
7	日	0	0		
8	月	0	0		
9	火	6	4	市民アンケート作成補助	
10	水	6	4	年度予算に関する資料収集	
11	木	6	4	市民アンケート作成補助	
12	金	4	4	年度予算に関する資料収集	
13	土	0	0		
14	日	0	0		
15	月	0	0		
16	火	0	0		
17	水	6	4	市政相談補助 (元気な農業応援事業について)	
18	木	0	0		
19	金	6	4	年度予算に関する資料収集	
20	土	0	0		
21	日	0	0		
22	月	0	0		
23	火	0	0		
24	水	0	0		
25	木	6	4	市政相談補助 (新型コロナ対応について)	
26	金	0	0		
27	土	0	0		
28	日	0	0		
29	月	6	4	市政相談補助 (新型コロナ対応について)	
30	火	0	0		
計		54	40		

支 出 伝 票

会 派 名	翔政会	議 員 名	金子 益夫
支 出 年 度	令和 3 年度	整理番号 (項目別)	9
支 出 項 目	<input type="checkbox"/> 調査研究費 <input type="checkbox"/> 広聴費 <input type="checkbox"/> 資料作成費 <input type="checkbox"/> 事務所費 <input type="checkbox"/> 研修費 <input type="checkbox"/> 要請・陳情活動費 <input type="checkbox"/> 資料購入費 <input type="checkbox"/> 広報費 <input type="checkbox"/> 会議費 <input checked="" type="checkbox"/> 人件費		
実施年月日	令和 3 年 12 月 1 日～令和 3 年 12 月 31 日		
支出年月日	令和 3 年 12 月 24 日		
支出金額	50,000円		
支 出 先	[REDACTED]		
使 途 内 容	事務員給与 (政務活動補助)		
備 考	100,000×1/2=50,000		
<div style="border: 1px solid black; padding: 10px; margin: 10px auto; width: 80%;"> <p style="text-align: center;">領 収 証</p> <p style="text-align: center;">新潟市議会議員 金子益夫 様</p> <p style="text-align: center;">金100,000 円</p> <p style="text-align: center;">但し 事務員給与として</p> <p style="text-align: center;">令和3年12月24日 上記正に領収いたしました。</p> <p style="text-align: center;">住 所 [REDACTED]</p> <p style="text-align: center;">氏 名 [REDACTED]</p> </div>			

※領収書及び内容を証する書類を添付してください。

備考欄には按分率等を記入してください。

政務活動費 (人件費) 勤務実績表 (令和 3 年 12 月分)

会 派 名		翔政会		議 員 名	金子益夫
政務活動補助 職員氏名		[REDACTED]			
政務活動従事割合 (B) / (A)				32 / 48 (66%)	
日	曜日	総従事時間 (A)	内, 政務活動 従事時間 (B)	政務活動従事内容	
1	水	4	4	市政アンケート発送補助	
2	木	4	4	市政アンケート発送補助	
3	金	4	4	市政アンケート発送補助	
4	土	0	0		
5	日	0	0		
6	月	4	2	年度予算に関する資料収集	
7	火	0	0		
8	水	4	2	年度予算に関する資料収集	
9	木	6	4	年度予算に関する資料収集	
10	金	6	2	年度予算に関する資料収集	
11	土	0	0		
12	日	0	0		
13	月	4	2	年度予算に関する資料収集	
14	火	0	0		
15	水	4	2	年度予算に関する資料収集	
16	木	0	0		
17	金	6	4	市政相談補助 (元気な農業応援事業について)	
18	土	0	0		
19	日	0	0		
20	月	0	0		
21	火	0	0		
22	水	2	2	市政相談補助 (除雪対策について)	
23	木	0	0		
24	金	0	0		
25	土	0	0		
26	日	0	0		
27	月	0	0		
28	火	0	0		
29	水	0	0		
30	木	0	0		
31	金	0	0		
計		48	32		

支 出 伝 票

会 派 名	翔政会	議 員 名	金子 益夫
支 出 年 度	令和 3 年度	整理番号 (項目別)	10
支 出 項 目	<input type="checkbox"/> 調査研究費 <input type="checkbox"/> 広聴費 <input type="checkbox"/> 資料作成費 <input type="checkbox"/> 事務所費 <input type="checkbox"/> 研修費 <input type="checkbox"/> 要請・陳情活動費 <input type="checkbox"/> 資料購入費 <input type="checkbox"/> 広報費 <input type="checkbox"/> 会議費 <input checked="" type="checkbox"/> 人件費		
実施年月日	令和 4 年 1 月 1 日～令和 4 年 1 月 31日		
支出年月日	令和 4 年 1 月 25 日		
支出金額	50,000円		
支 出 先	[REDACTED]		
使 途 内 容	事務員給与 (政務活動補助)		
備 考	100,000×1/2=50,000		

領 収 証

新潟市議会議員 金子益夫 様

金100,000 円

但し 事務員給与として

令和4年1月25日 上記正に領収いたしました。

住 所 [REDACTED]

氏 名 [REDACTED]

※領収書及び内容を証する書類を添付してください。

備考欄には按分率等を記入してください。

政務活動費 (人件費) 勤務実績表 (令和 4 年 1 月分)

会 派 名		翔政会		議 員 名	金子益夫
政務活動補助 職員氏名		[REDACTED]			
政務活動従事割合 (B) / (A)				36 / 50 (72%)	
日	曜日	総従事時間 (A)	内, 政務活動 従事時間 (B)	政務活動従事内容	
1	土	0	0		
2	日	0	0		
3	月	0	0		
4	火	0	0		
5	水	0	0		
6	木	0	0		
7	金	4	2	2月定例会に関する調査及び資料収集	
8	土	0	0		
9	日	0	0		
10	月	0	0	(祝日「成人の日」)	
11	火	6	4	市政相談補助 (除雪対策について)	
12	水	6	4	市政相談補助 (除雪対策について)	
13	木	6	4	市政相談補助 (除雪対策について)	
14	金	0	0		
15	土	0	0		
16	日	0	0		
17	月	6	4	市政相談補助 (除雪対策について)	
18	火	4	2	2月定例会に関する調査及び資料収集	
19	水	0	0		
20	木	6	4	2月定例会に関する調査及び資料収集	
21	金	0	0		
22	土	0	0		
23	日	0	0		
24	月	4	4	2月定例会に関する調査及び資料収集	
25	火	4	4	2月定例会に関する調査及び資料収集	
26	水	0	0		
27	木	4	4	2月定例会に関する調査及び資料収集	
28	金	0	0		
29	土	0	0		
30	日	0	0		
31	月	0	0		
計		50	36		

支 出 伝 票

会 派 名	翔政会	議 員 名	金子 益夫
支出年度	令和 3 年度	整理番号 (項目別)	11
支出項目	<input type="checkbox"/> 調査研究費 <input type="checkbox"/> 広聴費 <input type="checkbox"/> 資料作成費 <input type="checkbox"/> 事務所費 <input type="checkbox"/> 研修費 <input type="checkbox"/> 要請・陳情活動費 <input type="checkbox"/> 資料購入費 <input type="checkbox"/> 広報費 <input type="checkbox"/> 会議費 <input checked="" type="checkbox"/> 人件費		
実施年月日	令和 4 年 2 月 1 日～令和 4 年 2 月 28日		
支出年月日	令和 4 年 2 月 25 日		
支出金額	50,000円		
支出先	[REDACTED] :		
使 途 内 容	事務員給与 (政務活動補助)		
備 考	100,000×1/2=50,000		
<div style="border: 1px solid black; padding: 10px; margin: 0 auto; width: 80%;"> <p style="text-align: center; margin: 0;">領 収 証</p> <p style="text-align: center; margin: 5px 0;">新潟市議会議員 金子益夫 様</p> <p style="text-align: center; margin: 5px 0;">金100,000 円</p> <p style="text-align: center; margin: 5px 0;">但し 事務員給与として</p> <p style="text-align: center; margin: 5px 0;">令和4年2月25日 上記正に領収いたしました。</p> <p style="text-align: center; margin: 5px 0;">住 所 [REDACTED]</p> <p style="text-align: center; margin: 5px 0;">氏 名 [REDACTED]</p> </div>			

※領収書及び内容を証する書類を添付してください。

備考欄には按分率等を記入してください。

政務活動費 (人件費) 勤務実績表 (令和 4 年 2 月分)

会 派 名		翔政会		議 員 名	金子益夫
政務活動補助 職員氏名		[REDACTED]			
政務活動従事割合 (B) / (A)				32 / 46 (69%)	
日	曜日	総従事時間 (A)	内, 政務活動 従事時間 (B)	政務活動従事内容	
1	火	4	2	市政相談補助 (除雪対策について)	
2	水	0	0		
3	木	4	4	2月定例会に関する資料収集	
4	金	4	4	2月定例会に関する資料収集	
5	土	0	0		
6	日	0	0		
7	月	0	0		
8	火	4	4	2月定例会に関する資料収集	
9	水	0	0		
10	木	6	4	市政相談補助 (元気な農業支援事業について)	
11	金	0	0	(祝日「建国記念の日」)	
12	土	0	0		
13	日	0	0		
14	月	0	0		
15	火	4	4	2月定例会に関する資料収集	
16	水	0	0		
17	木	6	4	市政相談補助 (元気な農業応援事業について)	
18	金	0	0		
19	土	0	0		
20	日	0	0		
21	月	0	0		
22	火	4	2	市政相談補助 (新型コロナ対応について)	
23	水	0	0	(祝日「天皇誕生日」)	
24	木	6	4	市政相談補助 (新型コロナ対応について)	
25	金	0	0		
26	土	4	0		
27	日	0	0		
28	月	0	0		
計		46	32		

支 出 伝 票

会 派 名	翔政会	議 員 名	金子 益夫
支 出 年 度	令和 3 年度	整理番号 (項目別)	12
支 出 項 目	<input type="checkbox"/> 調査研究費 <input type="checkbox"/> 広聴費 <input type="checkbox"/> 資料作成費 <input type="checkbox"/> 事務所費 <input type="checkbox"/> 研修費 <input type="checkbox"/> 要請・陳情活動費 <input type="checkbox"/> 資料購入費 <input type="checkbox"/> 広報費 <input type="checkbox"/> 会議費 <input checked="" type="checkbox"/> 人件費		
実施年月日	令和 4 年 3 月 1 日～令和 4 年 3 月 31日		
支出年月日	令和 4 年 3 月 25 日		
支出金額	50,000円		
支 出 先	[REDACTED]		
使 途 内 容	事務員給与 (政務活動補助)		
備 考	100,000×1/2=50,000		

領 収 証

新潟市議会議員 金子益夫 様

金100,000 円

但し 事務員給与として

令和4年3月25日 上記正に領収いたしました。

住 所 [REDACTED]

氏 名 [REDACTED]

※領収書及び内容を証する書類を添付してください。
備考欄には按分率等を記入してください。

政務活動費(人件費)勤務実績表(令和4年3月分)

会派名		翔政会	議員名	金子益夫
政務活動補助 職員氏名				
政務活動従事割合(B)/(A)			32/46 (69%)	
日	曜日	総従事時間 (A)	内、政務活動 従事時間(B)	政務活動従事内容
1	火	4	4	市政相談補助(元気な農業支援事業について)
2	水	0	0	
3	木	0	0	
4	金	4	4	2月定例会に関する資料整理補助
5	土	0	0	
6	日	0	0	
7	月	0	0	
8	火	4	4	2月定例会に関する資料整理補助
9	水	0	0	
10	木	4	4	2月定例会に関する資料整理補助
11	金	0	0	
12	土	0	0	
13	日	0	0	
14	月	0	0	
15	火	4	4	2月定例会に関する資料整理補助
16	水	0	0	
17	木	6	4	市政相談補助(元気な農業応援事業について)
18	金	0	0	
19	土	0	0	
20	日	0	0	
21	月	0	0	(祝日「春分の日」)
22	火	4	4	2月定例会に関する資料整理補助
23	水	0	0	
24	木	6	4	2月定例会に関する資料整理補助
25	金	0	0	
26	土	6	0	
27	日	0	0	
28	月	0	0	
29	火	0	0	
30	水	0	0	
31	木	4	0	
計		46	32	

