

平成 30 年度
新潟市財産白書

平成 31 年 3 月

新 潟 市

目次

| | |
|--------------------------------|-----------|
| 第1章 はじめに | 1 |
| 1-1 財産白書の改訂 | 1 |
| 1-1-1 本財産白書の対象施設 | 1 |
| 1-1-2 施設の利用圏域の分類 | 3 |
| 1-1-3 その他の事項 | 3 |
| 第2章 本市の概要 | 4 |
| 2-1 人口推移 | 4 |
| 2-1-1 本市の人口推移 | 4 |
| 2-2 財政状況の推移 | 5 |
| 2-2-1 歳入・歳出の推移 | 5 |
| 2-2-2 基金及び市債残高の推移 | 6 |
| 第3章 本市の財産 | 7 |
| 3-1 財産の保有状況 | 7 |
| 3-1-1 固定資産（市全体）の保有状況 | 7 |
| 3-1-2 有形固定資産（一般会計等）の保有状況 | 8 |
| 3-1-3 インフラ資産などの保有及び管理状況 | 10 |
| 3-1-4 土地・建物の保有状況 | 12 |
| 3-2 政令指定都市との比較 | 16 |
| 3-2-1 土地の保有量比較 | 16 |
| 3-2-2 建物の保有量比較 | 18 |
| 3-3 区別の建物保有比較 | 21 |
| 3-3-1 圏域別施設の各区比較 | 21 |
| 第4章 本市の公共施設の現状と課題 | 23 |
| 4-1 施設の収支と利用コスト | 23 |
| 4-1-1 施設の収支（純経費） | 23 |
| 4-1-2 公会計から見た施設にかかるコスト | 25 |
| 4-1-3 施設用途別の利用コスト | 26 |
| 4-1-4 区別の利用コスト | 27 |
| 4-2 施設の用途分類別にみた現状と課題 | 28 |
| 4-2-1 分析の視点 | 28 |

| | |
|-------------------------------------|-----------|
| 第5章 巻末資料 | 31 |
| 5-1 本書における圏域区分別施設一覧 | 31 |
| 5-2 コミュニティ施設 | 32 |
| 5-3 文化施設 | 35 |
| 5-4 社会教育施設 | 36 |
| 5-5 スポーツ施設 | 37 |
| 5-6 レクリエーション施設 | 38 |
| 5-7 保養施設 | 38 |
| 5-8 学校教育系施設 | 39 |
| 5-9 子育て支援施設 | 42 |
| 5-10 高齢福祉施設 | 45 |
| 5-11 公共用産業系施設 | 46 |
| 5-12 庁舎系施設 | 47 |
| 5-13 教育系施設 | 48 |
| 5-14 保健施設 | 49 |
| 5-15 ハードのみの分析を行った施設 | 50 |
| 5-16 新潟市施設カルテ対象施設における「領域4」の施設 | 53 |

第1章 はじめに

1-1 財産白書の改訂

平成 25 年度に、本市が保有する土地や公共施設、インフラ資産といった財産の保有状況をはじめ、利用やコスト、老朽化の状況などの現状と課題をありのまま示すことを目的に財産白書を作成し、公表しました。

その後も継続的にデータを把握し、本市の財産経営を推進していくための基礎資料として活用しています。そのため、最新のデータを把握し、改訂します。

なお、今年度は、本市が保有する公共施設がどのような状況にあるのか分析するにあたり、類似の用途分類別の偏差値に基づく分析結果を第 5 章巻末資料に新たに追加しました。このうち、相対的に高コストかつ利用が少ない施設と解釈ができる、コスト、利用率・利用量ともに偏差値が 50 未満となる「領域 4」の施設を抽出した一覧表を最終頁に掲載しました。

1-1-1 本財産白書の対象施設

- ・本白書の施設用途による分類と対象施設は、表 1-1 のとおりとします。
- ・施設用途による分類は、総務省の用途分類に準拠しました。
- ・平成 29 年度に供用開始した施設を調査対象に追加しました。
- ・企業会計、消防、清掃施設などは、個別の検討が必要なため除きました。
- ・単独小規模な施設などについては、一部調査対象外としました。
- ・表 1-1 に調査対象となる延床面積の条件を付記しました。
- ・上記により、本白書の調査施設は 908 施設、約 242 万㎡となり、全市施設（行政財産）の延床面積で 89.7%となっています。

表 1-1 財産白書の対象施設

新潟市施設カルテ分類一覧

| 会計名 | 大分類 | 中分類 | 小分類 | 対象 | 対象条件 | 対象施設数 | 備考 | |
|------|----------|------------------|--------------|----------------------|--------|--------|---------------|--------------|
| 一般会計 | 市民文化系施設 | コミュニティ施設 | 1 市民会館 | ○ | 無 | 7 | 市民会館、市民プラザなど | |
| | | | 2 コミュニティセンター | ○ | 無 | 40 | | |
| | | | 3 コミュニティハウス | ○ | 無 | 14 | | |
| | | | 4 地区公民館 | ○ | 無 | 25 | | |
| | | | 5 公民館 | ○ | 無 | 18 | | |
| | | | 6 地区集会場 | ○ | 無 | 22 | | |
| | | 文化施設 | 7 文化会館 | ○ | 無 | 6 | | |
| | | | 8 美術館 | ○ | 無 | 3 | | |
| | | | 9 博物館 | ○ | 無 | 3 | | |
| | | | 10 資料館 | ○ | 無 | 20 | 資料館、記念館など | |
| | | 社会教育施設 | 11 図書館・図書室 | ○ | 無 | 38 | | |
| | | | 12 生涯学習施設 | ○ | 500㎡以上 | 6 | ゆう学館、学習館など | |
| | | スポーツ・レクリエーション系施設 | スポーツ施設 | 13 総合体育施設 | ○ | 無 | 12 | |
| | | | | 14 屋内体育施設 | ○ | 500㎡以上 | 16 | スケート場合含む |
| | | | | 15 屋外体育施設 | ○ | 500㎡以上 | 7 | |
| | | | | 16 プール | ○ | 無 | 6 | |
| | | | レクリエーション施設 | 17 キャンプ場 | ○ | 200㎡以上 | 2 | |
| | | | | 18 観光施設 | ○ | 無 | 14 | 水族館など |
| | | 保養施設 | 19 保養施設 | ○ | 無 | 5 | 温泉入浴施設など | |
| | | | 学校教育系施設 | 学校教育系施設 | 20 小学校 | ○ | 無 | 106 |
| | | 21 中学校 | | | ○ | 無 | 56 | |
| | | 22 高等学校 | | | ○ | 無 | 2 | |
| | | 23 中等教育学校 | | | ○ | 無 | 1 | |
| | | 24 幼稚園 | | | ○ | 無 | 11 | |
| | | 25 特別支援学校 | | | ○ | 無 | 2 | |
| | | 26 保育園 | | | ○ | 無 | 86 | |
| | | 子育て支援施設 | 子育て支援施設 | 27 ひまわりクラブ | ○ | 無 | 121 | |
| | | | | 28 児童館 | ○ | 無 | 15 | |
| | | 保健・福祉施設 | 高齢福祉施設 | 29 子育て支援センター | ○ | 無 | 9 | |
| | | | | 30 デイサービスセンター | ○ | 無 | 19 | |
| | 31 老人憩の家 | | | ○ | 無 | 30 | | |
| | 32 老人ホーム | | | ○ | 無 | 2 | | |
| | 保健施設 | | 保健施設 | 33 その他高齢者福祉施設 | ○ | 無 | 18 | 高齢者生きがいルームなど |
| | | | | 34 保健福祉センター | ○ | 無 | 8 | |
| | | | | 35 健康センター | ○ | 無 | 15 | |
| | | | | 36 障がい福祉施設 | ○ | 500㎡以上 | 4 | |
| | | | | 37 社会福祉施設 | ○ | 500㎡以上 | 4 | 社会福祉センターなど |
| | | | | 38 母子生活支援施設 | 対象外 | | 0 | |
| | 公営住宅 | 公営住宅 | 39 公営住宅 | ○ | 無 | 63 | 団地単位を1事業所とした | |
| | 公園 | 公園施設 | 40 公園施設 | 対象外 | | 0 | | |
| | その他公共施設 | その他公共施設 | 41 公衆トイレ | 対象外 | | 0 | | |
| | | | 42 公共用農業施設 | ○ | 500㎡以上 | 0 | | |
| | | | 43 斎場 | ○ | 無 | 5 | | |
| | | | 44 墓苑 | ○ | 500㎡以上 | 0 | | |
| | | | 45 その他公共施設 | ○ | 500㎡以上 | 0 | 市民活動支援センターなど | |
| | | | 46 港施設 | 対象外 | | 0 | | |
| | | 公共用産業系施設 | 公共用産業系施設 | 47 勤労者会館 | ○ | 無 | 4 | |
| | | | | 48 その他公共用産業施設 | ○ | 500㎡以上 | 3 | 産業振興センターなど |
| | | | | 49 本庁舎 | ○ | 無 | 4 | |
| | | | | 50 区役所 | ○ | 無 | 8 | |
| | 行政系施設 | 庁舎系施設 | 51 出張所 | ○ | 無 | 14 | | |
| | | | 52 連絡所 | ○ | 無 | 10 | | |
| | | | 53 民間借上げ事業所 | ○ | 500㎡以上 | 0 | | |
| | | | 54 消防署 | 対象外 | | 0 | | |
| | | | 55 消防出張所 | 対象外 | | 0 | | |
| | | 消防施設 | 消防施設 | 56 その他消防施設(分団・倉庫・車庫) | 対象外 | | 0 | |
| | | | | 57 教育センター | ○ | 無 | 7 | 教育相談センターなど |
| | | | | 58 給食センター | ○ | 無 | 13 | |
| | | その他行政系施設 | その他行政系施設 | 59 福祉施設(事務所系) | ○ | 500㎡以上 | 2 | 児童相談所など |
| | | | | 60 保健所 | ○ | 無 | 3 | |
| | | | | 61 防災施設(倉庫系) | 対象外 | | 0 | |
| | | | | 62 その他行政系施設 | ○ | 500㎡以上 | 4 | 食肉衛生検査所など |
| | | | | 63 清掃施設 | 対象外 | | 0 | |
| | | | | 64 環境施設 | ○ | 500㎡以上 | 1 | 環境衛生研究所 |
| | その他公用施設 | その他公用施設 | 65 公用車庫倉庫 | 対象外 | | 0 | | |
| | | | 66 職員住宅 | ○ | 無 | 0 | | |
| | | | 67 産業研究施設 | ○ | 無 | 3 | バイオリサーチセンターなど | |
| | インフラ系施設 | 道路・河川・水路関連施設 | 68 インフラ施設 | 対象外 | | 0 | | |
| | 特別会計 | 産業系施設 | 産業系施設 | 69 産業系施設 | 対象外 | | 0 | |
| | 企業会計 | | | 70 市民病院、上下水道事業 | 対象外 | | 0 | |
| 計 | | | | | | 917 | | |

※この分類表は、総務省更新費用試算ソフト内の用途分類に準拠しました。
 ※調査施設数は対象条件により調査した施設数です。
 ※対象条件にある数値は、施設で使用する建物の総床面積(㎡)としました。
 ※小分類38は、施設の性質上、非公表の施設であることから対象外としました。
 ※小分類40.46.68は、インフラ系施設のため対象外としました。
 ※小分類41.56.61.65は、面積規模が小さいものが多いことから対象外としました。
 ※小分類54.55.63.69.70は、専門部署で計画的な管理を進めているため対象外としました。
 ※施設の種類及び調査対象については、次年度以降見直す可能性があります。
 ※対象施設数は917施設ですが、条例が重複している施設が9施設あり、調査施設数は908施設です。

1-1-2 施設の利用圏域の分類

・本白書では、施設の最適化（施設の有効活用）を進めるため、施設の目的などを考慮し、利用圏域（以降圏域）を表 1-2 のとおり 3 つに区分しています。

表 1-2 施設の利用圏域

| 圏域区分 | 圏域 | 摘要要件 | 施設例 |
|------|-----------------|--|--|
| I | 全市域 | 市を代表する施設の中から利用状況や規模などにより分類した。 | 市民芸術文化会館、美術館、歴史博物館、陸上競技場、水族館、食育・花育センター、本庁舎、高等学校、保健所など |
| II | 区域 (1~3 区程度) | 区を代表する施設の中から利用状況や規模などから分類した。また、配置により、利用者が隣接区にまたがる施設についても区分 II とした。 | 市民会館、区文化会館、中央公民館、中央図書館、西総合スポーツセンター、西海岸公園市営プール、区役所など |
| III | 地域 (上記以外) | I 及び II 以外の地域に密着した施設について分類した。 | コミュニティセンター、公民館、地区集会場、図書館、小中学校、幼稚園、保育園、老人憩の家、出張所、連絡所、給食センターなど |

※ 施設ごとの圏域については、巻末の表 5-1 圏域区分別施設一覧を参照

1-1-3 その他の事項

● 本白書で用いた引用資料について

- ① 国勢調査
- ② 人口推移（新潟市統計情報）
- ③ 各自治体公表資料（政令指定都市）

● 時点について

各表及びグラフ図に用いた出典根拠の時点については、それぞれの欄外に記載します。それ以外のものは平成 29 年度の最新とします。

● 各表の端数処理について

端数処理の関係で合計値が合わない箇所があります。

第2章 本市の概要

2-1 人口推移

2-1-1 本市の人口推移

今年度は、平成 29 年と平成 30 年の推計人口を比較しました。(いずれの年も 10 月時点)

- ・全市の人口は、平成 29 年に比べ平成 30 年は減少しています。
- ・8 区すべてで人口が減少しています。
- ・人口減少率は区によって異なっており、中央区及び西区が 0.2%と小さく、西蒲区が 1.5%と大きくなっています。

表 2-1 本市の人口推移 (H30-H29)

(単位：人)

| | 北区 | 東区 | 中央区 | 江南区 | 秋葉区 | 南区 | 西区 | 西蒲区 | 全市 |
|-------------|--------|---------|---------|--------|--------|--------|---------|--------|---------|
| H29 | 75,205 | 136,696 | 183,316 | 68,741 | 76,350 | 44,909 | 162,195 | 56,740 | 804,152 |
| H30 | 74,564 | 136,257 | 183,000 | 68,397 | 76,055 | 44,485 | 161,904 | 55,920 | 800,582 |
| 増減(H30-H29) | ▲ 641 | ▲ 439 | ▲ 316 | ▲ 344 | ▲ 295 | ▲ 424 | ▲ 291 | ▲ 820 | ▲ 3,570 |
| 増減率 | ▲ 0.9% | ▲ 0.3% | ▲ 0.2% | ▲ 0.5% | ▲ 0.4% | ▲ 1.0% | ▲ 0.2% | ▲ 1.5% | ▲ 0.4% |

図 2-1 本市の人口推移 (H30-H29)

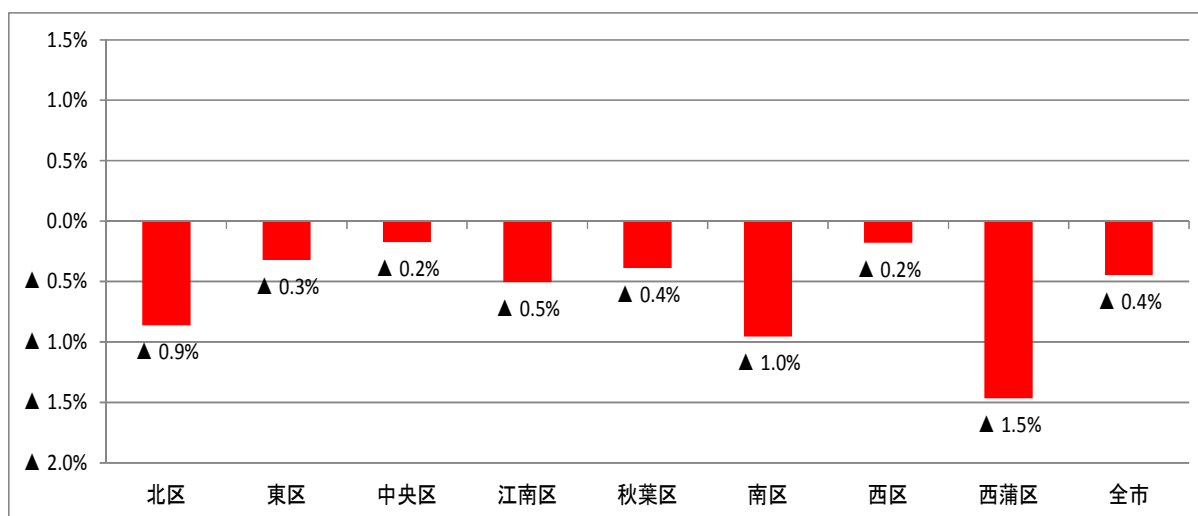

※人口は、直近の国勢調査 (H27) を基に、その後において届出のあった日本人及び外国人の出生・死亡と転入・転出を加減して算出している総人口です。

2-2 財政状況の推移

本市の財政状況（歳入の推移や費目別の推移等）を示します。

2-2-1 歳入・歳出の推移

- 本市の歳入・歳出は、3,600億円前後で推移していましたが、平成29年度は義務教職員人件費の権限移譲に伴い4,000億円強に規模が増えました。
- 歳入について、自主財源である市税は、この10年間ほぼ横ばいで伸び悩みがみられます。一方、依存財源である国県支出金についてはこの10年間は扶助費の増加に伴い増加しており、市債は平成26年度の合併建設計画事業の終了により平成27年度から減少傾向でしたが、国の経済対策で繰り越した学校改修などが完了したことにより増加しました。
- 自主的な自治体経営を図るには、市税などの自主財源の割合を増加させることが重要ですが、人口減少社会の到来など、厳しい状況下での歳入確保は簡単ではなく、将来を見通した財産経営が必要と考えられます。
- 歳出について、人件費には行財政改革による人員適正化により着実に低下させてきましたが、平成29年度は義務教職員人件費の権限移譲に伴い大きく増加しました。少子・超高齢社会への対応を考慮すると、今後も扶助費の増加は進むと考えられます。

図 2-2 本市における歳入・歳出の推移（普通会計決算）

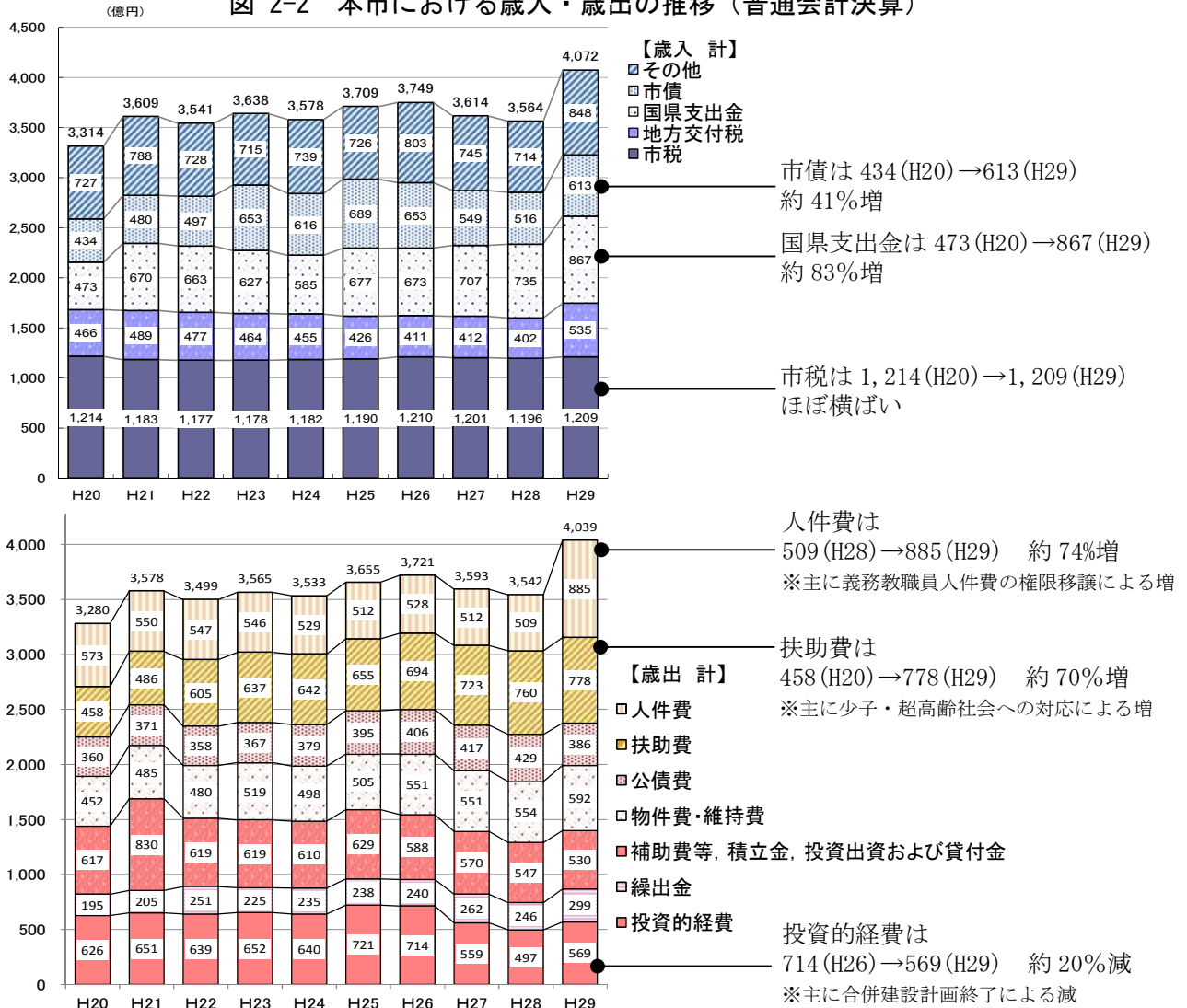

※ 端数処理の関係で、各費目の合計が総額と合わない場合があります。

2-2-2 基金及び市債残高の推移

- ・市の貯金といえる基金の残高は、平成 26 年度から 28 年度の 3 年間に於いて減少幅が大きく、社会保障関係費や公債費のほか、施設の維持補修費の増加などにより基金を取り崩して財政を運営していましたが、平成 30 年度当初予算編成からは、基金の取り崩しを行わず、収支均衡を図っています。
- ・市の借金といえる市債残高は、普通交付税の振り替わりである臨時財政対策債の増加が目立っています。

図 2-3 基金残高の推移



図 2-4 市債残高の推移（一般会計）



第3章 本市の財産

3-1 財産の保有状況

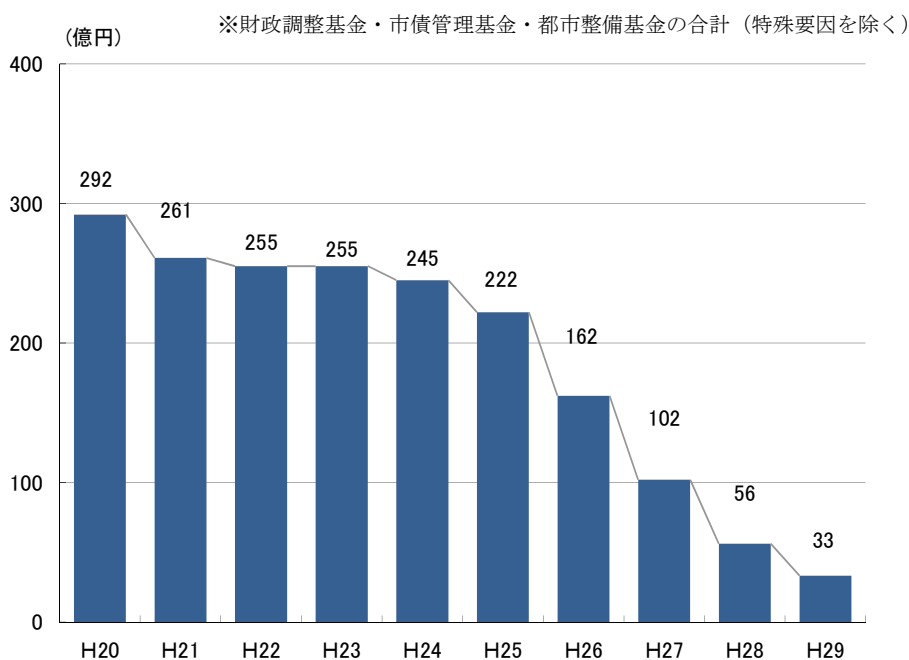
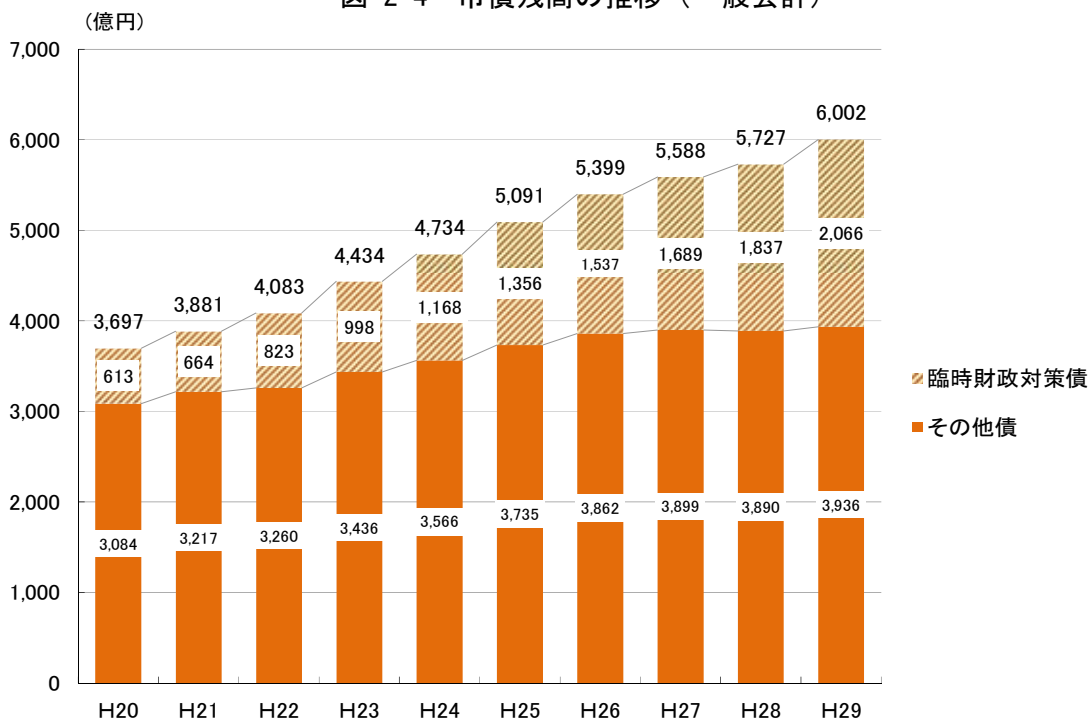
3-1-1 固定資産（市全体）の保有状況

公営事業会計を含む市全体の固定資産の保有状況について述べます。

- ・市全体の固定資産は、土地が全体の28.4%、建物・工作物が65.2%となっています。
- ・インフラ資産の建物・工作物が全体の48.1%を占めています。
- ・平成28年度に比べ、合計で約0.1%増加しています。

表 3-1 固定資産内訳の前年度比較（市全体、単位：億円）

| 区分 | H28 金額 | H29 金額 | 差額 | 主な資産 |
|------------------|--------|--------|------|--------------|
| 土地(事業資産) | 2,217 | 2,244 | 27 | 庁舎用地、学校用地 |
| 土地(インフラ資産) | 3,339 | 3,385 | 46 | 道路用地 |
| 建物・工作物(事業資産) | 3,441 | 3,378 | ▲ 63 | 庁舎、学校、図書館 |
| 建物・工作物(インフラ資産) | 9,575 | 9,521 | ▲ 54 | 道路、橋梁、上下水道 |
| その他(事業資産・インフラ資産) | 1,215 | 1,271 | 56 | 備品、車両、無形固定資産 |
| 合計 | 19,787 | 19,799 | 12 | |

図 3-1 固定資産の内訳（市全体）

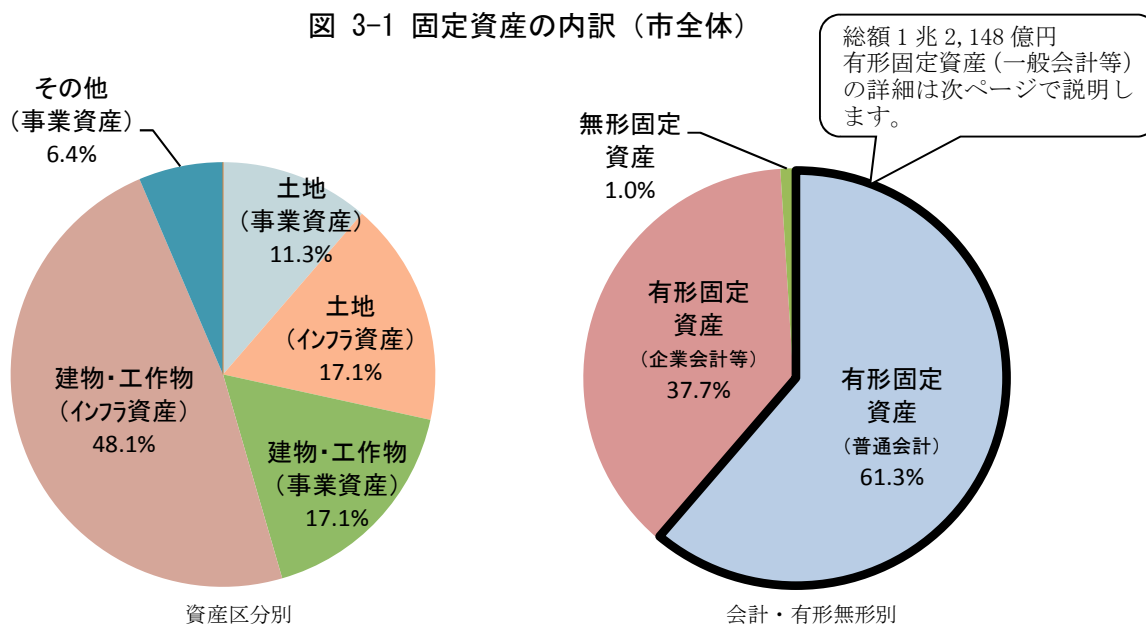

資料：新潟市の財務書類（平成29年度）より

※ 固定資産（市全体）

新潟市の一般会計等及び公営事業会計を対象としています。

また、固定資産は、物的な実体をもつ有形固定資産（土地、建物、道路、車両、備品など）と、物的な実体をもたない無形固定資産（借地権、著作権、ソフトウェアなど）に区分されます。

※ 事業用資産、インフラ資産

事業用資産とは、庁舎や学校等行政サービスの提供のために所有している資産をいい、インフラ資産とは都市基盤整備のために構築した道路、橋梁、上下水道等をいいます。

3-1-2 有形固定資産（一般会計等）の保有状況

(1) 一般会計等（全体）

企業会計等を除く一般会計等の有形固定資産の保有状況について述べます。

・水道や下水道などの企業会計等を除いた本市の一般会計等の有形固定資産では、土地が全体の43.8%、建物が24.4%、道路や橋梁などの工作物が31.8%となっています。

※ 企業会計は、利用収入等による独立採算制を既に採っており、施設の管理運営の大部分を税金に依存している会計区分とは性質が異なるため、ここでは除外しています。

※ 無形固定資産は、著作権やソフトウェアなど現状では財産価値が小さいため除外しています。

表 3-2 有形固定資産内訳の前年度比較（一般会計等、単位：億円）

| 区分 | H28 金額 | H29 金額 | 差額 | 主な資産 |
|--------------|--------|--------|------|-----------|
| 土地(事業資産) | 2,148 | 2,176 | 28 | 庁舎用地、学校用地 |
| 土地(インフラ資産) | 3,108 | 3,143 | 35 | 道路用地 |
| 建物(事業資産) | 2,923 | 2,896 | ▲ 27 | 庁舎、学校、図書館 |
| 建物(インフラ資産) | 79 | 75 | ▲ 4 | 公園施設 |
| 工作物等(事業資産) | 372 | 361 | ▲ 11 | 競技場、プール |
| 工作物等(インフラ資産) | 3,522 | 3,497 | ▲ 25 | 道路、橋梁 |
| 合計 | 12,152 | 12,148 | ▲ 4 | |

図 3-2 有形固定資産の内訳（一般会計等）

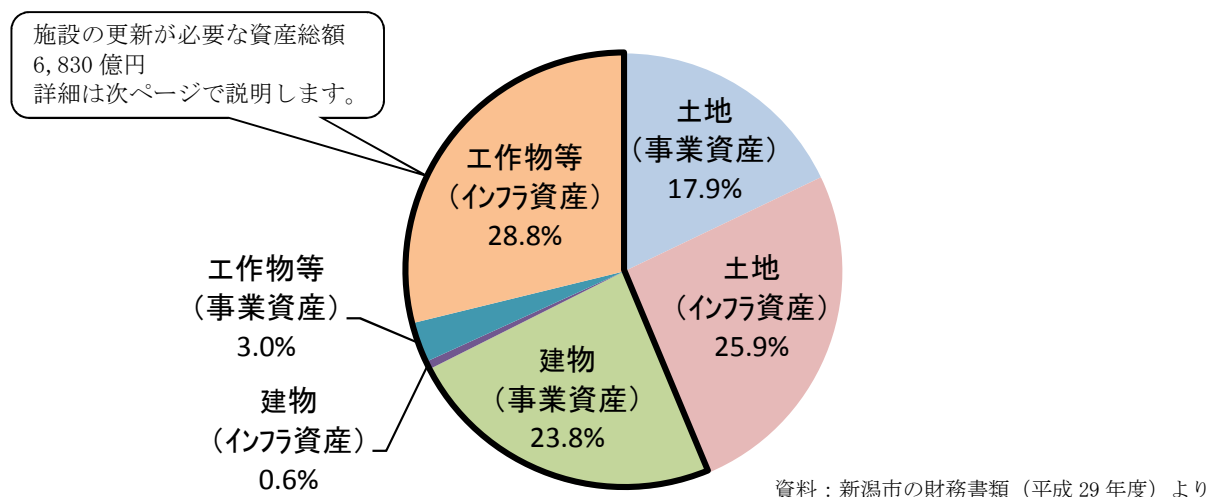

※ 一般会計等

地方公共団体ごとに、財政状況の統一的な把握及び比較のために統計上用いられる会計区分。本市の場合、①一般会計、②土地取得事業会計、③母子父子寡婦福祉資金貸付事業会計、④公債管理事業会計で、水道事業会計や下水道事業会計などの企業会計などを除いたものです。

(2) 一般会計等（土地を除く）

一般会計等の有形固定資産のうち、土地を除外し、施設の更新が必要な建物と工作物の保有状況について述べます。

- ・土地を除いた一般会計等の有形固定資産の総額は6,830億円となっており、そのうち道路、橋梁などのインフラ資産の総額は3,284億円と割合にして48.1%を占めています。
- ・平成28年度に比べ、合計で約1.0%減少しています。

※ 土地の保有状況等の詳細については、「土地・建物の保有状況」で述べます。

表 3-3 有形固定資産内訳の前年度比較（一般会計等、土地除く、単位：億円）

| 区分 | H28 金額 | H29 金額 | 差額 | 割合 | 主な資産 | |
|--------|-------------|--------|-------|------|------------|--------------|
| 事業資産 | 建物(事業資産) | 2,923 | 2,896 | ▲ 27 | 42.5% | 庁舎、学校、図書館 |
| | 競技場、プール等 | 40 | 37 | ▲ 3 | 0.5% | スタンド、プール、照明 |
| | 備品、車両(事業資産) | 65 | 62 | ▲ 3 | 0.9% | ピアノ、美術品、車両 |
| | 清掃施設 | 141 | 125 | ▲ 16 | 1.8% | ごみ・し尿処理施設 |
| インフラ資産 | 建物(インフラ資産) | 79 | 75 | ▲ 4 | 1.1% | 公園施設 |
| | 道路 | 2,139 | 2,134 | ▲ 5 | 31.2% | 舗装、ガードレール、照明 |
| | 橋梁 | 598 | 589 | ▲ 9 | 8.6% | 橋梁 |
| | 公園 | 399 | 386 | ▲ 13 | 5.7% | 公園整備等 |
| | 河川・水路 | 34 | 32 | ▲ 2 | 0.5% | 堤防、水路 |
| | 漁港 | 65 | 68 | ▲ 3 | 1.0% | 岸壁、防波堤 |
| その他 | 413 | 426 | ▲ 13 | 6.2% | 防火水槽、建設仮勘定 | |
| 合計 | 6,896 | 6,830 | ▲ 66 | 100% | | |

図 3-3 有形固定資産の内訳（一般会計等）（土地除く）

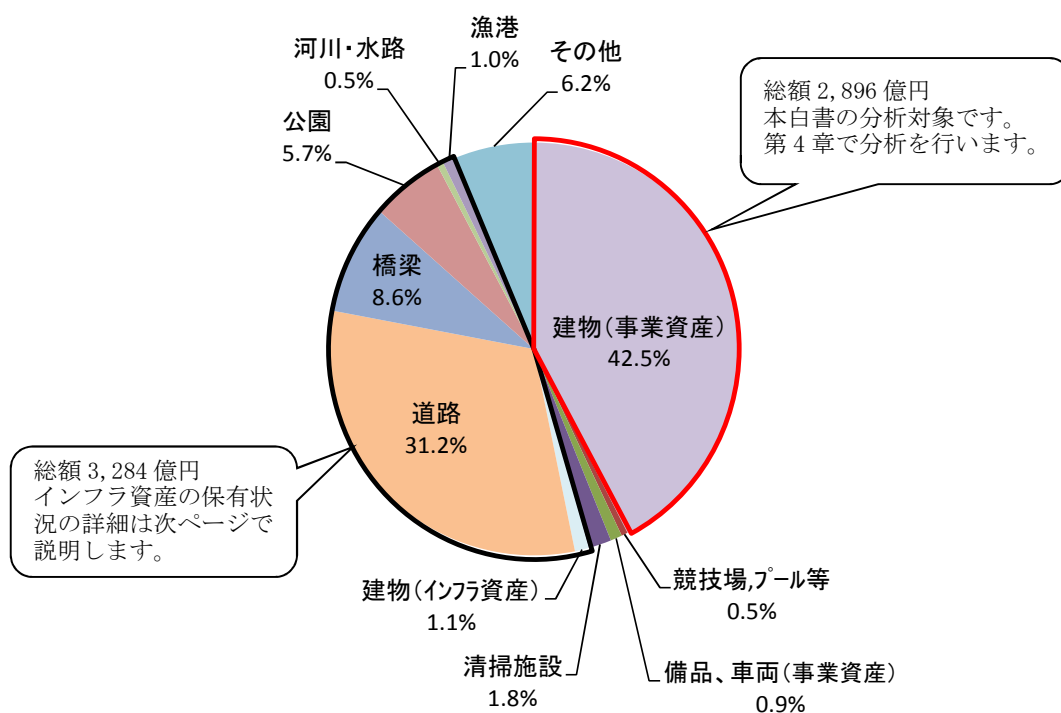

3-1-3 インフラ資産などの保有及び管理状況

- ・本市の保有及び管理するインフラ資産は、道路 7,107km、橋梁 3,960 箇所、公園 848 万㎡、漁港 3 港、河川 1,650m となっています。また、農業用排水機場 10 施設、廃棄物・し尿処理施設 13 施設があります。
- ・さらに企業会計資産として、上水道配水管延長 4,206km、浄水場 6 施設、配水場 13 施設、下水道管渠延長 3,644km、処理場 4 施設、ポンプ場 49 施設があります。そのほかの企業会計資産として、市民病院があります。

表 3-4 インフラ資産などの保有及び管理状況 (H29 年度末)

| 区分 | | 状況 | | | | | | |
|-------------|-------------|-----------|--|---------|------------------|------------|-----|--|
| 普通会計 | 道路 | | 路線数 | 実延長(km) | 橋梁数 | トンネル数 | 歩道橋 | |
| | | 市道 | 18,525 | 6,212 | 3,419 | 1 | 9 | |
| | | 県道(市管理) | 65 | 541 | 390 | 1 | 10 | |
| | | 国道(市管理分) | 4 | 114 | 131 | 12 | 1 | |
| | | 市土木部管理計 | 18,594 | 6,867 | 3,940 | 14 | 20 | |
| | | 農道(市管理) | 271 | 205 | 20(15m以上) | | | |
| | | 林道(市管理) | 29 | 35 | | | | |
| | | 市農林水産部管理計 | 300 | 240 | 20 | | | |
| | 平成30年4月1日現在 | 市管理合計 | 18,894 | 7,107 | 3,960 | 14 | 20 | |
| | | 公園 | | 箇所数 | 面積(万㎡) | ※公園台帳による | | |
| | | | 都市公園 | 1,396 | 699 | ※固定資産台帳による | | |
| | | | 都市公園以外の公園 | 226 | 146 | | | |
| | | | 市土木部管理計 | 1,622 | 845 | | | |
| | | 農村公園(市管理) | 5 | 3 | | | | |
| | | 市農林水産部管理計 | 5 | 3 | | | | |
| 平成29年度末現在 | 市管理合計 | 1,627 | 848 | | | | | |
| | 漁港 | 漁港数 | 漁港名 | | | | | |
| 平成29年度末現在 | | 3 | 新川漁港、松浜漁港、巻漁港 | | | | | |
| | 河川 | 河川数 | 延長(m) | 河川名 | | | | |
| 平成29年度末現在 | | 1 | 1,650 | 矢垂川 | | | | |
| | 農業用排水機場 | 施設数 | 施設名 | | | | | |
| 平成30年4月1日現在 | | 10 | 葛塚排水機場、須戸排水機場、濁川排水機場、南浜排水機場、両村圃排水機場、飯山排水機場、蔵岡排水機場、本所排水機場、鮭川排水機場、東部排水機場 | | | | | |
| | 廃棄物・し尿処理施設 | 施設数 | 施設名 | | | | | |
| 平成29年度末現在 | | 13 | 新田清掃センター、亀田清掃センター、鎧瀧クリーンセンター、新津クリーンセンター、資源再生センター、白根環境事業所、第4赤塚埋立処分地、太夫浜埋立処分地(第三期)、福井埋立処分地、舞平清掃センター、巻処理センター、東処理センター、新津浄化センターし尿受入施設 | | | | | |
| 企業会計 | 上水道事業 | | 総延長(km) | 施設数 | 普及率(%) | ※口径50φ以上 | | |
| | (水道事業) | 配水管 | 4,206 | | 99.6 | | | |
| | | 浄水場 | | 6 | | | | |
| | 平成29年度末現在 | 配水場 | | 13 | | | | |
| | 下水道事業 | | 総延長(km) | 施設数 | 普及率(%) | | | |
| | | 管渠 | 3,644 | | 85.3 | | | |
| | | 下水処理場 | | 4 | | | | |
| 平成29年度末現在 | ポンプ場 | | 49 | | | | | |
| | 病院事業 | | 敷地面積(㎡) | 延床面積(㎡) | ※カルテ庫(紫竹山)及び南棟含む | | | |
| 平成29年度末現在 | 市民病院 | 81,187 | 58,940 | | | | | |

・インフラ資産の保有及び管理状況の推移

- ・道路延長・橋梁延長は5年間ほぼ横ばい傾向にあります。
- ・公園は年々、増加傾向にあります、公園面積の増加は緩やかになっています。
- ・上下水道は年々、管の延長は増加傾向にあります、普及率はほぼ横ばい傾向にあります。

図 3-4 インフラ資産保有及び管理状況の推移

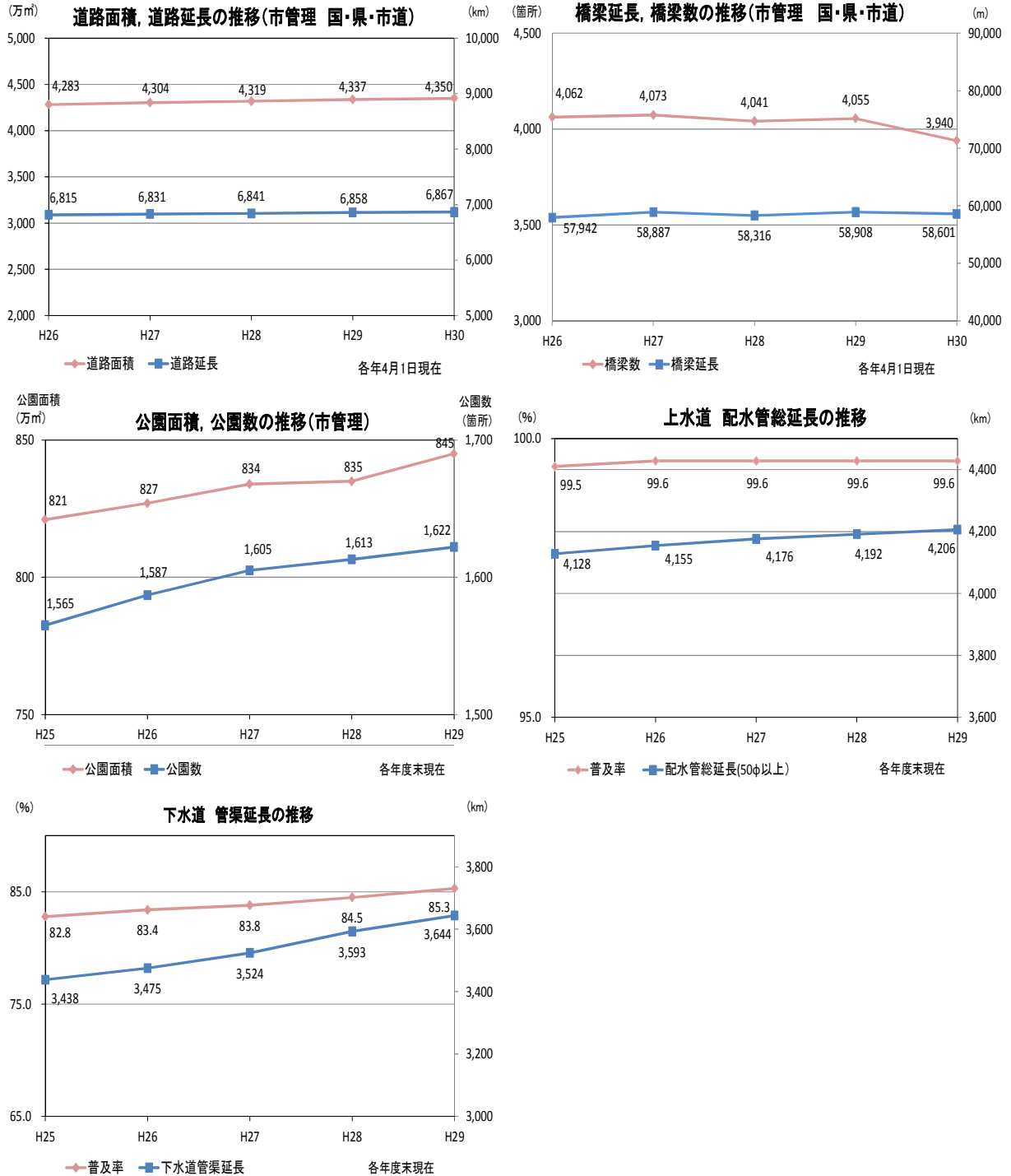

※公園面積、公園数の推移には農村公園は含んでいません。

3-1-4 土地・建物の保有状況

| | |
|--|--|
| [土地] | |
| <ul style="list-style-type: none"> 本市は、2,135万㎡の土地を保有しており、庁舎や学校、公園など政策的な利用目的に使用される行政財産は、1,600万㎡(全体の75.0%)、普通財産は534万㎡(全体の25.0%)となっています。 普通財産は、貸付財産が62万㎡、海没地・森林が410万㎡、その他の財産が63万㎡となっています。その他の財産には、売却可能な土地のほか、利用困難な土地などが含まれています。 | |
| [建物] | |
| <ul style="list-style-type: none"> 建物は全体の97.8%が行政財産となっており、残りの2.2%が普通財産となっています。 | |

表 3-5 財産の保有状況（市全体、単位：万㎡）

| 区分 | | 土地 | 建物 | 主な資産 |
|----------|--------|----------|--------|-------------|
| 行政 財産 | 公用財産 | 124.53 | 36.06 | 庁舎、消防施設 |
| | 公共用財産 | 1,475.94 | 233.90 | 学校、公民館、公営住宅 |
| | 合計 | 1,600.47 | 269.96 | |
| 普通 財産 | 貸付財産 | 61.71 | 1.80 | 県営住宅用地 |
| | 海没地・森林 | 409.63 | — | 西海岸、三川自然の森 |
| | その他の財産 | 62.72 | 4.35 | 旧新潟競馬場跡地 |
| | 合計 | 534.06 | 6.15 | |
| 合計 | | 2,134.53 | 276.1 | |

※ ここでいう財産とは、企業会計の土地・建物及び道水路用地を除いた土地・建物を指します。

※ 端数処理（四捨五入）の関係で、合計値が一致しないことがあります。

※ 行政財産

行政財産は、公用または公共用に供し、または供することを決定した財産をいい、「公用財産」と「公共用財産」に分けられます。行政財産は、原則として貸し付けなどの処分が禁止されていますが、その用途や目的を妨げない限度において、貸し付けたり地上権を設定することができます。（地方自治法第238条の4）

※ 公用財産

行政財産のうち、地方公共団体がその事務、事業を執行するために直接使用することを目的とした財産で、庁舎、消防施設などがあります。

※ 公共用財産

行政財産のうち、住民の一般共同利用に供することを目的とした財産で、学校、公民館、公営住宅、公園などがあります。

※ 普通財産

「普通財産」とは、行政財産以外の公有財産をいいます。行政財産と異なり特定の行政目的に直ちに用いられるものではなく、地方公共団体が一般私人と同等の立場で所有するものです。普通財産は、これを貸し付けたり、売り払ったり、私権を設定したりすることができます。（地方自治法第238条の5）

(1) 土地保有状況の推移

- ・土地の保有状況は、毎年増加しています。
- ・行政財産は、白山浦庁舎の一部、旧消防局本庁舎や満日小学校の普通財産への変更などにより減少していますが、中央環状線整備などによりその他の施設が増加しています。
- ・普通財産貸付の様態変更により、無償貸付が減少し有償貸付が増加しています。

表 3-6 土地保有状況の推移（市全体、単位：万㎡）

| 区 分 | | H25 年度末 現在高 | H26 年度末 現在高 | H27 年度末 現在高 | H28 年度末 現在高 | H29 年度末 現在高 | 増減 (H29-H28) | |
|-------|--------|-------------------|-------------------|-------------------|-------------------|-------------------|-----------------|--------|
| 行政財産 | 公 用 | 本庁舎 | 3.38 | 3.38 | 3.38 | 3.38 | 3.09 | ▲ 0.30 |
| | | 消防施設 | 11.95 | 12.04 | 12.08 | 11.98 | 11.83 | ▲ 0.15 |
| | | その他の施設 | 131.91 | 131.83 | 130.77 | 108.56 | 109.62 | 1.06 |
| | | 小 計 | 147.24 | 147.25 | 146.23 | 123.93 | 124.53 | 0.61 |
| | 公共用 | 学 校 | 382.52 | 380.88 | 378.90 | 374.38 | 372.45 | ▲ 1.92 |
| | | 公営住宅 | 42.43 | 41.88 | 41.88 | 48.66 | 48.27 | ▲ 0.38 |
| | | 公 園 | 464.61 | 474.63 | 476.91 | 503.35 | 506.38 | 3.02 |
| | | その他の施設 | 525.74 | 535.35 | 517.00 | 529.34 | 548.83 | 19.50 |
| 小 計 | | 1,415.30 | 1,432.74 | 1,414.69 | 1,455.73 | 1,475.94 | 20.21 | |
| 行政財産計 | | 1,562.54 | 1,580.00 | 1,560.93 | 1,579.65 | 1,600.47 | 20.82 | |
| 普通財産 | 貸付財産 | 有 償 | 25.34 | 25.38 | 25.33 | 22.17 | 22.46 | 0.29 |
| | | 無 償 | 41.47 | 41.10 | 40.63 | 39.59 | 39.25 | ▲ 0.34 |
| | | 小 計 | 66.81 | 66.48 | 65.96 | 61.76 | 61.71 | ▲ 0.05 |
| | その他の財産 | 海没地 | 24.52 | 24.52 | 24.52 | 24.52 | 24.52 | 0.00 |
| | | 森 林 | 355.52 | 355.52 | 385.87 | 385.11 | 385.11 | 0.00 |
| | | その他の財産 | 69.01 | 68.43 | 67.57 | 62.67 | 62.72 | 0.05 |
| | | 小 計 | 449.05 | 448.47 | 477.96 | 472.30 | 472.35 | 0.05 |
| 普通財産計 | | 515.86 | 514.95 | 543.91 | 534.06 | 534.06 | 0.00 | |
| 合 計 | | 2,078.40 | 2,094.94 | 2,104.84 | 2,113.71 | 2,134.53 | 20.82 | |

資料：新潟市公有財産現在高通知書により作成

主なその他の財産は、旧学校跡地などがあります。

※ 端数処理（四捨五入）の関係で、合計値が一致しないことがあります。

図 3-5 保有土地の内訳

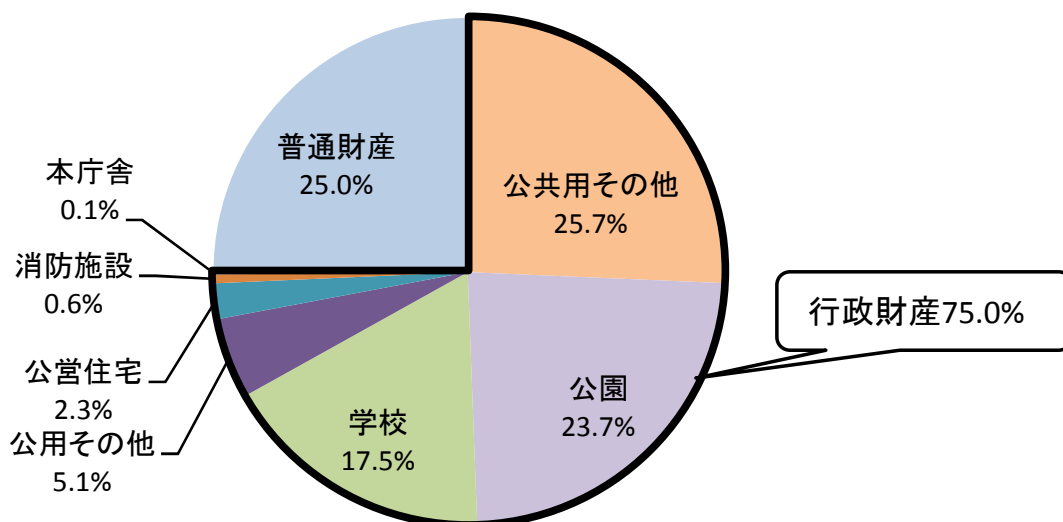

資料：新潟市公有財産現在高通知書により作成

(2) 建物保有状況の推移

- ・建物の保有状況は、これまで増加傾向でしたが、若干減少しています。
- ・行政財産は、白山浦庁舎の一部、旧消防局本庁舎や日和山小学校として使用していた旧入舟小学校の普通財産への変更などにより減少し、普通財産は増加しています。

表 3-7 建物保有状況の推移（市全体、単位：万㎡）

| 区 分 | | H25 年度末 現残高 | H26 年度末 現残高 | H27 年度末 現残高 | H28 年度末 現残高 | H29 年度末 現残高 | 増減 (H29-H28) | | |
|------|--------|-------------------|-------------------|-------------------|-------------------|-------------------|-----------------|--------|--------|
| 行政財産 | 公 用 | 本庁舎 | 4.78 | 4.73 | 4.73 | 4.73 | 4.45 | ▲ 0.28 | |
| | | 消防施設 | 4.06 | 4.08 | 4.99 | 4.97 | 4.68 | ▲ 0.29 | |
| | | その他の施設 | 27.68 | 26.52 | 26.53 | 27.1 | 26.93 | ▲ 0.17 | |
| | | 小 計 | 36.52 | 35.33 | 36.24 | 36.8 | 36.06 | ▲ 0.74 | |
| | 公共用 | 学 校 | 119.01 | 119.83 | 117.65 | 117.55 | 114.99 | ▲ 2.56 | |
| | | 公営住宅 | 35.14 | 35.37 | 35.35 | 39.81 | 39.61 | ▲ 0.20 | |
| | | 公 園 | 4.68 | 5.06 | 5.08 | 5.08 | 5.09 | 0.01 | |
| | | その他の施設 | 72.24 | 72.76 | 73.36 | 73.4 | 74.2 | 0.80 | |
| | 小 計 | | 231.07 | 233.01 | 231.44 | 235.84 | 233.9 | ▲ 1.94 | |
| | 行政財産計 | | 267.59 | 268.33 | 267.68 | 272.64 | 269.96 | ▲ 2.68 | |
| 普通財産 | 普通財産 | 貸付財産 | 有 償 | 1.16 | 0.59 | 0.67 | 0.66 | 0.62 | ▲ 0.04 |
| | | | 無 償 | 1.61 | 1.53 | 1.36 | 1.09 | 1.17 | 0.08 |
| | | 小 計 | 2.77 | 2.12 | 2.04 | 1.75 | 1.79 | 0.04 | |
| | その他の財産 | | 4.6 | 4.37 | 5.31 | 4.23 | 4.35 | 0.12 | |
| | 普通財産計 | | 7.37 | 6.48 | 7.34 | 5.98 | 6.15 | 0.17 | |
| 合 計 | | 274.96 | 274.82 | 275.03 | 278.62 | 276.1 | ▲ 2.52 | | |

資料：新潟市公有財産現在高通知書により作成

主なその他の財産は、旧学校施設などがあります。

※ 端数処理（四捨五入）の関係で、合計値が一致しないことがあります。

図 3-6 保有建物の内訳

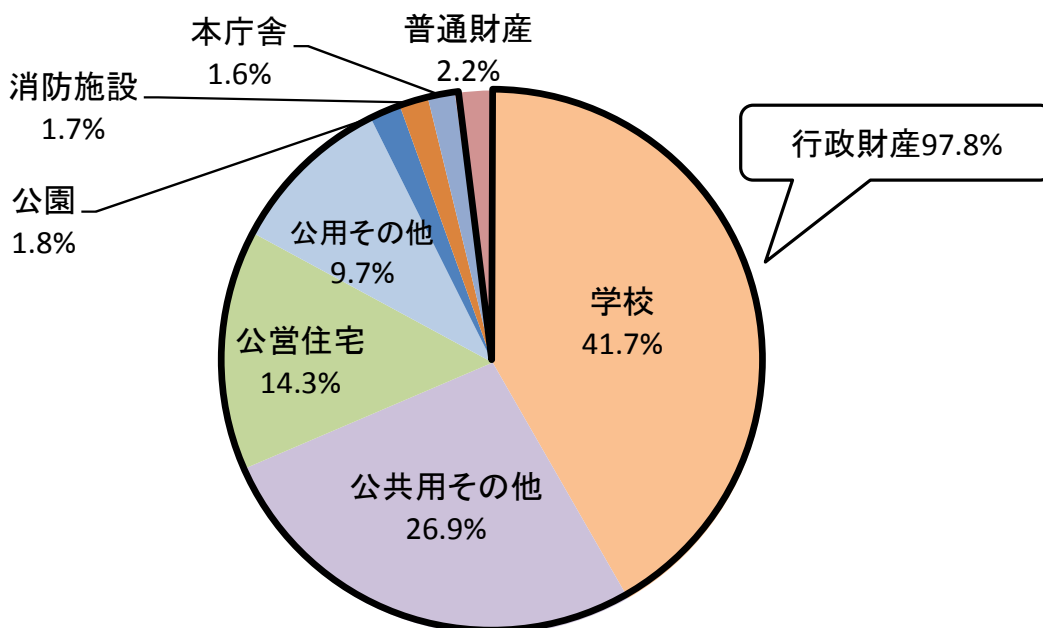

(3) 建物（行政財産）保有施設の内訳

- ・本市は、1,824施設(公有財産台帳ベース)、約270万㎡の公共施設を保有しています。保有面積は学校教育系施設が約115万㎡と最も多く、次いで公営住宅、庁舎系施設、スポーツ施設、コミュニティ施設となっています。
- ・平成29年度版と同様に、保有する全ての施設(行政財産)を対象に保有状況を分析しました。

① 行政財産建物の用途別保有状況

学校教育系施設が全体の 42.6%を占めています。次いで、公営住宅、庁舎系施設の面積が大きくなっています。

図 3-7 行政財産建物の用途別保有状況

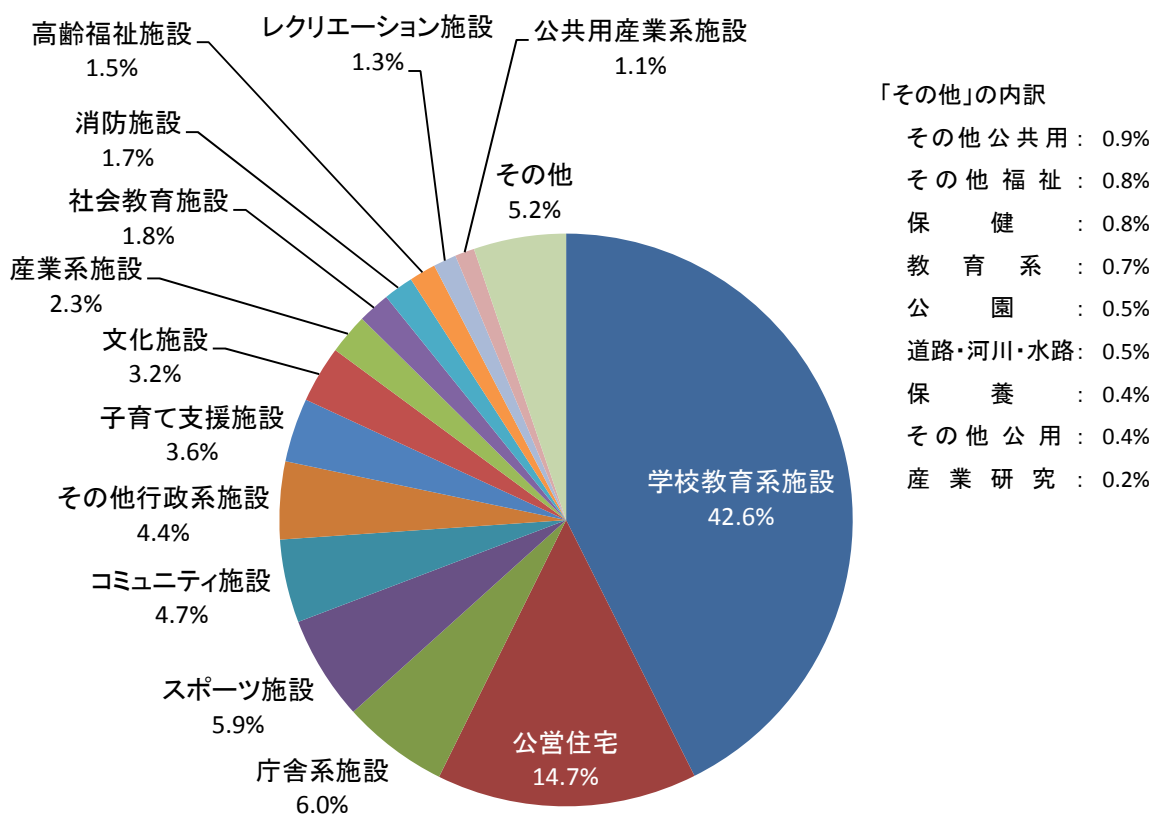

3-2 政令指定都市との比較

本市の現状を考えるうえで、他の政令指定都市との比較を行います。

3-2-1 土地の保有量比較

- 本市の土地保有量は、人口1人あたりの行政財産の保有量で比較すると平均16.35㎡に対し20.09㎡と多いことがわかります。

表 3-8 各政令指定都市の土地保有状況一覧

| 都市名 | 人口 | 土地 | | | 人口一人あたり面積 | |
|------------|---------------------|--------------|--------------|--------------|---------------|---------------|
| | (H30.1.1 住民基本台帳) | 行政財産 (万㎡) | 普通財産 (万㎡) | 計 (万㎡) | 行政財産 (㎡/人) | 普通財産 (㎡/人) |
| 札幌市 | 1,952,348 | 5,230 | 277 | 5,507 | 26.79 | 1.42 |
| 仙台市 | 1,060,545 | 3,407 | 1,547 | 4,954 | 32.13 | 14.59 |
| さいたま市 | 1,292,016 | 1,022 | 66 | 1,088 | 7.91 | 0.51 |
| 千葉市 | 967,832 | 1,533 | 72 | 1,605 | 15.84 | 0.75 |
| 横浜市 | 3,737,845 | 3,970 | 388 | 4,358 | 10.62 | 1.04 |
| 川崎市 | 1,488,031 | 1,441 | 185 | 1,626 | 9.68 | 1.25 |
| 相模原市 | 718,192 | 627 | 615 | 1,242 | 8.74 | 8.56 |
| 新潟市 | 796,773 | 1,600 | 534 | 2,135 | 20.09 | 6.70 |
| 静岡市 | 706,287 | 836 | 2,158 | 2,994 | 11.84 | 30.56 |
| 浜松市 | 807,013 | 1,343 | 920 | 2,263 | 16.64 | 11.40 |
| 名古屋市 | 2,288,240 | 3,279 | 269 | 3,548 | 14.33 | 1.18 |
| 京都市 | 1,415,775 | 1,643 | 157 | 1,800 | 11.60 | 1.11 |
| 大阪市 | 2,702,432 | 2,483 | 518 | 3,002 | 9.19 | 1.92 |
| 堺市 | 840,622 | 1,115 | 46 | 1,162 | 13.27 | 0.55 |
| 神戸市 | 1,542,935 | 4,466 | 2,484 | 6,950 | 28.94 | 16.10 |
| 岡山市 | 709,188 | 1,461 | 482 | 1,944 | 20.60 | 6.80 |
| 広島市 | 1,195,327 | 2,140 | 2,980 | 5,120 | 17.90 | 24.93 |
| 北九州市 | 961,024 | 2,119 | 774 | 2,893 | 22.05 | 8.05 |
| 福岡市 | 1,529,040 | 2,160 | 380 | 2,541 | 14.13 | 2.49 |
| 熊本市 | 734,317 | 1,080 | 91 | 1,171 | 14.70 | 1.24 |
| 平均 | | | | | 16.35 | 7.06 |

資料：「財産に関する調書（平成 29 年度）」、「住民基本台帳人口移動報告」（総務省統計局）より作成

- ・本市の人口1人あたりの土地保有量は、政令指定都市中6番目に多くなっています。
- ・昨年度からの人口1人あたりの土地保有量は、9市で減少しています。
- ・神戸市は、行政財産の普通財産への変更や森林内に整備した公園面積の見直しを行い土地保有量が減少したことから、人口1人あたりの土地保有量が減少しています。
- ・本市は0.35 m²増加しており、増加面積は政令指定都市中1番多くなっています。

図 3-8 各政令指定都市の人口1人あたりの土地保有状況（行政財産）

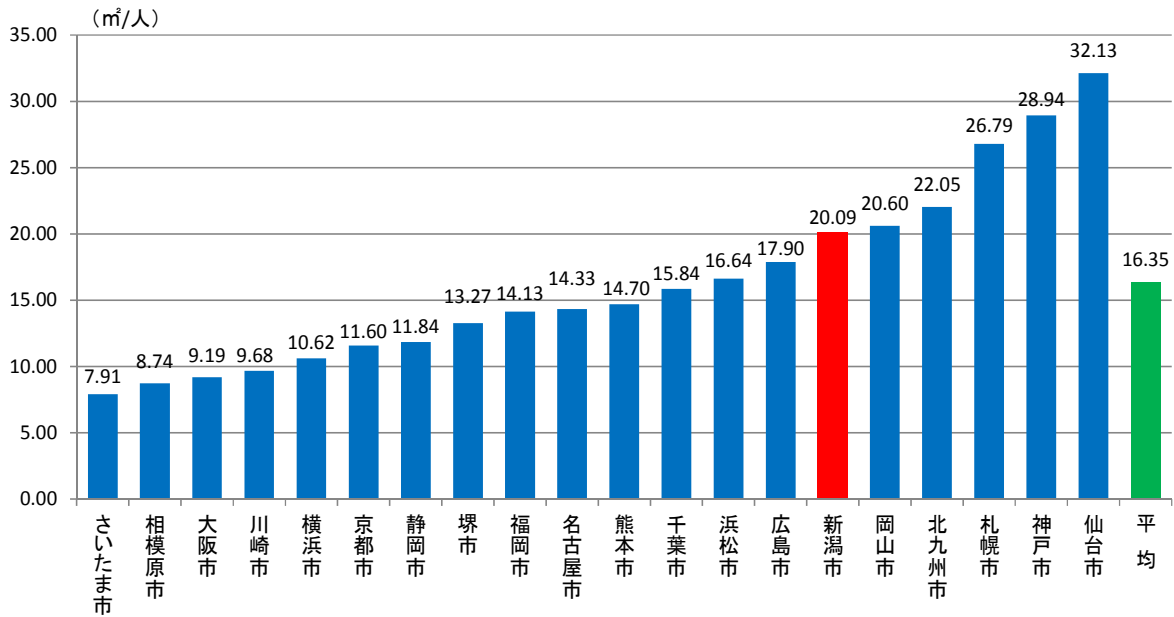

資料：「財産に関する調査（平成29年度）」より作成

図 3-9 人口1人あたりの土地保有状況の昨年度からの増減（行政財産）

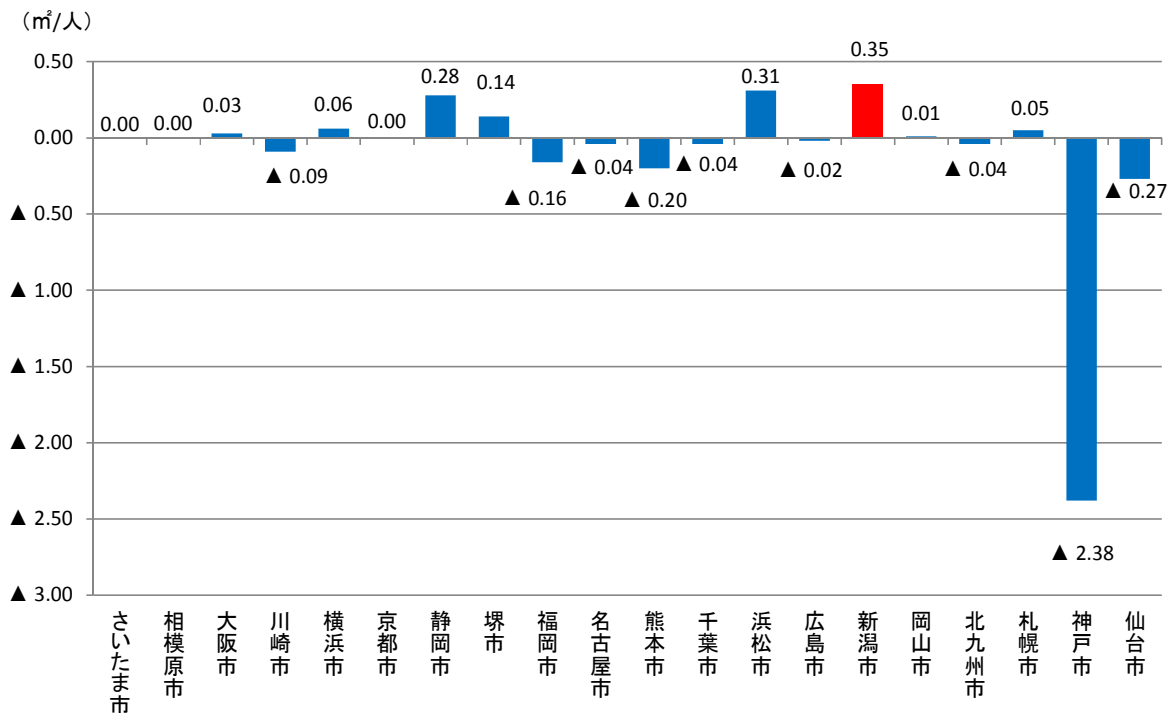

資料：「財産に関する調査（平成29年度）」より作成

3-2-2 建物の保有量比較

- ・本市の建物保有量は、人口1人あたりの行政財産の保有量で比較すると、平均3.21㎡に対して3.39㎡と多いことがわかります。
- ・本市の人口1人あたりの建物保有量は、昨年度から0.02㎡減少しています。

(1) 全建物保有量の比較

表 3-9 各政令指定都市の建物保有状況一覧

| 都市名 | 人口 | 建物 | | | 人口一人あたり面積 | |
|------------|---------------------|--------------|--------------|------------|---------------|---------------|
| | (H30.1.1 住民基本台帳) | 行政財産 (万㎡) | 普通財産 (万㎡) | 計(万㎡) | 行政財産 (㎡/人) | 普通財産 (㎡/人) |
| 札幌市 | 1,952,348 | 555 | 15 | 571 | 2.84 | 0.08 |
| 仙台市 | 1,060,545 | 349 | 7 | 356 | 3.29 | 0.07 |
| さいたま市 | 1,292,016 | 254 | 8 | 262 | 1.96 | 0.06 |
| 千葉市 | 967,832 | 255 | 10 | 265 | 2.63 | 0.11 |
| 横浜市 | 3,737,845 | 804 | 74 | 878 | 2.15 | 0.20 |
| 川崎市 | 1,488,031 | 371 | 4 | 375 | 2.50 | 0.03 |
| 相模原市 | 718,192 | 166 | 3 | 170 | 2.31 | 0.05 |
| 新潟市 | 796,773 | 270 | 6 | 276 | 3.39 | 0.08 |
| 静岡市 | 706,287 | 222 | 6 | 228 | 3.15 | 0.08 |
| 浜松市 | 807,013 | 243 | 16 | 259 | 3.01 | 0.20 |
| 名古屋市 | 2,288,240 | 1,004 | 11 | 1,014 | 4.39 | 0.05 |
| 京都市 | 1,415,775 | 477 | 13 | 489 | 3.37 | 0.09 |
| 大阪市 | 2,702,432 | 1,246 | 87 | 1,332 | 4.61 | 0.32 |
| 堺市 | 840,622 | 210 | 6 | 216 | 2.50 | 0.07 |
| 神戸市 | 1,542,935 | 680 | 41 | 720 | 4.40 | 0.26 |
| 岡山市 | 709,188 | 201 | 5 | 206 | 2.84 | 0.07 |
| 広島市 | 1,195,327 | 385 | 20 | 405 | 3.22 | 0.17 |
| 北九州市 | 961,024 | 469 | 30 | 498 | 4.88 | 0.31 |
| 福岡市 | 1,529,040 | 549 | 6 | 556 | 3.59 | 0.04 |
| 熊本市 | 734,317 | 238 | 5 | 243 | 3.24 | 0.06 |
| 平均 | | | | | 3.21 | 0.12 |

資料：「財産に関する調査（平成 29 年度）」、「住民基本台帳人口移動報告」（総務省統計局）より作成

図 3-10 人口 1 人あたりの建物保有状況（行政財産）

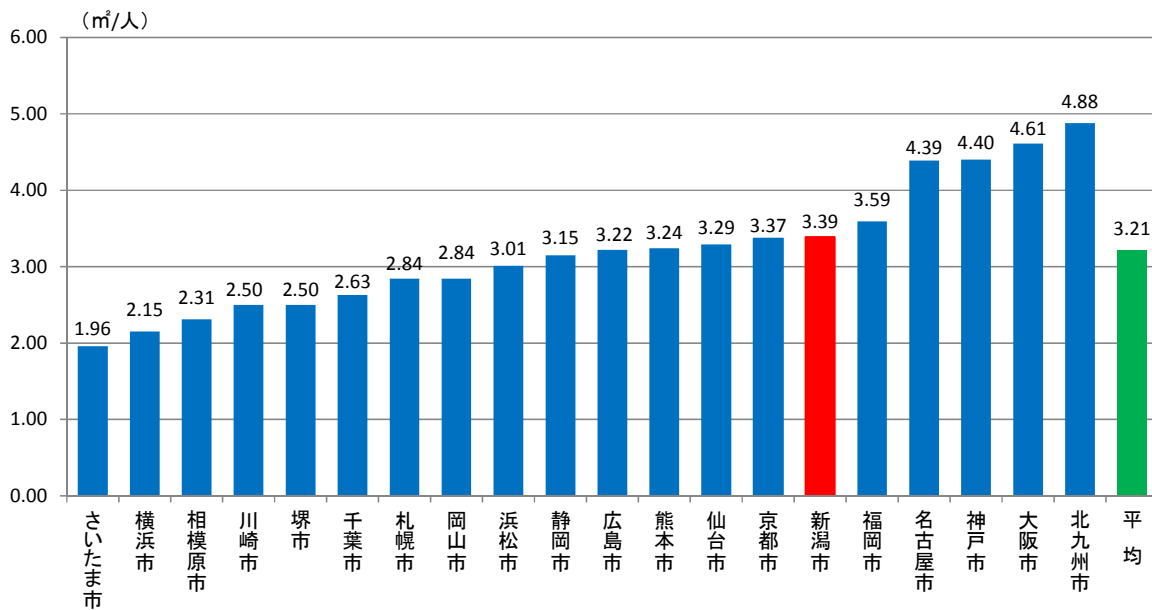

資料：「財産に関する調査（平成 29 年度）」より作成

図 3-11 人口 1 人あたりの建物保有状況の昨年度からの増減（行政財産）

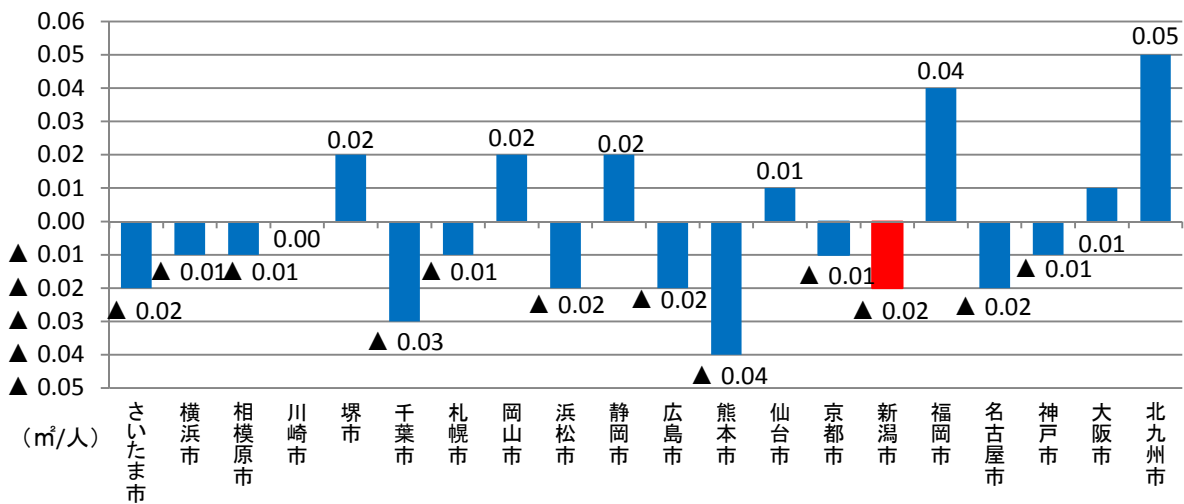

資料：「財産に関する調査（平成 29 年度）」より作成

- 他の政令指定都市では、総量抑制等を目的とした方針を取りまとめていますが、政策の効果が顕在化するには継続した業務の推進が不可欠です。

(2) 公営住宅を除く建物保有量の比較（行政財産）

・行政財産の建物から公営住宅を除いた人口 1 人あたりの建物保有量は、本市が政令指定都市で最も大きくなっています。

図 3-12 人口 1 人あたり建物保有状況（公営住宅以外の行政財産）

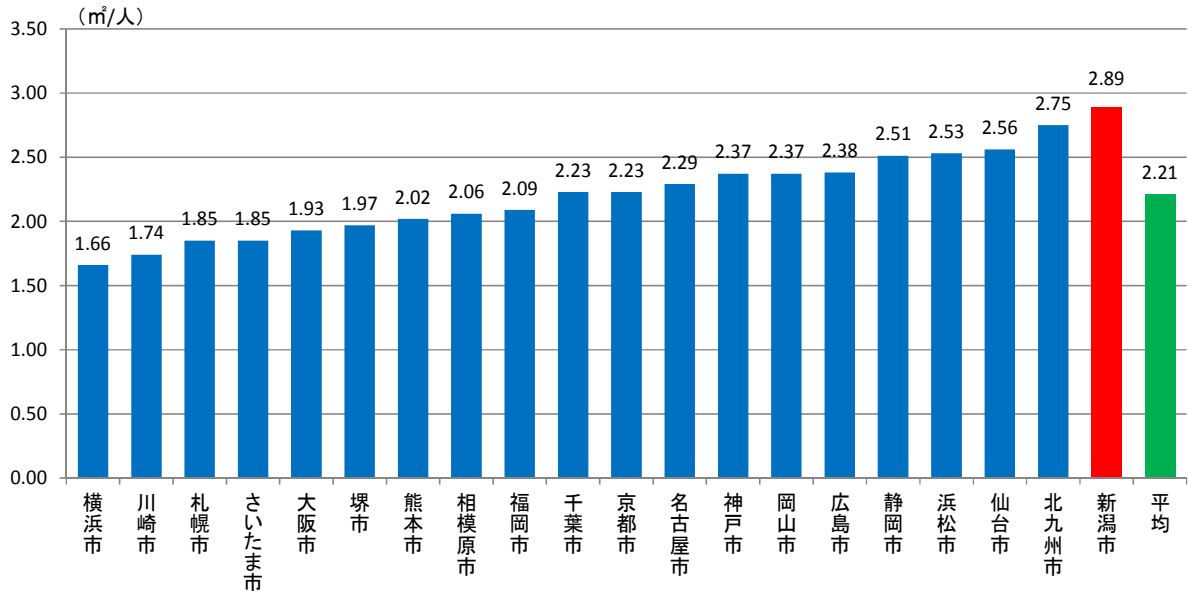

資料：「財産に関する調書（平成 29 年度）」より作成

図 3-13 人口 1 人あたり建物保有量の昨年度からの増減（公営住宅以外の行政財産）

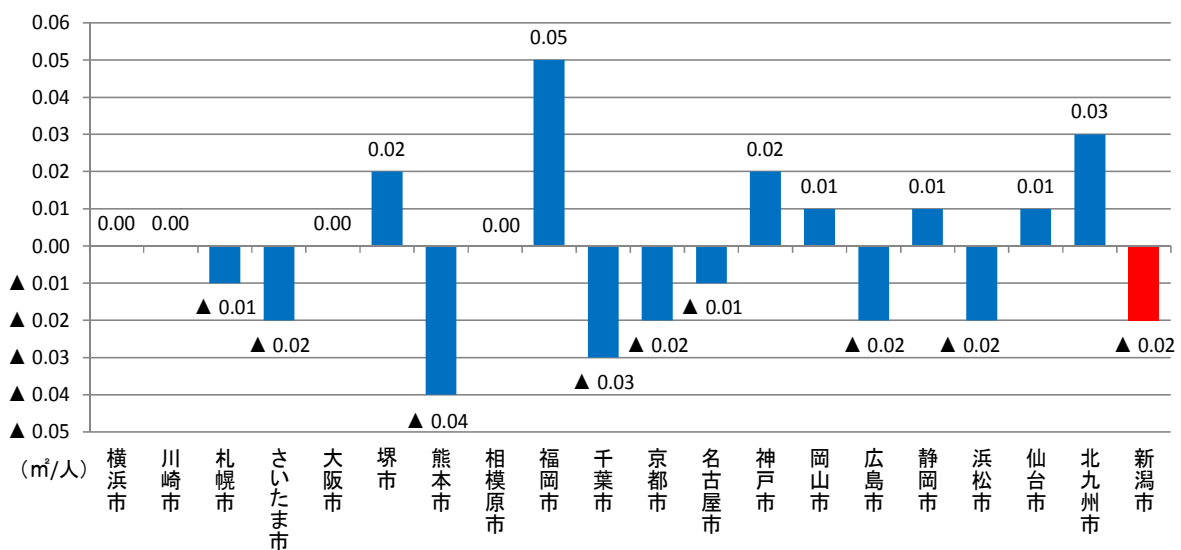

資料：「財産に関する調書（平成 29 年度）」より作成

3-3 区別の建物保有比較

3-3-1 圏域別施設の各区比較

(1) 保有面積（公営住宅以外の行政財産）

- ・ 公営住宅を除く全ての施設(行政財産)を対象にしています。
- ・ 建物保有量は、中央区、西区が区平均を上回っています。

図 3-14 各区の圏域別の建物保有状況（区人口順）

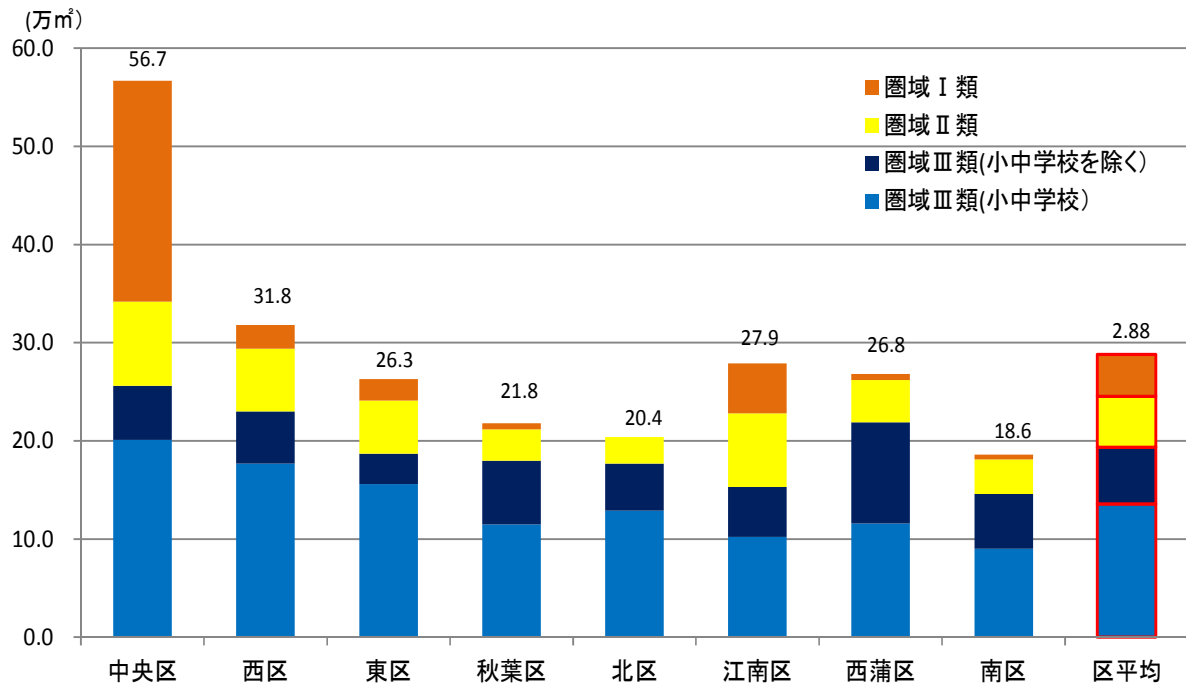

資料：「公有財産台帳（平成 29 年度末）」より作成

- ※ 圏域Ⅰ：全市が圏域の施設
- ※ 圏域Ⅱ：区または複数区が圏域の施設
- ※ 圏域Ⅲ：圏域Ⅰ、圏域Ⅱ以外の地域に密着した施設
- ※ 圏域施設については、3 ページ参照

(2) 圏域別の人口 1 人あたり面積

- 各区の保有面積をそれぞれの区の人口で割り、人口 1 人あたりの施設面積を区ごとに比べると、1.90～4.62 m²とバラつきがみられます。
- 区の人口順で見ると、中央区と比較的人口の少ない西蒲区、南区、江南区の 1 人あたり施設面積が平均より多くなっています。

図 3-15 圏域別の人口 1 人あたりの建物保有状況（区人口順）

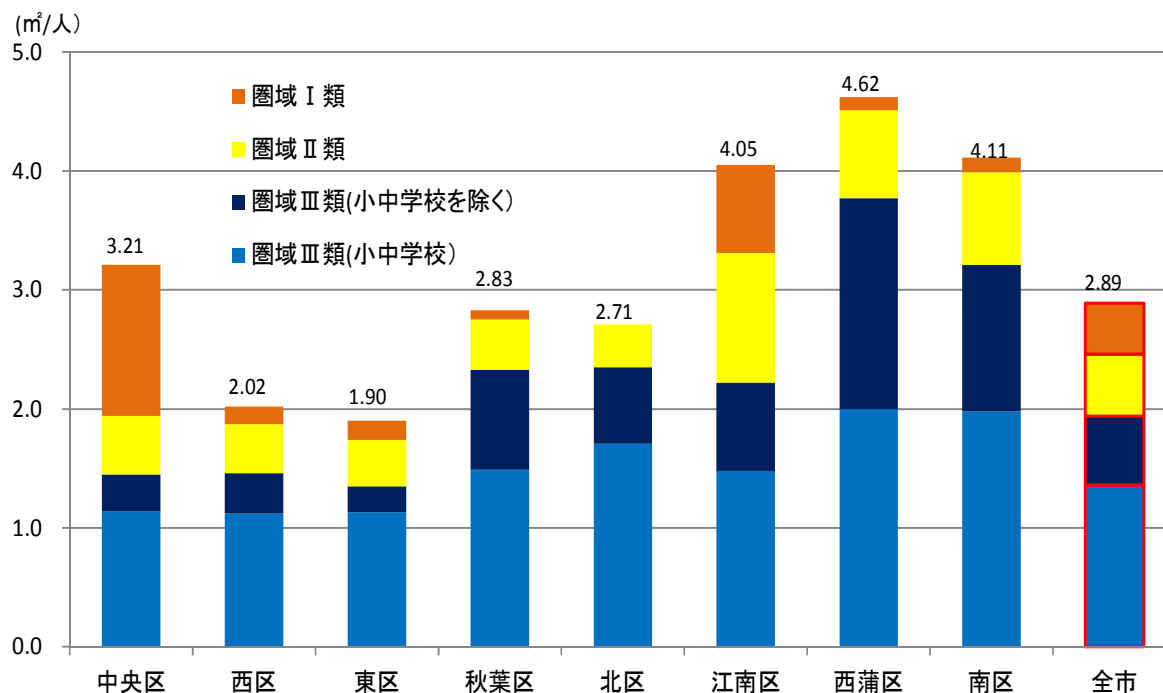

資料：「公有財産台帳（平成 29 年度末）」より作成

第4章 本市の公共施設の現状と課題

4-1 施設の収支と利用コスト

本節では、本市が保有する公共施設を維持・運営するために支出した経費と、そこから得られた収入を用途別に整理し、施設の利用コストを把握します。

4-1-1 施設の収支（純経費）

公共施設には、図書館や児童館など利用者から原則料金を徴収しないで運営している施設と、水族館や文化会館など利用者から入館料、使用料等を得て運営している施設があります。

利用コストを把握するための収支（純経費）を次の式で算出することとします。

収支（純経費） = 市の支出計 - 市の収入計

（指定管理施設の場合：指定管理料以外の市の支出+指定管理料-市の収入計）

※純経費には、建設費や大規模な改修工事費などは含んでいません。

表 4-1 主な市の収入

| | 内 容 |
|--------------|---|
| 施設使用料収入 | 市営住宅家賃、スポーツ施設・文化施設等の入館料、公民館・コミュニティセンター等の使用料など |
| 財産貸付料、目的外使用料 | 自動販売機や電柱等の設置料、施設余裕スペースの貸付料など |
| 負担金 | 保育料 |
| その他収入 | 各種手数料 |

表 4-2 主な市の支出

| | 内 容 |
|------------|--|
| 施設に係るコスト | 光熱水費、工事請負費・修繕費（資本的支出 ^{※1} を除く）、土地・建物の賃借料、施設・設備管理委託料、備品購入費、需用費など |
| 事業運営に係るコスト | 事業委託費、事業物件費（需用費・役務費等）など |
| 人件費 | 人件費 ^{※2} （当該施設に常駐する市職員の人件費） |
| 指定管理料 | 指定管理者への市の支出 |

※ 本白書では上記収支（純経費）について平成 29 年度決算額を用いており、施設によっては通常の支出に加え修繕費などが計上されているケースもあります。

※¹ 資本的支出とは、固定資産の耐用年数を延長させる、または、資産価値を増加させる支出のことです。

※² 人件費については、平成 29 年度実績の平均単価を用いて算出しています。

本白書の対象施設は、表 1-1 財産白書の対象施設によるほか、市条例で 2 つの施設として位置付けられている施設は、主たる用途にのみ、収支（純経費）計上しました。

結果、対象施設は 908 施設となり、施設種別ごとにまとめたものが表 4-3 になります。

表 4-3 施設種別による収支

| 施設種別 (中分類) | 施設数 (重複無し) | 床面積 (㎡) | コスト状況(千円) | | | 市の収支 (千円) |
|---------------|---------------|------------|-----------|------------|-----------|--------------|
| | | | 市の収入 | 市の支出 | | |
| | | | | 直接支出 | 指定管理料 | |
| コミュニティ施設 | 117 | 124,003 | 90,811 | 1,124,607 | 591,732 | 1,625,528 |
| 文化施設 | 32 | 87,640 | 221,986 | 1,290,360 | 1,310,664 | 2,379,038 |
| 社会教育施設 | 44 | 51,578 | 58,385 | 1,923,471 | 16,158 | 1,881,244 |
| スポーツ施設 | 41 | 155,483 | 536,816 | 143,304 | 2,232,982 | 1,839,470 |
| レクリエーション施設 | 16 | 36,037 | 504,020 | 270,074 | 1,027,982 | 794,036 |
| 保養施設 | 5 | 9,619 | 16,530 | 13,266 | 168,523 | 165,259 |
| 学校教育系施設 | 178 | 1,140,435 | 78,495 | 42,245,193 | 0 | 42,166,698 |
| 子育て支援施設 | 231 | 101,332 | 2,260,232 | 10,298,767 | 1,698,429 | 9,736,964 |
| 高齢福祉施設 | 69 | 39,220 | 46,668 | 45,873 | 533,485 | 532,690 |
| 保健施設 | 23 | 26,255 | 14,070 | 595,974 | 33,715 | 615,619 |
| その他福祉施設 | 8 | 19,849 | 29,786 | 672,716 | 130,678 | 773,608 |
| 公営住宅 | 63 | 398,060 | 1,495,456 | 328,403 | 261,009 | -906,044 |
| その他公共用施設 | 5 | 9,538 | 8,639 | 68,709 | 244,969 | 305,039 |
| 公共用産業系施設 | 7 | 26,733 | 250,987 | 14,018 | 381,569 | 144,600 |
| 庁舎系施設 | 36 | 143,587 | 135,203 | 27,049,827 | 340 | 26,914,964 |
| 教育系施設 | 20 | 22,550 | 42 | 1,455,877 | 0 | 1,455,835 |
| その他行政系施設 | 10 | 17,451 | 105,341 | 2,271,505 | 216,039 | 2,382,203 |
| 産業研究施設 | 3 | 3,829 | 11,494 | 159,346 | 18,567 | 166,419 |
| 合計 | 908 | 2,413,199 | 5,864,961 | 89,971,290 | 8,866,841 | 92,973,170 |

本白書で把握した施設の収支（純経費）は約 930 億円となっています。

※この経費には、施設整備の際の建設費を耐用年数にわたって費用配分する減価償却費を含んでいないため、これを含めた場合は、全ての施設で支出が収入を上回ることとなります。

※市の収入とは、主な市の収入（表 4-1 参照）の総額です。

※市の支出のうち、直接支出とは「施設に係るコスト」、「事業運営に係るコスト」、「人件費」の合計額で、「指定管理料」は市が指定管理者に支払った額です。

※市の収支とは、市の支出から市の収入を差し引いた額です。

本市の人口（平成 30 年 3 月末 住民基本台帳）は約 79 万 4 千人ですので、市民 1 人あたり 11 万 7 千円のコストが掛かっていることとなります。

※昨年度と比べ収支が約 2 億 4 千万円増加しています。

市の収支から人件費を除き、施設の維持管理や事業運営に掛かった経費を算出します。

表 4-4 施設種別による収支（市の人件費を除く）

| 施設種別 (中分類) | 施設数 (重複無し) | 床面積 (㎡) | コスト状況(千円) | | | 市の収支 (千円) |
|---------------|---------------|------------|-----------|------------|-----------|--------------|
| | | | 市の収入 | 市の支出 | | |
| | | | | 直接支出 | 指定管理料 | |
| コミュニティ施設 | 117 | 124,003 | 90,811 | 589,277 | 591,732 | 1,090,198 |
| 文化施設 | 32 | 87,640 | 221,986 | 804,650 | 1,310,664 | 1,893,328 |
| 社会教育施設 | 44 | 51,578 | 58,385 | 837,901 | 16,158 | 795,674 |
| スポーツ施設 | 41 | 155,483 | 536,816 | 143,304 | 2,232,982 | 1,839,470 |
| レクリエーション施設 | 16 | 36,037 | 504,020 | 110,074 | 1,027,982 | 634,036 |
| 保養施設 | 5 | 9,619 | 16,530 | 13,266 | 168,523 | 165,259 |
| 学校教育系施設 | 178 | 1,140,435 | 78,495 | 5,051,193 | 0 | 4,972,698 |
| 子育て支援施設 | 231 | 101,332 | 2,260,232 | 1,304,697 | 1,698,429 | 742,894 |
| 高齢福祉施設 | 69 | 39,220 | 46,668 | 41,273 | 533,485 | 528,090 |
| 保健施設 | 23 | 26,255 | 14,070 | 173,544 | 33,715 | 193,189 |
| その他福祉施設 | 8 | 19,849 | 29,786 | 205,216 | 130,678 | 306,108 |
| 公営住宅 | 63 | 398,060 | 1,495,456 | 328,403 | 261,009 | -906,044 |
| その他公共用施設 | 5 | 9,538 | 8,639 | 43,909 | 244,969 | 280,239 |
| 公共用産業系施設 | 7 | 26,733 | 250,987 | 14,018 | 381,569 | 144,600 |
| 庁舎系施設 | 36 | 143,587 | 135,203 | 1,522,187 | 340 | 1,387,324 |
| 教育系施設 | 20 | 22,550 | 42 | 808,677 | 0 | 808,635 |
| その他行政系施設 | 10 | 17,451 | 105,341 | 304,105 | 216,039 | 414,803 |
| 産業研究施設 | 3 | 3,829 | 11,494 | 62,646 | 18,567 | 69,719 |
| 合計 | 908 | 2,413,199 | 5,864,961 | 12,358,340 | 8,866,841 | 15,360,220 |

学校教育系施設や子育て支援施設、庁舎系施設などの直営施設では、人件費を除くと市の収支は大きく下がります。

人件費を除いた施設の収支は約 154 億円となりましたので、市民 1 人あたり 1 万 9 千円のコストが掛かっていることとなります。

※昨年度と比べ収支が約 5 億円増加しています。

4-1-2 公会計から見た施設にかかるコスト

平成 29 年度末の固定資産台帳では、白書対象施設は約 2,789 億円の資産価値を有しており、減価償却費は約 157 億円相当になっていました。

つまり、公会計から見た施設のコストは単年度の収支（純経費）に減価償却費を加算した金額の 1,085 億円（928 億円+157 億円）となり、1 人あたりコストは 13 万 7 千円となります。

4-1-3 施設用途別の利用コスト

本白書対象施設の市民1人あたりコストは11万7千円でしたが、さらに主な用途別でみた利用あたりコストを次の表4-5で算定してみます。

表 4-5 施設種別ごとの利用あたりコスト算出方法

| 施設種別（中分類） | | 利用あたりコストの単位 |
|-----------|--|--------------------------------------|
| A | コミュニティ施設、文化施設、 社会教育施設（図書館除く）、 スポーツ施設、 レクリエーション施設、保養施設、 高齢福祉施設、その他の施設 | 利用者1人あたりのコスト（円/人） |
| B | 図書館 | 貸出図書1冊あたりのコスト（円/冊） |
| C | 小学校、中学校、幼稚園 保育園、ひまわりクラブ | 児童、生徒、園児1人あたりの年間コスト （万円/児童、生徒、園児） |
| D | 給食センター | 給食1食あたりのコスト（円/食）※食材費を除く |
| E | 本庁舎、区役所、出張所 | 対象市民1人あたりの年間コスト（円/人） |

表 4-6 主な施設における利用あたりコスト

| 施設種別 （中分類） | 施設種別 （小分類） | 施設数 （重複あり） | 市の収支 （千円） | 利用量 | | 利用あたりコスト | |
|---------------|---------------|---------------|--------------|-----|--------|-------------|----------------|
| コミュニティ施設 | 市民会館 | 7 | 310,027 | A | 年間利用者数 | 441,071 人 | 703 円 1回1人 |
| | コミュニティセンター | 40 | 387,452 | | | 987,538 人 | 392 円 1回1人 |
| | コミュニティハウス | 14 | 122,775 | | | 255,567 人 | 480 円 1回1人 |
| | 地区公民館 | 25 | 1,252,588 | | | 1,133,210 人 | 1,105 円 1回1人 |
| | 公民館 | 18 | 70,069 | | | 102,564 人 | 683 円 1回1人 |
| | 地区集会場 | 22 | 95,310 | | | 179,227 人 | 532 円 1回1人 |
| 文化施設 | 文化会館 | 6 | 1,093,011 | A | 年間利用者数 | 727,913 人 | 1,502 円 1回1人 |
| 社会教育施設 | 図書館・図書室 | 38 | 1,412,293 | B | 年間貸出冊数 | 4,286,992 冊 | 329 円 1冊 |
| | 生涯学習施設 | 6 | 468,951 | A | 年間利用者数 | 375,110 人 | 1,250 円 1回1人 |
| レクリエーション施設 | 観光施設 | 14 | 790,075 | A | 年間利用者数 | 2,493,298 人 | 317 円 1回1人 |
| 保養施設 | 保養施設 | 5 | 165,259 | A | 年間利用者数 | 537,477 人 | 307 円 1回1人 |
| 学校教育系施設 | 小学校 | 106 | 24,849,465 | C | 児童数 | 39,373 人 | 63 万円 年間児童1人 |
| | 中学校 | 56 | 14,026,294 | | 生徒数 | 19,128 人 | 73 万円 年間生徒1人 |
| | 幼稚園 | 11 | 556,553 | | 園児数 | 668 人 | 83 万円 年間園児1人 |
| 子育て支援施設 | 保育園 | 86 | 8,226,454 | C | 園児数 | 7,768 人 | 106 万円 年間園児1人 |
| | ひまわりクラブ | 121 | 984,018 | | 児童数 | 7,800 人 | 13 万円 年間児童1人 |
| 庁舎系施設 | 本庁舎 | 4 | 13,144,940 | E | 市民 | 794,166 人 | 16,552 円 市民1人 |
| | 区役所 | 8 | 12,529,448 | | 区民 | 794,166 人 | 15,777 円 区民1人 |
| | 出張所 | 14 | 1,104,713 | | 地域住民 | 308,991 人 | 3,575 円 地域住民1人 |
| 教育系施設 | 給食センター | 13 | 1,043,237 | D | 年間調理食数 | 3,909,324 食 | 267 円 1食 |

※ 利用あたりコストの単位（表4-5）は、施設種別ごとにコスト比較するために用いた単位です。

※ 利用あたりコストは、市の収支を利用量（利用単位の総利用者数や総児童数など）で除した全市平均のコストであり、施設平均の利用コストとは違います。

※ この経費には、施設に係る減価償却費を含んでいません。

※ 地区公民館は、社会教育施設として直営で運営しているため、指定管理などの進んだ他のコミュニティ施設よりコストが高くなっています。

4-1-4 区別の利用コスト

(1) 圏域Ⅱ・Ⅲ類の区別人口1人あたりコスト

- ・施設に係る区の人口1人あたりコストについて地域に密着した圏域Ⅱ・Ⅲ類に分けて比較しました。
- ・南区、西蒲区、江南区、北区が区の平均より多くなっています。
- ・南区のⅡ類施設、南区および西蒲区のⅢ類施設（小中学校を除く）のコストが特に平均より多くなっています。

表 4-7 区人口1人あたりコスト

(単位：千円/人)

| 収支(人件費含む) | 中央区 | 西区 | 東区 | 秋葉区 | 北区 | 江南区 | 西蒲区 | 南区 | 平均 |
|-------------|------|------|------|------|-------|-------|-------|-------|------|
| Ⅱ類 | 22.8 | 13.1 | 12.7 | 24.5 | 22.5 | 25.4 | 27.8 | 34.9 | 23.0 |
| Ⅲ類(小中学校を除く) | 14.7 | 17.1 | 12.7 | 22.3 | 25.8 | 28.3 | 39.4 | 40.0 | 25.0 |
| Ⅲ類(小中学校) | 42.6 | 45.7 | 46.8 | 49.9 | 56.2 | 55.6 | 53.1 | 59.8 | 51.2 |
| 計 | 80.1 | 75.9 | 72.2 | 96.8 | 104.6 | 109.2 | 120.3 | 134.7 | 99.2 |

図 4-1 区人口1人あたりコスト

(千円/人)

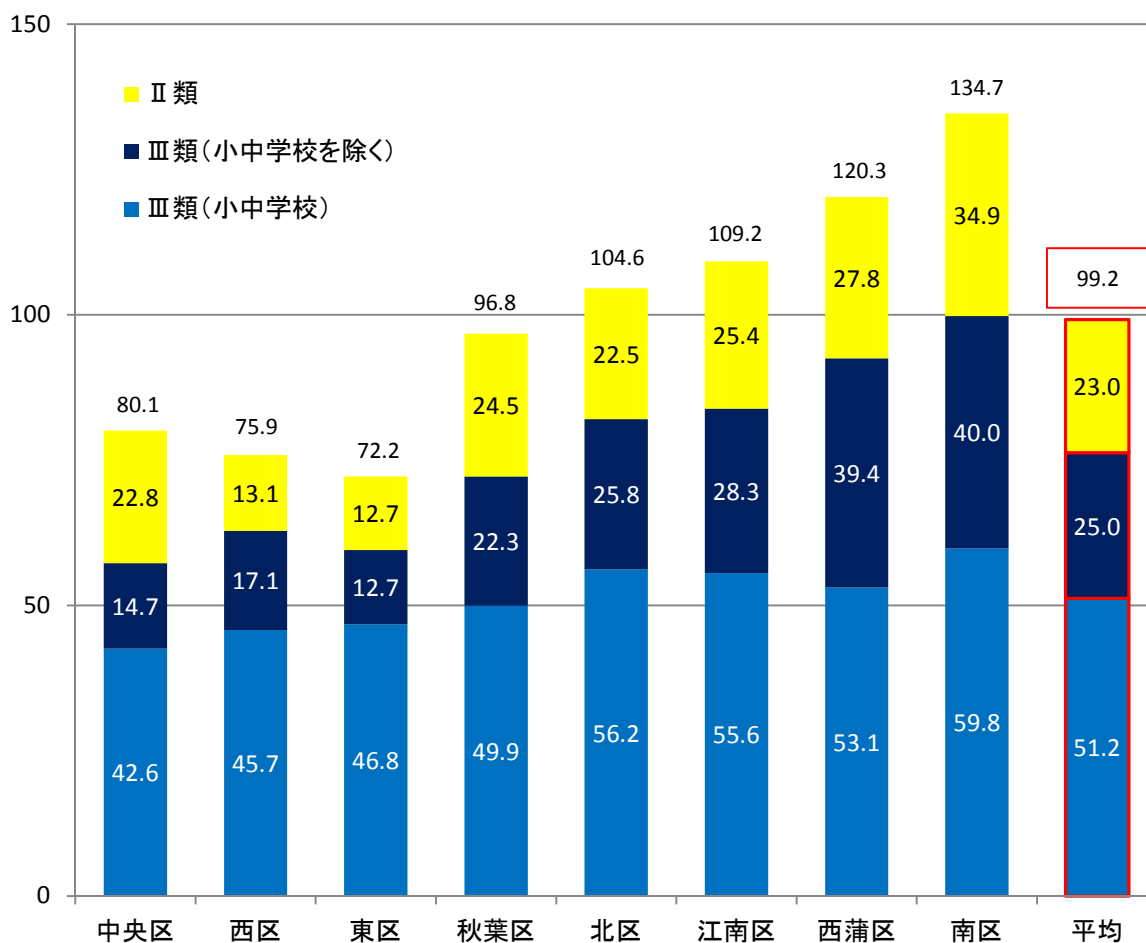

4-2 施設の用途分類別にみた現状と課題

本市の公共施設の現状と課題を整理し、今後の公共施設のあり方を検討する基礎資料とするため、用途分類別に偏差値に基づく分析を行います。分析結果は、第5章巻末資料に掲載しています。分析の視点は下記のとおり整理しました。

4-2-1 分析の視点

公共施設の状況を、コスト（財務）、利用率・利用料（供給）、老朽化状況・耐震化状況（品質）の3つの視点から分析します。

この3つの視点は、いずれも公共施設を運営していく中で重要な視点です。他の施設と比較して、これらの状況が相対的に悪い状況にある施設は、改善が必要です。

表 4-8 分析の視点

| 視 点 | | 内 容 |
|-----|-----------------|------------------------|
| ソフト | コスト（財務） | 適切な経費で施設が運営されているか |
| | 利用率・利用量（供給） | 行政サービスを効率的に提供しているか |
| ハード | 老朽化状況・耐震化状況（品質） | 市民にとって使用しやすい機能を維持しているか |

この3つの視点でそれぞれの施設がどのような状況にあるかを把握するために、表4-10のとおり指標を整理しました。ソフト（コスト、利用率・利用量）に関する指標は表4-11のとおり用途分類別に適切なものを設定し、類似用途の施設と比較分析を行います。

ソフト状況（コスト、利用率・利用量）

各施設がどのような状況にあるのか分析するにあたり、表4-10の「現状分析の分類」にて類似の施設種類ごとに、表4-10及び表4-11に整理した「財務（コスト）」、「供給（利用率・利用量）」で相対比較し、4つの区分に評価します。

表 4-9 分析の区分

| 区 分 | 内 容 |
|------|---|
| 領域 1 | コスト、利用率・利用量ともに偏差値が 50 以上の施設 （コスト状況、利用状況ともに相対的に良好な施設と解釈可能） |
| 領域 2 | コストの偏差値が 50 以上で利用率・利用量の偏差値が 50 未満の施設 （相対的にコストは安いものの、利用が少ない施設と解釈可能） |
| 領域 3 | コストの偏差値が 50 未満で利用率・利用量の偏差値が 50 以上の施設 （相対的にコストが高く、利用が多い施設と解釈可能） |
| 領域 4 | コスト、利用率・利用量ともに偏差値が 50 未満の施設 （相対的に高コストかつ、利用が少ない施設と解釈可能） |

ハード状況（老朽化状況・耐震化状況）の把握

各施設のハードの指標（品質）は、償却率、耐震化率として第5章巻末資料に掲載しています。

表 4-10 用途分類別分析指標と現状分析の分類

| 施設種別 | | ソフトの指標 | | | ハードの指標 | | 現状分析の分類 |
|--------------|-----------------|-----------|-------------------|----------|--------|--------|-----------|
| 中分類 | 小分類 | コスト | 利用率 | 利用量 | 償却率 | 耐震化対応率 | |
| コミュニティ施設 | 1 市民会館 | 純経費/利用者数 | 利用コマ数/ 利用可能コマ数 | | | | A |
| | 2 コミュニティセンター | | | | | | B |
| | 3 コミュニティハウス | | | | | | |
| | 4 地区公民館 | | | | | | |
| | 5 公民館 | | | | | | |
| | 6 地区集会場 | | | | | | |
| 文化施設 | 7 文化会館 | 純経費/利用者数 | 利用コマ数/ 利用可能コマ数 | | | | A |
| | 8 美術館 | | | | | | C |
| | 9 博物館 | | | | | | |
| | 10 資料館 | | | | | | |
| 社会教育施設 | 11 図書館・図書室 | 純経費/貸出図書数 | 貸出図書数/ 蔵書数 | | | | D |
| | 12 生涯学習施設 | 純経費/利用者数 | 利用コマ数/ 利用可能コマ数 | | | | 利用者数/日 |
| スポーツ施設 | 13 総合体育施設 | 純経費/利用者数 | | 利用者数/㎡/日 | | | E |
| | 14 屋内体育施設 | | | 利用者数/日 | | | F |
| | 15 屋外体育施設 | | | 利用者数/㎡/日 | | | E |
| | 16 プール | | | | | | |
| レクリエーション施設 | 17 キャンプ場 | | | | | | |
| 保養施設 | 18 観光施設 | 純経費/利用者数 | | 利用者数/日 | | | G |
| | 19 保養施設 | 純経費/利用者数 | | 利用者数/日 | | | |
| 学校教育系施設 | 20 小学校 | 純経費/児童数 | | ㎡/児童数 | | | H |
| | 21 中学校 | 純経費/生徒数 | | ㎡/生徒数 | | | I |
| | 22 高等学校 | | | | | | |
| | 23 中等教育学校 | | | | | | |
| | 24 幼稚園 | 純経費/園児数 | | ㎡/園児数 | | | J |
| 子育て支援施設 | 25 特別支援学校 | | | | | | |
| | 26 保育園 | 純経費/園児数 | | ㎡/園児数 | | | K |
| | 27 ひまわりクラブ | 純経費/児童数 | | ㎡/児童数 | | | L |
| | 28 児童館 | 純経費/利用者数 | 利用者数/㎡/日 | | | | M |
| 29 子育て支援センター | 純経費/利用者数 | 利用者数/㎡/日 | | N | | | |
| 高齢福祉施設 | 30 老人デイサービスセンター | | | | | | |
| | 31 老人憩の家 | 純経費/利用者数 | | 利用者数/㎡/日 | | | O |
| | 32 老人ホーム | | | | | | |
| | 33 その他高齢福祉施設 | 純経費/利用者数 | | 利用者数/㎡/日 | | | O |
| 保健施設 | 34 保健福祉センター | 純経費/利用者数 | 利用コマ数/ 利用可能コマ数 | | | | T |
| | 35 健康センター | 純経費/利用者数 | 利用コマ数/ 利用可能コマ数 | | | | T |
| その他福祉施設 | 36 障がい福祉施設 | | | | | | |
| | 37 社会福祉施設 | | | | | | |
| 公営住宅 | 39 公営住宅 | | | | | | |
| その他公共用施設 | 42 公共用農業施設 | | | | | | |
| | 43 斎場 | | | | | | |
| | 45 その他公共用施設 | | | | | | |
| 公共用産業系施設 | 47 勤労者会館 | 純経費/利用者数 | 利用コマ数/ 利用可能コマ数 | | | | B (※1) |
| | 48 その他公共用産業施設 | ※2 | | | | | |
| 庁舎系施設 | 49 本庁舎 | 純経費/対象人口 | | | | | P |
| | 50 区役所 | | | | | | ㎡/職員数 |
| | 51 出張所 | | | | | | |
| | 52 連絡所 | | | | | | |
| | 53 民間借上げ事業所 | | | | | | |
| 教育系施設 | 57 教育センター | 純経費/㎡ | | ㎡/職員数 | | | R |
| | 58 給食センター | 純経費/食数 | | 食数/㎡/日 | | | S |
| その他行政系施設 | 59 福祉施設（事務所系） | | | | | | |
| | 60 保健所 | | | | | | |
| | 62 その他行政系施設 | | | | | | |
| | 64 環境施設 | | | | | | |
| 産業研究施設 | 67 産業研究施設 | | | | | | |

■ 黒塗りの分類の施設については、施設数が少ない（小分類 17. 22. 23. 25. 32. 36. 37. 42. 53. 59. 60. 62. 64. 67）、公設民営で行っている（小分類 30）、統一的な利用コストや利用量の設定が難しい（小分類 34. 35. 36. 37. 43. 45）、既に統一的な管理を行っている（小分類 39）などにより、今年度についてはハードの指標のみ設定しています。

※1 新潟勤労者総合福祉センター（テルサ）については、Aで評価を行います。

※2 その他公共用産業施設については、産業振興センターと花とみどり館のみ評価を行います。

※3 産業振興センターについては、Aで評価を行い、花とみどり館については、Gで評価を行います。

※ 指標については次年度以降見直す可能性があります。

第5章 巻末資料

5-1 本書における圏域区分別施設一覧

表 5-1 圏域区分別施設一覧

| 圏域区分 | 圏域 | 摘要施設 | 適用条件 | 施設数 |
|------|----------------|--|---|-----|
| I | 全市域 | 新潟市民芸術文化会館、 美術館、新潟美術館、歴史博物館、旧齋藤家別邸、旧小澤邸、會津八一記念館、文化財センター、 新潟市アイスアリーナ、新潟市庭球場、新潟市陸上競技場、 水族館、食育・花育センター、動物ふれあいセンター、食と花の交流センター、 新潟市マンガの家、新潟市マンガ・アニメ情報館、アグリパーク、 大畑少年センター、こども創造センター、 新潟勤労者総合福祉センター、産業振興センター、 本庁舎(本館)、本庁舎(分館)、白山浦庁舎、上大川前庁舎、 教育相談センター、総合教育センター、 明鏡高等学校、万代高等学校、高志中等教育学校、東特別支援学校、西特別支援学校、 養護老人ホーム松鶴荘、特別養護老人ホーム大山台ホーム、 けんこう広場ROSAぴあ、 児童発達支援センター、明生園、発達障害支援センター、めいせいデイサポートセンター、 青山斎場、 新潟市職業訓練実習場、 児童相談所、乳児院はるかぜ、 新潟市総合保健医療センター、急患診療センター、新潟市口腔保健福祉センター、 食肉衛生検査所、 衛生環境研究所、 新潟市バイオリサーチセンター、農業活性化研究センター | 市を代表する施設の中から利用状況や規模などから分類した。 | 51 |
| II | 区域 (1～3区程度) | 市民会館(7)、新潟国際友好会館、地区公民館(3)、文化会館(5)、 潟東樋口記念美術館、石油の世界館、資料館(11)、 中央図書館、生涯学習センター、 総合体育施設(12)、みどり森の運動公園、プール(4)、屋外体育施設(2)、 観光施設(5)、ふれあい健康センター(アクアパークにいがた)、 区役所(8)、教育相談室(5)、 キャンプ場(2)、 デイサービスセンター(19)、 新潟市総合福祉会館、江南区福祉センターきらとぴあ、 斎場(4) | 区を代表する施設の中から利用状況や規模などから分類した。また、配置により利用者が隣接区にまたがる施設についても区分IIとした。 | 96 |
| III | 地域 (上記以外) | コミュニティセンター(39)、コミュニティハウス(14)、地区公民館(22)、公民館(18)、地区集会場(22)、 北区郷土博物館、資料館(5)、 図書館(18)、図書室(19)、生涯学習施設(5)、 屋内体育施設(14)、プール(2)、屋外体育施設(3)、 観光施設(2)、保養施設(4)、花とみどり館(小須戸地区花とみどりのシンボルゾーン)、 小学校(106)、中学校(56)、幼稚園(11)、 保育園(86)、ひまわりクラブ(121)、児童館(13)、子育て支援センター(9)、 老人憩の家(30)、その他高齢者福祉施設(18)、 勤労者会館(3)、 出張所(14)、連絡所(10)、 給食センター(13)、 保健福祉センター(8)、健康センター(14)、 西川社会福祉センター、巻ふれあい福祉センター、 高齢者福祉施設、シルバ人材センター東事務所、西清掃センター事務所、新潟地区グリーンセンター | IおよびII以外の地域に密着した施設について分類した。 | 707 |

※公営住宅63施設は圏域区分の対象外としています。

※施設の圏域区分および対象施設については、昨年度から見直したものがあります。また、次年度以降見直す可能性があります。

※公営住宅63施設を含む対象施設数は917施設ですが、条例が重複している施設が9施設あり、調査対象施設数は908施設です。

5-2 コミュニティ施設

| 小分類 | 施設一覽 | | | | コスト状況 | | | 利用状況 | | 利用コスト状況 | | 利用率 | | 品質情報 | | 圏域区分 | 領域区分 |
|-----------|-----------------|----------------|-----------------------|-------------|----------|----------|-----------|---------|-----------|---------|--------|------|--------|---------|-----|------|------|
| | 区名 | 施設名 | 使用面積(m ²) | 建築年 | 市の支出(千円) | 市の収入(千円) | 指定管理料(千円) | 利用者数(人) | 利用コスト(千円) | 偏差値 | 利用率(%) | 偏差値 | 償却率(%) | 耐震化率(%) | | | |
| 市民会館 | 東区 | 東区プラザ | 2,865.5 | 平成5年 | 17,766 | 18,959 | 0 | 127,848 | -0,006 | 60.5 | 53.0 | 54.7 | 46 | 100 | Ⅱ | 1 | |
| | 中央区 | 万代市民会館 | 3,816.9 | 平成3年 | 53,650 | 8,836 | 0 | 65,100 | 0,688 | 53.8 | 56.2 | 56.5 | 49 | 100 | Ⅱ | 1 | |
| | 中央区 | 市民プラザ | 1,573.6 | 平成5年 | 65,211 | 10,276 | 84,843 | 39,221 | 3,564 | 26.4 | 74.8 | 67.0 | 46 | 100 | Ⅱ | 3 | |
| | 江南区 | 魚田市民会館 | 5,569.0 | 昭和50年 | 2,042 | 4,908 | 31,380 | 68,061 | 0,419 | 56.4 | 21.1 | 36.6 | 80 | 100 | Ⅱ | 2 | |
| | 秋葉区 | 新津地区市民会館 | 1,749.6 | 昭和48年～平成13年 | 12,230 | 2,290 | 0 | 14,770 | 0,673 | 54.0 | 25.9 | 39.3 | 74 | 100 | Ⅱ | 2 | |
| | 西区 | 西新湊市民会館 | 2,816.7 | 平成9年 | 40,757 | 4,584 | 0 | 22,242 | 1,626 | 44.9 | 26.7 | 39.8 | 39 | 100 | Ⅱ | 4 | |
| | 西区 | 黒埜市民会館 | 3,757.9 | 平成18年 | 59,417 | 7,780 | 0 | 103,829 | 0,497 | 55.7 | 58.1 | 57.5 | 22 | 100 | Ⅱ | 1 | |
| | 北區 | 北區コミュニティセンター | 1,597.8 | 平成11年 | 843 | 88 | 10,476 | 39,634 | 0,283 | 56.4 | 51.2 | 64.9 | 34 | 100 | Ⅲ | 1 | |
| | 北區 | 森塚コミュニティセンター | 845.5 | 平成3年 | 0 | 57 | 9,594 | 32,978 | 0,289 | 56.4 | 29.9 | 52.1 | 50 | 100 | Ⅲ | 1 | |
| | 北區 | 岡方コミュニティセンター | 716.2 | 平成14年～平成25年 | 17 | 0 | 8,049 | 9,086 | 0,888 | 50.1 | 9.6 | 39.8 | 21 | 100 | Ⅲ | 2 | |
| 北區 | 早瀬コミュニティセンター | 1,001.7 | 昭和56年～平成24年 | 209 | 0 | 10,191 | 21,894 | 0,475 | 54.4 | 17.2 | 44.4 | 84 | 100 | Ⅲ | 2 | | |
| 北區 | 木崎コミュニティセンター | 787.3 | 平成21年 | 0 | 0 | 8,971 | 10,932 | 0,821 | 50.8 | 16.5 | 44.0 | 52 | 100 | Ⅲ | 2 | | |
| 北區 | 長瀬コミュニティセンター | 969.8 | 昭和60年～平成20年 | 1,236 | 59 | 8,953 | 15,343 | 0,660 | 52.5 | 11.5 | 41.0 | 41 | 100 | Ⅲ | 2 | | |
| 東區 | シルバニア石山 | 1,403.2 | 平成4年～平成13年 | 1,646 | 0 | 16,063 | 45,641 | 0,388 | 55.3 | 57.4 | 68.7 | 44 | 100 | Ⅲ | 1 | | |
| 東區 | 中地区コミュニティセンター | 1,592.2 | 平成6年 | 2,600 | 280 | 11,644 | 40,965 | 0,341 | 55.8 | 44.8 | 61.1 | 42 | 100 | Ⅲ | 1 | | |
| 東區 | 木戸コミュニティセンター | 661.7 | 昭和55年～平成7年 | 822 | 0 | 14,067 | 23,225 | 0,641 | 52.7 | 47.0 | 62.4 | 52 | 100 | Ⅲ | 1 | | |
| 中央区 | 新潟国際友好会館 | 554.5 | 平成17年 | 15,651 | 75 | 0 | 22,987 | 0,678 | 52.3 | 58.2 | 69.1 | 32 | 100 | Ⅱ | 1 | | |
| 中央区 | 北部総合コミュニティセンター | 6,525.8 | 昭和38年～昭和58年 | 402 | 267 | 20,034 | 80,980 | 0,249 | 56.8 | 65.3 | 61.4 | 86 | 53 | Ⅲ | 1 | | |
| 中央区 | 東新湊コミュニティセンター | 927.0 | 平成3年 | 7,474 | 0 | 5,287 | 35,387 | 0,361 | 55.6 | 37.9 | 56.9 | 49 | 100 | Ⅲ | 1 | | |
| 中央区 | 駅前コミュニティセンター | 1,991.9 | 平成7年 | 995 | 625 | 15,310 | 48,303 | 0,325 | 56.0 | 51.7 | 65.2 | 42 | 100 | Ⅲ | 1 | | |
| 江南区 | 魚田駅前地域交流センター | 1,243.0 | 平成19年 | 314 | 2,774 | 18,719 | 14,127 | 1,151 | 47.3 | 24.5 | 48.8 | 27 | 100 | Ⅲ | 4 | | |
| 江南区 | 魚田地区コミュニティセンター | 1,599.6 | 平成27年 | 0 | 54 | 9,659 | 44,980 | 0,214 | 57.2 | 23.6 | 48.3 | 8 | 100 | Ⅲ | 2 | | |
| 江南区 | 二本木地区コミュニティセンター | 274.0 | 平成12年 | 0 | 1 | 1,601 | 5,691 | 0,281 | 56.5 | 7.3 | 38.4 | 37 | 100 | Ⅲ | 2 | | |
| 江南区 | 小杉地区コミュニティセンター | 596.3 | 昭和61年～平成1年 | 2,137 | 0 | 4,726 | 7,236 | 0,948 | 49.5 | 9.2 | 39.6 | 65 | 100 | Ⅲ | 4 | | |
| 秋葉区 | 小合地区コミュニティセンター | 930.0 | 平成3年～平成16年 | 912 | 5 | 8,672 | 15,484 | 0,619 | 52.9 | 22.4 | 47.5 | 49 | 100 | Ⅲ | 2 | | |
| 秋葉区 | 新津地域交流センター | 3,257.4 | 平成22年 | 640 | 2,733 | 15,710 | 61,040 | 0,223 | 57.1 | 41.8 | 59.2 | 21 | 100 | Ⅲ | 1 | | |
| 秋葉区 | 新堀コミュニティセンター | 600.0 | 平成24年 | 381 | 83 | 6,972 | 7,337 | 0,991 | 49.0 | 20.6 | 46.5 | 12 | 100 | Ⅲ | 4 | | |
| 秋葉区 | 坂川コミュニティセンター | 2,717.9 | 昭和58年～平成15年 | 505 | 22 | 10,910 | 59,553 | 0,191 | 57.4 | 43.8 | 60.5 | 57 | 100 | Ⅲ | 1 | | |
| 秋葉区 | 金津地区コミュニティセンター | 985.1 | 平成17年 | 1,828 | 37 | 8,685 | 23,447 | 0,447 | 54.7 | 45.3 | 61.4 | 33 | 100 | Ⅲ | 1 | | |
| 秋葉区 | 小須戸まちづくりセンター | 1,548.5 | 平成26年 | 281 | 52 | 11,781 | 34,590 | 0,347 | 55.8 | 27.2 | 50.4 | 7 | 100 | Ⅲ | 1 | | |
| 南区 | 新堀地域生活センター | 483.6 | 昭和58年 | 0 | 8 | 4,412 | 5,547 | 0,794 | 51.1 | 8.2 | 39.0 | 68 | 100 | Ⅲ | 2 | | |
| 南区 | 白根地域生活センター | 1,759.4 | 昭和44年 | 0 | 4 | 11,167 | 36,044 | 0,310 | 56.2 | 35.1 | 55.2 | 90 | 100 | Ⅲ | 1 | | |
| 南区 | 茨宮地域生活センター | 423.7 | 昭和52年 | 0 | 0 | 4,367 | 7,615 | 0,573 | 53.4 | 13.3 | 42.0 | 78 | 100 | Ⅲ | 2 | | |
| 南区 | 庄瀬地域生活センター | 513.9 | 昭和54年 | 415 | 0 | 4,508 | 6,793 | 0,725 | 51.8 | 10.5 | 40.4 | 70 | 100 | Ⅲ | 2 | | |
| 南区 | 小杉地域生活センター | 453.8 | 昭和55年 | 388 | 2 | 4,479 | 6,783 | 1,017 | 49.8 | 8.7 | 39.3 | 72 | 100 | Ⅲ | 4 | | |
| 南区 | 白井地域生活センター | 527.4 | 昭和56年 | 833 | 2 | 4,547 | 5,103 | 1,054 | 49.4 | 9.4 | 39.1 | 71 | 100 | Ⅲ | 4 | | |
| 南区 | 大塚地域生活センター | 505.2 | 昭和59年 | 0 | 0 | 4,610 | 38,038 | 0,121 | 58.1 | 33.8 | 54.6 | 61 | 100 | Ⅲ | 0 | | |
| 南区 | 森島地域生活センター | 523.4 | 昭和60年 | 0 | 2 | 4,644 | 3,450 | 1,346 | 45.3 | 6.7 | 38.1 | 60 | 100 | Ⅲ | 4 | | |
| 南区 | 根岸地域生活センター | 518.6 | 昭和57年 | 125 | 1 | 4,557 | 7,247 | 0,646 | 52.6 | 10.0 | 40.1 | 69 | 100 | Ⅲ | 2 | | |
| 南区 | 大塚地域生活センター | 929.1 | 平成4年～平成16年 | 404 | 1 | 9,710 | 17,221 | 0,587 | 53.3 | 20.6 | 46.5 | 44 | 100 | Ⅲ | 1 | | |
| 西区 | 坂井輪コミュニティセンター | 745.1 | 昭和61年 | 228 | 63 | 8,057 | 31,344 | 0,262 | 56.7 | 45.9 | 61.7 | 100 | 100 | Ⅲ | 1 | | |
| 西区 | 西コミュニティセンター | 1,623.0 | 平成5年 | 1,966 | 57 | 11,936 | 42,550 | 0,325 | 56.0 | 50.1 | 64.3 | 43 | 100 | Ⅲ | 1 | | |
| 西区 | 内野まちづくりセンター | 1,274.0 | 平成28年 | 9,342 | 0 | 5,172 | 55,330 | 0,262 | 56.7 | 38.4 | 57.2 | 0 | 100 | Ⅲ | 1 | | |
| 西浦区 | 松野地域コミュニティセンター | 496.9 | 平成25年 | 0 | 0 | 6,056 | 7,616 | 0,795 | 51.1 | 17.7 | 44.7 | 19 | 100 | Ⅲ | 2 | | |
| 西浦区 | 西ノ口地域コミュニティセンター | 275.7 | 平成7年 | 0 | 0 | 5,538 | 4,041 | 1,370 | 45.0 | 25.3 | 49.3 | 84 | 100 | Ⅲ | 4 | | |
| 西浦区 | 角田地区コミュニティセンター | 497.0 | 平成27年 | 0 | 0 | 6,468 | 9,788 | 0,661 | 52.5 | 26.7 | 50.1 | 10 | 100 | Ⅲ | 1 | | |
| 西浦区 | 中ノ口地区コミュニティセンター | 545.1 | 昭和53年～平成5年 | 1,711 | 0 | 4,197 | 4,188 | 1,411 | 44.6 | 7.9 | 38.8 | 79 | 84 | Ⅲ | 4 | | |
| コミュニティハウス | 東區 | はなみずきコミュニティハウス | 495.0 | 平成13年 | 194 | 0 | 7,280 | 17,552 | 0,426 | 54.9 | 43.8 | 60.5 | 32 | 100 | Ⅲ | 1 | |
| | 東區 | 下山コミュニティハウス | 467.6 | 平成20年 | 0 | 0 | 8,490 | 24,923 | 0,341 | 55.8 | 51.6 | 65.2 | 20 | 100 | Ⅲ | 1 | |
| | 東區 | 山の下まちづくりセンター | 978.7 | 昭和52年～平成19年 | 6,701 | 0 | 4,270 | 17,335 | 0,633 | 52.8 | 42.7 | 59.8 | 69 | 100 | Ⅲ | 1 | |
| | 東區 | 石山南まちづくりセンター | 452.3 | 昭和51年～平成26年 | 49 | 0 | 6,453 | 28,720 | 0,226 | 57.0 | 61.4 | 71.1 | 48 | 100 | Ⅲ | 1 | |
| | 東區 | 大形まちづくりセンター | 502.3 | 昭和54年～平成9年 | 3,673 | 0 | 4,270 | 15,337 | 0,518 | 54.0 | 37.9 | 56.9 | 74 | 100 | Ⅲ | 1 | |
| | 東區 | 東山コミュニティハウス | 455.4 | 平成21年 | 809 | 70 | 6,525 | 25,150 | 0,289 | 56.4 | 67.0 | 74.5 | 37 | 100 | Ⅲ | 1 | |
| | 中央区 | 上山コミュニティハウス | 496.1 | 平成14年 | 3,960 | 63 | 7,102 | 15,982 | 0,688 | 52.2 | 35.8 | 55.6 | 30 | 100 | Ⅲ | 1 | |
| | 中央区 | 二葉コミュニティハウス | 596.3 | 平成14年 | 487 | 68 | 6,965 | 16,332 | 0,452 | 54.7 | 38.4 | 57.2 | 28 | 100 | Ⅲ | 1 | |
| | 中央区 | 寄居コミュニティハウス | 1,175.8 | 昭和46年 | 4,154 | 31 | 12,656 | 5,800 | 2,893 | 29.1 | 6.7 | 38.1 | 89 | 100 | Ⅲ | 4 | |
| | 中央区 | 白山コミュニティハウス | 390.8 | 平成12年 | 1,494 | 46 | 5,263 | 11,290 | 0,594 | 53.2 | 43.8 | 60.5 | 32 | 100 | Ⅲ | 1 | |
| | 中央区 | 白根コミュニティハウス | 533.5 | 平成9年 | 2,796 | 70 | 3,921 | 25,093 | 0,265 | 56.6 | 49.7 | 64.0 | 35 | 100 | Ⅲ | 1 | |
| | 中央区 | 間原コミュニティハウス | 620.0 | 平成9年 | 646 | 0 | 9,948 | 6,744 | 1,571 | 42.9 | 25.2 | 49.2 | 33 | 100 | Ⅲ | 4 | |
| | 西区 | 五十嵐コミュニティハウス | 505.9 | 平成14年～平成24年 | 623 | 62 | 7,791 | 19,723 | 0,423 | 55.0 | 52.4 | 65.6 | 30 | 100 | Ⅲ | 1 | |
| | 西区 | 青山コミュニティハウス | 365.5 | 昭和57年～平成14年 | 420 | 0 | 6,245 | 25,586 | 0,260 | 56.7 | 58.4 | 69.3 | 95 | 100 | Ⅲ | 1 | |
| | 地区公民館 | 北區 | 北區公民館 | 1,810.6 | 昭和56年 | 51,588 | 804 | 0 | 23,609 | 2,151 | 36.9 | 29.1 | 51.6 | 65 | 100 | Ⅲ | 3 |
| 北區 | | 農業地区公民館 | 1,756.2 | 昭和52年～平成15年 | 66,557 | 1,401 | 0 | 45,409 | 1,435 | 44.4 | 43.4 | 60.2 | 73 | 100 | Ⅲ | 3 | |
| 東區 | | 中地区公民館 | 2,139.1 | 昭和52年～昭和58年 | 72,197 | 1,232 | 0 | 45,287 | 1,567 | 43.0 | 36.8 | 56.2 | 69 | 100 | Ⅲ | 3 | |
| 東區 | | 石山地区公民館 | 1,835.0 | 昭和54年 | 40,211 | 1,290 | 0 | 43,926 | 0,886 | 50.1 | 40.0 | 58.2 | 74 | 100 | Ⅲ | 1 | |
| 中央区 | | 間原地区公民館 | 1,510.9 | 平成2年 | 33,785 | 1,916 | 0 | 43,838 | 0,727 | 51.8 | 44.4 | 60.8 | 54 | 100 | Ⅲ | 1 | |
| 中央区 | | 東地区公民館 | 1,712.5 | 昭和40年 | 39,514 | 1,725 | 0 | 38,881 | 0,972 | 49.2 | 32.5 | 53.6 | 50 | 100 | Ⅲ | 3 | |
| 中央区 | | 鳥居野地区公民館 | 1,906.1 | 昭和55年 | 37,469 | 1,784 | 0 | 57,738 | 0,618 | 52.9 | 52.6 | 65.8 | 72 | 100 | Ⅲ | 1 | |
| 江南区 | | 曾野木地区公民館 | 1,134.8 | 昭和62年 | 29,654 | 911 | 0 | 25,910 | 1,109 | 47.8 | 35.2 | 55.3 | 58 | 100 | Ⅲ | 3 | |
| 江南区 | | 横堤地区公民館 | 1,629.8 | 平成22年 | 32,640 | 961 | 0 | 18,423 | 1,720 | 41.4 | 19.7 | 45.9 | 19 | 100 | Ⅲ | 4 | |
| 南区 | | 味方地区公民館 | 943.3 | 昭和55年～平成24年 | 24,505 | 223 | 0 | 5,183 | 4,685 | 10.3 | 7.9 | 38.8 | 74 | 100 | Ⅲ | 4 | |
| 南区 | | 月海地区公民館 | 624.0 | 昭和54年 | 22,109 | 128 | 0 | 3,189 | 6,893 | -12.9 | 6.9 | 38.2 | 73 | 100 | Ⅲ | 4 | |
| 南区 | | 小針青山公民館 | 1,032.0 | 平成9年 | 23,891 | 1,791 | 0 | 41,032 | 0,534 | 53.8 | 49.5 | 63.9 | 40 | 100 | Ⅲ | 1 | |
| 西区 | | 西地区公民館 | 1,392.2 | 昭和55年 | 37,561 | 1,621 | 0 | 41,344 | 0,869 | 50.3 | 44.9 | 61.1 | 73 | 100 | Ⅲ | 1 | |
| 西區 | | 坂井輪地区公民館 | 2,715.6 | 昭和54年 | 58,37 | | | | | | | | | | | | |

| 施設一覧 | | | | コスト状況 | | | 利用状況 | 利用コスト状況 | | 利用率 | | 品質情報 | | 圏域区分 | 領域区分 | | |
|------|--------------|-----------------------|----------|-------------|-----------|-----------|------------|----------|------------|-------|---------|------|---------|------|------|----------|---|
| 小分類 | 区名 | 施設名 | 使用面積 (㎡) | 建築年 | 市の支出 (千円) | 市の収入 (千円) | 指定管理料 (千円) | 利用者数 (人) | 利用コスト (千円) | 偏差値 | 利用率 (%) | 偏差値 | 償却率 (%) | | | 耐震化率 (%) | |
| 公民館 | 北区 | 南浜公民館 | 407.0 | 昭和52年 | 3,253 | 31 | 0 | 1,488 | 2,165 | 36.7 | 16.6 | 44.0 | 74 | 100 | Ⅲ | 4 | |
| | 北区 | 湯川公民館 | 357.0 | 昭和53年 | 3,557 | 195 | 0 | 4,811 | 0,699 | 52.1 | 26.3 | 49.9 | 76 | 100 | Ⅲ | 2 | |
| | 東区 | 木戸公民館 | 214.8 | 昭和49年～昭和59年 | 2,414 | 92 | 0 | 3,124 | 0,743 | 51.6 | 12.3 | 41.4 | 100 | 10 | Ⅲ | 2 | |
| | 江南区 | 大江山農村環境改善センター(大江山公民館) | 1,551.9 | 昭和55年～平成3年 | 0 | 173 | 9,582 | 21,283 | 0,442 | - | 23.5 | - | 72 | 100 | Ⅲ | 1 | |
| | 江南区 | 南川公民館 | 423.9 | 平成3年 | 3,163 | 164 | 0 | 4,090 | 0,733 | 51.7 | 10.5 | 40.4 | 50 | 100 | Ⅲ | 2 | |
| | 南区 | 西白根公民館 | 483.8 | 平成15年 | 922 | 13 | 0 | 1,360 | 0,668 | 52.4 | 14.1 | 42.5 | 64 | 100 | Ⅲ | 2 | |
| | 南区 | 味方公民館 | 528.9 | 昭和57年～平成16年 | 1,206 | 246 | 0 | 2,835 | 0,339 | 55.9 | 22.1 | 47.4 | 43 | 100 | Ⅲ | 2 | |
| | 南区 | 七穂公民館 | 530.2 | 平成16年 | 1,434 | 16 | 0 | 1,805 | 0,786 | 51.2 | 23.8 | 48.4 | 43 | 100 | Ⅲ | 2 | |
| | 西区 | 黒崎北部公民館 | 989.1 | 昭和59年 | 14,625 | 1,181 | 0 | 27,181 | 0,495 | 54.2 | 43.1 | 60.0 | 64 | 100 | Ⅲ | 1 | |
| | 西区 | 黒崎南部公民館 | 519.4 | 平成23年 | 8,223 | 581 | 0 | 18,486 | 0,413 | 55.1 | 37.8 | 56.8 | 16 | 100 | Ⅲ | 1 | |
| | 西区 | 中野小屋公民館 | 390.3 | 昭和58年 | 4,195 | 97 | 0 | 2,345 | 1,748 | 41.1 | 6.3 | 37.8 | 66 | 100 | Ⅲ | 4 | |
| | 西区 | 赤塚公民館 | 386.8 | 昭和55年 | 3,609 | 44 | 0 | 1,480 | 2,409 | 34.2 | 6.9 | 38.2 | 59 | 100 | Ⅲ | 4 | |
| | 西浦区 | 間瀬公民館 | 571.6 | 昭和60年 | 999 | 2 | 0 | 297 | 3,357 | 24.2 | 4.8 | 36.9 | 64 | 100 | Ⅲ | 4 | |
| | 西浦区 | かたひがし生活体験館 | 316.9 | 昭和50年～平成15年 | 417 | 36 | 0 | 533 | 0,715 | 51.9 | 3.2 | 36.0 | 99 | 3 | Ⅲ | 2 | |
| | 西浦区 | 峰岡公民館 | 401.0 | 昭和60年 | 8,107 | 130 | 0 | 4,926 | 1,619 | 42.4 | 8.3 | 39.0 | 64 | 100 | Ⅲ | 4 | |
| | 西浦区 | 漆山公民館 | 470.9 | 平成4年 | 5,875 | 48 | 0 | 3,629 | 1,606 | 42.6 | 7.5 | 38.5 | 50 | 100 | Ⅲ | 4 | |
| | 西浦区 | 巻やすらぎ会館 | 417.7 | 昭和41年～昭和47年 | 1,112 | 50 | 0 | 2,753 | 0,386 | 55.4 | 5.4 | 37.3 | 94 | 40 | Ⅲ | 2 | |
| | 西浦区 | 巻ふるさと会館 | 332.7 | 昭和55年 | 475 | 0 | 0 | 138 | 3,442 | 23.3 | 1.4 | 34.9 | 72 | 100 | Ⅲ | 4 | |
| | 地区集会場 | 北区 | 長浦農村公園 | 133.3 | 平成9年 | 1,136 | 33 | 0 | 1,946 | 0,567 | 53.5 | 41.1 | 58.8 | 80 | 100 | Ⅲ | 1 |
| | | 北区 | 大田農村公園 | 45.5 | 平成17年 | 414 | 0 | 0 | 549 | 0,754 | 51.5 | 18.4 | 45.1 | 50 | 100 | Ⅲ | 2 |
| 東区 | | 臨空船江会館 | 521.5 | 平成12年 | 0 | 57 | 6,756 | 12,829 | 0,522 | 53.9 | 30.7 | 52.5 | 34 | 100 | Ⅲ | 1 | |
| 江南区 | | 亀田あけぼの会館 | 590.4 | 昭和60年 | 0 | 533 | 3,515 | 4,140 | 0,720 | 51.9 | 5.0 | 37.0 | 64 | 100 | Ⅲ | 2 | |
| 江南区 | | 蔵岡集会所 | 56.7 | 昭和53年 | 0 | 0 | 0 | 357 | 0,000 | 59.4 | 8.5 | 39.2 | 100 | 0 | Ⅲ | 2 | |
| 江南区 | | 大江山農村環境改善センター | 1,551.9 | 昭和55年～平成3年 | 0 | 173 | 9,582 | 21,283 | 0,442 | 54.8 | 23.5 | 48.2 | 72 | 100 | Ⅲ | 2 | |
| 江南区 | | 西野集会所 | 138.7 | 昭和55年 | 0 | 0 | 0 | 292 | 0,000 | 59.4 | 8.5 | 39.2 | 74 | 0 | Ⅲ | 2 | |
| 江南区 | | 茗荷谷集会所 | 169.7 | 昭和57年 | 0 | 0 | 0 | 900 | 0,000 | 59.4 | 23.6 | 48.3 | 70 | 100 | Ⅲ | 2 | |
| 江南区 | | 丸山集会所 | 231.2 | 昭和58年 | 0 | 0 | 0 | 487 | 0,000 | 59.4 | 15.9 | 43.6 | 68 | 100 | Ⅲ | 2 | |
| 江南区 | | 横越農村環境改善センター | 1,497.0 | 昭和58年 | 8,390 | 15 | 0 | 14,430 | 0,580 | 53.3 | 18.9 | 45.4 | 72 | 100 | Ⅲ | 2 | |
| 江南区 | | 木津地域研修センター | 326.0 | 昭和62年 | 383 | 0 | 842 | 3,580 | 0,342 | 55.8 | 8.2 | 39.0 | 64 | 100 | Ⅲ | 2 | |
| 秋葉区 | | 小須戸地区ふれあい会館 | 1,277.0 | 平成2年 | 526 | 441 | 9,067 | 20,383 | 0,449 | 54.7 | 12.1 | 41.3 | 52 | 100 | Ⅲ | 2 | |
| 秋葉区 | | 新保地域研修センター | 331.0 | 昭和56年 | 0 | 0 | 1,024 | 2,911 | 0,352 | 55.7 | 4.6 | 36.8 | 97 | 98 | Ⅲ | 2 | |
| 秋葉区 | | 鎌倉地域研修センター | 256.3 | 昭和62年 | 76 | 0 | 974 | 2,855 | 0,368 | 55.6 | 6.1 | 37.7 | 78 | 100 | Ⅲ | 2 | |
| 南区 | | 月湖農村環境改善センター | 1,014.9 | 平成2年 | 8,989 | 0 | 0 | 15,796 | 0,569 | 53.4 | 40.1 | 58.2 | 52 | 100 | Ⅲ | 1 | |
| 西区 | | 黒崎農村環境改善センター | 1,279.3 | 昭和61年 | 17,135 | 444 | 0 | 22,525 | 0,741 | 51.6 | 22.9 | 47.8 | 56 | 100 | Ⅲ | 2 | |
| 西区 | | 木場農村集落多目的共同利用施設 | 260.3 | 平成4年 | 329 | 300 | 0 | 1,789 | 0,016 | 59.2 | 16.8 | 44.2 | 100 | 100 | Ⅲ | 2 | |
| 西浦区 | | 岩室すこやかセンター | 552.0 | 平成12年 | 6,348 | 615 | 0 | 2,931 | 1,956 | 38.9 | 9.0 | 39.5 | 82 | 100 | Ⅲ | 4 | |
| 西浦区 | | 岩室農村環境改善センター | 1,161.5 | 平成7年 | 6,900 | 232 | 0 | 13,673 | 0,488 | 54.3 | 22.5 | 47.6 | 44 | 100 | Ⅲ | 2 | |
| 西浦区 | | 農村集落多目的共同利用施設 | 276.2 | 平成1年 | 0 | 0 | 0 | 6,127 | 0,000 | 59.4 | 7.3 | 38.4 | 62 | 100 | Ⅲ | 2 | |
| 西浦区 | 湯東農村環境改善センター | 1,112.8 | 昭和55年 | 1,734 | 1 | 6,071 | 11,493 | 0,679 | 52.3 | 13.1 | 41.9 | 72 | 100 | Ⅲ | 2 | | |
| 西浦区 | 巻農村環境改善センター | 908.0 | 平成8年 | 8,350 | 387 | 0 | 17,951 | 0,444 | 54.8 | 11.4 | 40.9 | 42 | 100 | Ⅲ | 2 | | |

| | | | | | | | | | | | | | | | | |
|--------------|----|---------|---|--------|-------|-------|---------|---------|---|------|---|----|----|---|---|---|
| (公民館) | | | | | | | | | | | | | | | | |
| 合計 | | 9,293.8 | - | 63,586 | 3,099 | 9,582 | 102,564 | (0.683) | - | - | - | - | - | - | - | - |
| ()は利用者数あたり平均 | | | | | | | | | | | | | | | | |
| 施設平均 | | | | | | | | | | | | | | | | |
| 施設数 | 18 | 516.3 | - | 3,533 | 172 | 532 | 5,698 | 1,265 | - | 15.2 | - | 65 | 86 | - | - | |

| | | | | | | | | | | | | | | | | |
|--------------|----|----------|---|--------|-------|--------|---------|---------|---|------|---|----|----|---|---|---|
| (地区集会場) | | | | | | | | | | | | | | | | |
| 合計 | | 13,691.3 | - | 60,710 | 3,231 | 37,831 | 179,227 | (0.532) | - | - | - | - | - | - | - | - |
| ()は利用者数あたり平均 | | | | | | | | | | | | | | | | |
| 施設平均 | | | | | | | | | | | | | | | | |
| 施設数 | 22 | 622.3 | - | 2,760 | 147 | 1,720 | 8,147 | 0,454 | - | 16.7 | - | 68 | 91 | - | - | |

| | | | | | | | | | | | | | | | | |
|--|-----|-----------|---|-----------|--------|---------|-----------|---------|---|------|---|----|----|---|---|---|
| (コミュニティセンター、コミュニティハウス、地区公民館(条例重複施設除く)、公民館(条例重複施設除く)、地区集会場、生涯学習施設、勤労者会館(テルサ除く)) | | | | | | | | | | | | | | | | |
| 合計 | | 128,796.4 | - | 1,381,439 | 80,160 | 500,530 | 2,489,002 | (0.724) | - | - | - | - | - | - | - | - |
| ()は利用者数あたり平均 | | | | | | | | | | | | | | | | |
| 施設平均 | | | | | | | | | | | | | | | | |
| 施設数 | 119 | 1,082.3 | - | 11,609 | 674 | 4,206 | 20,916 | 0,898 | - | 26.5 | - | 57 | 96 | - | - | |

※表中の「市の支出」には指定管理料は含んでいません。

| 施設一覧 | | | | コスト状況 | | | 利用状況 | 利用コスト状況 | | 利用率 | | 品質情報 | | 圏域区分 | 領域区分 | |
|------|--------|------------------------------|----------|-------------|-----------|-----------|------------|-----------|------------|------|---------|------|---------|---------|------|---|
| 小分類 | 区名 | 施設名 | 使用面積 (㎡) | 建築年 | 市の支出 (千円) | 市の収入 (千円) | 指定管理料 (千円) | 利用者数 (人) | 利用コスト (千円) | 偏差値 | 利用率 (%) | 偏差値 | 償却率 (%) | 耐震率 (%) | | |
| 市民会館 | 東区 | 東区プラザ | 2,865.5 | 平成5年 | 17,766 | 18,595 | 0 | 127,848 | -0.006 | 60.5 | 53.0 | 54.7 | 46 | 100 | II | 1 |
| | 中央区 | 万代市民会館 | 3,816.9 | 平成3年 | 53,650 | 8,836 | 0 | 65,100 | 0.688 | 53.8 | 56.2 | 56.5 | 49 | 100 | II | 1 |
| | 中央区 | 市民プラザ | 1,573.6 | 平成5年 | 65,211 | 10,276 | 84,843 | 39,221 | 3,564 | 26.4 | 74.8 | 67.0 | 46 | 100 | II | 3 |
| | 江南区 | 亀田市民会館 | 5,569.0 | 昭和50年 | 2,042 | 4,908 | 31,380 | 68,061 | 0.419 | 56.4 | 21.1 | 36.6 | 80 | 100 | II | 2 |
| | 秋葉区 | 新津地区市民会館 | 1,749.6 | 昭和48年~平成13年 | 12,230 | 2,290 | 0 | 14,770 | 0.673 | 54.0 | 25.9 | 39.3 | 74 | 100 | II | 2 |
| | 西区 | 西新湯市民会館 | 2,816.7 | 平成9年 | 40,757 | 4,584 | 0 | 22,242 | 1.626 | 44.9 | 26.7 | 39.8 | 39 | 100 | II | 4 |
| 西区 | 黒埼市民会館 | 3,757.9 | 平成18年 | 59,417 | 7,780 | 0 | 103,829 | 0.497 | 55.7 | 58.1 | 57.5 | 22 | 100 | II | 1 | |
| 文化会館 | 北区 | 北区文化会館 | 4,707.8 | 平成22年 | 219 | 10,227 | 93,300 | 90,541 | 0.920 | 51.6 | 45.1 | 50.2 | 15 | 100 | II | 1 |
| | 中央区 | 音楽文化会館 | 6,462.3 | 昭和52年~平成12年 | 0 | 30,115 | 128,399 | 165,108 | 0.595 | 54.7 | 62.6 | 60.1 | 65 | 100 | II | 1 |
| | 中央区 | 新潟市民芸術文化会館 | 25,099.9 | 平成10年 | 160,975 | 53,367 | 597,085 | 257,654 | 2.735 | 34.3 | 59.6 | 58.4 | 36 | 100 | I | 3 |
| | 江南区 | 江南区文化会館(亀田地区公民館) | 3,379.3 | 平成25年 | 94,108 | 9,735 | 0 | 79,660 | 1.059 | 50.3 | 54.3 | 55.4 | 14 | 100 | II | 1 |
| | 秋葉区 | 秋葉区文化会館 | 2,997.4 | 平成25年 | 430 | 12,840 | 81,976 | 115,349 | 0.603 | 54.7 | 40.3 | 47.5 | 11 | 100 | II | 2 |
| | 西蒲区 | 巻文化会館 | 4,295.3 | 昭和55年 | 56,235 | 3,432 | 0 | 19,601 | 2.694 | 34.7 | 5.9 | 28.0 | 73 | 100 | II | 4 |
| ● | 中央区 | 新潟勤労者総合福祉センター | 11,728.9 | 平成6年 | 0 | 125,537 | 252,869 | 360,145 | 0.354 | 57.0 | 46.3 | 50.9 | 46 | 100 | I | 1 |
| ● | 中央区 | 産業振興センター | 8,875.4 | 昭和62年~平成4年 | 0 | 120,143 | 93,816 | 397,534 | -0.066 | 61.1 | 41.4 | 48.1 | 60 | 100 | I | 2 |
| | 合計 | (市民会館、文化会館、 テルサ、産業振興センター) | 89,695.3 | - | 563,040 | 422,665 | 1,363,668 | 1,926,663 | (0.781) | - | - | - | - | - | - | - |
| | | ()は利用者数あたり平均 | | | | | | | | | | | | | | |
| | 施設平均 | | | | | | | | | | | | | | | |
| | 施設数 | 15 | 5,979.7 | - | 37,536 | 28,178 | 90,911 | 128,444 | 1.090 | - | 44.8 | - | 45 | 100 | - | - |

- 勤労者会館
- その他公共産業施設

※ 表中の「市の支出」には指定管理料は含んでいません。

※なお、以下の施設については、条例が重複している施設であり、コストや貸室の利用率等を分けることができないため、便宜上、それぞれの該当分類で掲載していますが、分析は代表的な分類（左側）で行っています。

| 小分類名 | 区名 | 施設名 |
|--------|-----|------------------------|
| 生涯学習施設 | 中央区 | 生涯学習センター(中央公民館) |
| | 秋葉区 | 新津地域学園(新津地区公民館) |
| | 南区 | 白根学習館(白根地区公民館) |
| | 西蒲区 | 湯東ゆう学館(湯東地区公民館) |
| | 西蒲区 | 西川学習館(西川地区公民館) |
| | 江南区 | 大江山農村環境改善センター(大江山公民館) |
| | 江南区 | 江南区文化会館(亀田地区公民館) |
| | 秋葉区 | 小須戸まちづくりセンター(小須戸地区公民館) |
| | 西区 | 黒埼市民会館(黒埼地区公民館) |

- 公民館
- 地区公民館
- 地区集会場
- 文化会館
- コミュニティセンター
- 市民会館

重複する条例の施設数は、9施設となっています。

5-3 文化施設

| 施設一覧 | | | | コスト状況 | | | 利用状況 | | 利用コスト状況 | | | 利用率 | | 品質情報 | | 圏域区分 | 領域区分 |
|------|-----|------------------|----------|-------------|-----------|-----------|------------|----------|------------|------|---------|------|---------|----------|----|------|------|
| 小分類 | 区名 | 施設名 | 使用面積 (㎡) | 建築年 | 市の支出 (千円) | 市の収入 (千円) | 指定管理料 (千円) | 利用者数 (人) | 利用コスト (千円) | 偏差値 | 利用率 (%) | 偏差値 | 償却率 (%) | 耐震化率 (%) | | | |
| 文化会館 | 北区 | 北区文化会館 | 4,707.8 | 平成22年 | 219 | 10,227 | 93,300 | 90,541 | 0,920 | 51.6 | 45.1 | 50.2 | 15 | 100 | II | 1 | |
| | 中央区 | 音楽文化会館 | 6,462.3 | 昭和52年~平成12年 | 0 | 30,115 | 128,399 | 165,108 | 0,595 | 54.7 | 62.6 | 60.1 | 65 | 100 | II | 1 | |
| | 中央区 | 新潟市民芸術文化会館 | 25,099.9 | 平成10年 | 160,975 | 53,367 | 597,085 | 257,654 | 2,735 | 34.3 | 59.6 | 58.4 | 36 | 100 | I | 3 | |
| | 江南区 | 江南区文化会館(亀田地区公民館) | 3,379.3 | 平成25年 | 94,108 | 9,735 | 0 | 79,660 | 1,059 | 50.3 | 54.3 | 55.4 | 14 | 100 | II | 1 | |
| | 秋葉区 | 秋葉区文化会館 | 2,997.4 | 平成25年 | 430 | 12,840 | 81,976 | 115,349 | 0,603 | 54.7 | 40.3 | 47.5 | 11 | 100 | II | 2 | |
| | 西蒲区 | 菘文化会館 | 4,295.3 | 昭和55年 | 56,235 | 3,432 | 0 | 19,601 | 2,694 | 34.7 | 5.9 | 28.0 | 73 | 100 | II | 4 | |

| | | | | | | | | | | | | | | | | | |
|--------|---|---------|------------|--------|---------|---------|---------|---------|---------|------|---|----|-----|---|---|---|---|
| (文化会館) | | | | | | | | | | | | | | | | | |
| 合計 | | | 46,941.9 | - | 311,967 | 119,716 | 900,760 | 727,913 | (1,502) | - | - | - | - | - | - | - | - |
| () | | | は利用者数あたり平均 | | | | | | | | | | | | | | |
| 施設平均 | | | | | | | | | | | | | | | | | |
| 施設数 | 6 | 7,823.6 | - | 51,995 | 19,953 | 150,127 | 121,319 | 1,434 | - | 44.6 | - | 36 | 100 | - | - | - | |

※ 表中の「市の支出」には指定管理料は含んでいません。

| 施設一覧 | | | | コスト状況 | | | 利用状況 | | 利用コスト状況 | | | 利用量 | | 品質情報 | | 圏域区分 | 領域区分 |
|------|-----------|----------------|----------|-------------|-----------|-----------|------------|----------|---------|------------|------|----------|------|---------|----------|------|------|
| 小分類 | 区名 | 施設名 | 使用面積 (㎡) | 建築年 | 市の支出 (千円) | 市の収入 (千円) | 指定管理料 (千円) | 利用者数 (人) | 開館日数 | 利用コスト (千円) | 偏差値 | 1日当り利用者数 | 偏差値 | 償却率 (%) | 耐震化率 (%) | | |
| 美術館 | 中央区 | 美術館 | 5,476.6 | 昭和59年~平成27年 | 216,431 | 26,414 | 0 | 63,708 | 261 | 2,983 | 50.8 | 244 | 67.3 | 51 | 100 | I | 1 |
| | 秋葉区 | 新津美術館 | 4,723.8 | 平成8年~平成9年 | 150,826 | 28,942 | 0 | 91,662 | 246 | 1,330 | 55.9 | 373 | 80.4 | 41 | 100 | I | 1 |
| | 西蒲区 | 潟東樋口記念美術館 | 467.2 | 昭和47年 | 6,225 | 202 | 0 | 1,239 | 284 | 4,861 | 45.0 | 4 | 42.8 | 88 | 0 | II | 4 |
| 博物館 | 北区 | 北区郷土博物館 | 1,064.0 | 昭和55年 | 34,098 | 263 | 0 | 8,507 | 304 | 3,977 | 47.7 | 28 | 45.2 | 74 | 100 | III | 4 |
| | 中央区 | 歴史博物館 | 6,762.6 | 昭和57年~平成16年 | 17,900 | 12,733 | 211,488 | 87,930 | 297 | 2,464 | 52.4 | 296 | 72.6 | - | 100 | I | 1 |
| | 秋葉区 | 石油の世界館 | 1,348.0 | 昭和63年~平成3年 | 42,186 | 0 | 9,382 | 9,957 | 297 | 5,179 | 44.0 | 34 | 45.8 | 54 | 100 | II | 4 |
| 資料館 | 北区 | 横井の丘ふるさと資料館 | 231.9 | 昭和34年 | 120 | 0 | 0 | 103 | 36 | 1,165 | 56.4 | 3 | 42.7 | 100 | 0 | III | 2 |
| | 中央区 | 旧市長公舎 | 307.4 | 大正14年 | 17,641 | 0 | 0 | 5,152 | 307 | 3,424 | 49.4 | 17 | 44.1 | 100 | 0 | II | 4 |
| | 中央区 | 燕喜館 | 529.6 | 昭和45年~平成9年 | 0 | 1,847 | 13,499 | 32,922 | 336 | 0,354 | 58.9 | 98 | 52.4 | - | 93 | II | 1 |
| | 中央区 | 旧藤藤家別邸 | 762.4 | 大正7年~昭和26年 | 951 | 7,833 | 35,966 | 46,360 | 305 | 0,627 | 58.1 | 152 | 57.9 | - | 100 | I | 1 |
| | 中央区 | 旧日本銀行新潟支店長役宅 | 496.5 | 昭和8年 | 600 | 586 | 12,553 | 11,218 | 301 | 1,120 | 56.5 | 37 | 46.2 | 100 | 0 | II | 2 |
| | 中央区 | 旧小澤家住宅 | 867.0 | 明治45年 | 0 | 1,782 | 29,620 | 15,396 | 297 | 1,808 | 54.4 | 52 | 47.7 | - | 100 | I | 2 |
| | 中央区 | 倉津八一記念館 | 351.2 | - | 1,592 | 1,920 | 45,192 | 5,684 | 276 | 7,893 | 35.6 | 21 | 44.5 | - | 100 | I | 4 |
| | 江南区 | 江南区郷土資料館 | 729.2 | 平成25年 | 16,259 | 18 | 0 | 20,834 | 304 | 0,780 | 57.6 | 69 | 49.4 | 14 | 100 | II | 2 |
| | 秋葉区 | 史跡古津八幡山弥生の丘展示館 | 429.9 | 平成23年 | 18,141 | 536 | 0 | 34,459 | 314 | 0,511 | 58.4 | 110 | 53.6 | 12 | 100 | II | 1 |
| | 秋葉区 | 新津鉄道資料館 | 1,764.0 | 昭和41年~平成24年 | 197,152 | 12,486 | 0 | 67,620 | 315 | 2,731 | 51.5 | 215 | 64.3 | 93 | 87 | II | 1 |
| | 南区 | 重要文化財旧笹川家住宅 | 1,895.4 | 明治34年~平成6年 | 11,300 | 1,769 | 0 | 5,050 | 302 | 1,887 | 54.2 | 17 | 44.1 | - | 6 | II | 2 |
| | 南区 | 曾我・平澤記念館 | 643.1 | 平成3年 | 7,655 | 29 | 0 | 5,050 | 302 | 1,510 | 55.3 | 17 | 44.1 | 100 | 100 | II | 2 |
| | 南区 | しろね大綱と歴史の館 | 2,758.2 | 平成8年~平成7年 | 721 | 2,612 | 43,144 | 18,576 | 334 | 2,221 | 53.1 | 56 | 48.0 | 44 | 100 | II | 2 |
| | 西区 | 文化財センター | 4,757.3 | 平成23年 | 199,480 | 1,613 | 0 | 12,767 | 302 | 15,498 | 12.0 | 42 | 46.7 | 13 | 100 | I | 4 |
| | 西蒲区 | 篠原幸三郎家住宅 | 169.8 | 明治33年~昭和57年 | 1,187 | 0 | 0 | 0 | 365 | - | - | 0 | 42.4 | 90 | 33 | III | 2 |
| | 西蒲区 | 中之口先人館 | 1,105.0 | 平成12年 | 15,620 | 136 | 0 | 7,592 | 307 | 2,040 | 53.7 | 25 | 44.9 | 33 | 100 | II | 2 |
| | 西蒲区 | 巻郷土資料館 | 637.4 | 昭和46年 | 7,508 | 11 | 0 | 5,475 | 297 | 1,369 | 55.8 | 18 | 44.3 | 88 | 0 | III | 2 |
| 西蒲区 | 潟東歴史民俗資料館 | 604.1 | 平成3年 | 4,563 | 201 | 0 | 1,239 | 284 | 3,521 | 49.1 | 4 | 42.8 | 70 | 100 | III | 4 | |
| 西蒲区 | 澤村監の館 | 805.1 | 平成6年 | 10,237 | 332 | 0 | 1,176 | 307 | 8,423 | 33.9 | 4 | 42.8 | - | 100 | II | 4 | |
| 西蒲区 | 岩室民俗資料館 | 1,011.8 | 昭和62年 | 0 | 5 | 9,060 | 2,913 | 299 | 3,108 | 50.4 | 10 | 43.4 | 57 | 100 | III | 2 | |

| | | | | | | | | | | | | | | | | | |
|---------------|----|---------|--------------------|--------|---------|---------|---------|---------|-------|---------|----|------|----|----|---|---|--|
| (美術館、博物館、資料館) | | | | | | | | | | | | | | | | | |
| 合計 | | | 40,698.4 | - | 978,393 | 102,270 | 409,904 | 562,589 | 7,579 | (2,286) | - | (74) | - | - | - | - | |
| () | | | は利用者数あたりまたは1日あたり平均 | | | | | | | | | | | | | | |
| 施設平均 | | | | | | | | | | | | | | | | | |
| 施設数 | 26 | 1,565.3 | - | 37,631 | 3,933 | 15,766 | 21,638 | 292 | 3,231 | - | 75 | - | 64 | 74 | - | - | |

※ 表中の「市の支出」には指定管理料は含んでいません。

5-4 社会教育施設

| 施設一覧 | | | | コスト状況 | | | 利用状況 | | 利用コスト状況 | | 利用率 | | 品質情報 | | 圏域区分 | 領域区分 | |
|------|-----|----------------|----------|-------------|-----------|-----------|------------|-----------|---------|------------|-------|---------|------|---------|------|------|----------|
| 小分類 | 区名 | 施設名 | 使用面積 (㎡) | 建築年 | 市の支出 (千円) | 市の収入 (千円) | 指定管理料 (千円) | 貸出図書数 (冊) | 蔵書数(冊) | 利用コスト (千円) | 偏差値 | 利用率 (%) | 偏差値 | 償却率 (%) | | | 耐震化率 (%) |
| 図書館 | 北区 | 豊栄図書館 | 2,259.4 | 平成12年~平成15年 | 86,328 | 351 | 0 | 230,694 | 200,604 | 0.373 | 49.6 | 1.15 | 45.3 | 34 | 100 | Ⅲ | 4 |
| | 北区 | 松浜図書館 | 260.9 | 昭和56年 | 20,529 | 8 | 0 | 95,521 | 38,756 | 0.215 | 55.5 | 2.47 | 52.7 | 65 | 100 | Ⅲ | 1 |
| | 東区 | 山の図書館 | 526.0 | 昭和52年~平成19年 | 48,669 | 0 | 0 | 121,607 | 53,788 | 0.400 | 48.5 | 2.26 | 51.6 | 69 | 100 | Ⅲ | 3 |
| | 東区 | 石山図書館 | 168.0 | 昭和54年 | 33,179 | 0 | 0 | 173,109 | 30,079 | 0.192 | 56.4 | 5.76 | 71.4 | 74 | 100 | Ⅲ | 1 |
| | 東区 | 東区プラザ図書室 | 579.2 | 平成5年 | 17,411 | 0 | 0 | 179,981 | 26,087 | 0.097 | 59.9 | 6.90 | 77.9 | 46 | 100 | Ⅲ | 1 |
| | 中央区 | 中央図書館 | 9,132.1 | 平成19年 | 578,967 | 13,981 | 0 | 1,093,896 | 472,147 | 0.516 | 44.2 | 2.32 | 51.9 | 20 | 100 | Ⅱ | 3 |
| | 中央区 | 生涯学習センター図書館 | 573.5 | 平成17年 | 37,397 | 0 | 0 | 197,960 | 64,639 | 0.189 | 56.5 | 3.06 | 56.1 | 32 | 100 | Ⅲ | 1 |
| | 中央区 | 鳥屋野図書館 | 223.8 | 昭和55年 | 28,861 | 0 | 0 | 213,587 | 31,148 | 0.135 | 58.5 | 6.86 | 77.6 | 72 | 100 | Ⅲ | 1 |
| | 江南区 | 亀田図書館 | 894.4 | 平成25年 | 67,501 | 33 | 0 | 341,738 | 87,387 | 0.197 | 56.2 | 3.91 | 60.9 | 14 | 100 | Ⅲ | 1 |
| | 秋葉区 | 新津図書館 | 2,155.8 | 平成26年 | 101,995 | 570 | 0 | 296,720 | 133,393 | 0.342 | 50.7 | 2.22 | 51.4 | 9 | 100 | Ⅲ | 1 |
| | 南区 | 月湯図書館 | 689.9 | 平成9年 | 19,192 | 100 | 0 | 23,482 | 45,946 | 0.813 | 33.0 | 0.51 | 41.7 | 36 | 100 | Ⅲ | 4 |
| | 南区 | 白根図書館 | 1,194.0 | 平成12年~平成15年 | 70,031 | 21 | 0 | 147,013 | 113,974 | 0.476 | 45.7 | 1.29 | 46.1 | 33 | 100 | Ⅲ | 4 |
| | 西区 | 黒崎図書館 | 779.6 | 昭和58年~平成15年 | 27,974 | 68 | 0 | 154,381 | 61,887 | 0.181 | 56.8 | 2.50 | 52.9 | 39 | 100 | Ⅲ | 1 |
| | 西区 | 坂井輪図書館 | 919.2 | 昭和54年 | 83,536 | 59 | 0 | 408,129 | 67,785 | 0.205 | 55.9 | 6.02 | 72.9 | 60 | 100 | Ⅲ | 1 |
| | 西区 | 内野図書館 | 229.0 | 昭和56年 | 18,740 | 9 | 0 | 121,929 | 32,322 | 0.154 | 57.8 | 3.77 | 60.1 | 73 | 100 | Ⅲ | 1 |
| | 西蒲区 | 西川図書館 | 2,356.5 | 平成17年 | 73,088 | 134 | 0 | 167,890 | 114,784 | 0.435 | 47.2 | 1.46 | 47.1 | 24 | 100 | Ⅲ | 4 |
| | 西蒲区 | 岩室図書館 | 1,435.7 | 平成9年 | 20,790 | 98 | 0 | 42,660 | 73,928 | 0.485 | 45.3 | 0.58 | 42.1 | 38 | 100 | Ⅲ | 4 |
| | 西蒲区 | 巻図書館 | 1,716.0 | 平成7年 | 33,285 | 228 | 0 | 110,930 | 55,697 | 0.298 | 52.4 | 1.99 | 50.1 | 58 | 100 | Ⅲ | 1 |
| | 西蒲区 | 湯東図書館 | 395.6 | 平成13年 | 16,505 | 0 | 0 | 24,060 | 31,954 | 0.686 | 37.8 | 0.75 | 43.1 | 30 | 100 | Ⅲ | 4 |
| | 図書室 | 北区 | 湯川地区図書室 | 26.0 | 昭和53年 | 772 | 0 | 0 | 2,739 | 2,739 | 0.282 | 53.0 | 1.00 | 44.5 | 76 | 100 | Ⅲ |
| 東区 | | 大形地区図書室 | 30.0 | 昭和54年~平成9年 | 4,020 | 0 | 0 | 2,829 | 4,247 | 1.421 | 10.1 | 0.67 | 42.6 | 74 | 100 | Ⅲ | 4 |
| 東区 | | シルバークリア石山地区図書室 | 34.4 | 平成4年~平成13年 | 7,715 | 0 | 0 | 12,510 | 5,136 | 0.617 | 40.4 | 2.44 | 52.6 | 44 | 100 | Ⅲ | 3 |
| 中央区 | | 関屋地区図書室 | 67.5 | 平成2年 | 8,205 | 0 | 0 | 16,718 | 9,576 | 0.491 | 45.1 | 1.75 | 48.7 | 54 | 100 | Ⅲ | 4 |
| 中央区 | | アルザにいがた情報図書室 | 154.0 | 平成3年 | 1,241 | 0 | 0 | 3,764 | 18,517 | 0.330 | 51.2 | 0.20 | 39.9 | 49 | 100 | Ⅲ | 2 |
| 江南区 | | 大江山地区図書室 | 33.0 | 昭和55年~平成3年 | 739 | 0 | 76 | 3,018 | 4,289 | 0.270 | 53.4 | 0.70 | 42.8 | 72 | 100 | Ⅲ | 2 |
| 江南区 | | 曾野木地区図書室 | 75.0 | 昭和62年 | 1,656 | 0 | 0 | 9,863 | 8,706 | 0.168 | 57.3 | 1.13 | 45.2 | 58 | 100 | Ⅲ | 2 |
| 江南区 | | 南川地区図書室 | 18.9 | 平成3年 | 711 | 0 | 0 | 1,687 | 3,095 | 0.421 | 47.7 | 0.55 | 41.9 | 50 | 100 | Ⅲ | 4 |
| 江南区 | | 横越地区図書室 | 112.2 | 平成22年 | 802 | 0 | 0 | 10,113 | 11,383 | 0.079 | 60.6 | 0.89 | 43.8 | 19 | 100 | Ⅲ | 2 |
| 秋葉区 | | 金津地区図書室 | 87.0 | 平成17年 | 1,667 | 0 | 0 | 5,792 | 10,593 | 0.288 | 52.8 | 0.55 | 41.9 | 33 | 100 | Ⅲ | 2 |
| 秋葉区 | | 小須戸地区図書室 | 100.4 | 平成26年 | 4,872 | 0 | 0 | 12,061 | 10,508 | 0.404 | 48.4 | 1.15 | 45.3 | 7 | 100 | Ⅲ | 4 |
| 秋葉区 | | 荻川地区図書室 | 130.2 | 昭和58年~平成15年 | 4,580 | 0 | 0 | 30,675 | 16,614 | 0.149 | 58.0 | 1.85 | 49.2 | 57 | 100 | Ⅲ | 2 |
| 南区 | | 味方地区図書室 | 74.1 | 平成13年 | 447 | 0 | 0 | 6,949 | 9,804 | 0.064 | 61.2 | 0.71 | 42.8 | 31 | 100 | Ⅲ | 2 |
| 西区 | | 真砂地区図書室 | 16.6 | 昭和54年 | 707 | 0 | 0 | 2,566 | 3,026 | 0.276 | 53.2 | 0.85 | 43.6 | 62 | 100 | Ⅲ | 2 |
| 西区 | | 西内野地区図書室 | 58.3 | 平成5年 | 1,156 | 0 | 233 | 4,228 | 6,708 | 0.329 | 51.2 | 0.63 | 42.4 | 43 | 100 | Ⅲ | 2 |
| 西区 | | 小針地区図書室 | 30.0 | 昭和61年 | 2,096 | 0 | 106 | 5,337 | 3,833 | 0.413 | 48.0 | 1.39 | 46.7 | 100 | 100 | Ⅲ | 4 |
| 西区 | | 青山地区図書室 | 24.0 | 昭和57年~平成14年 | 966 | 0 | 125 | 5,786 | 3,070 | 0.192 | 56.4 | 1.89 | 49.5 | 95 | 100 | Ⅲ | 2 |
| 西区 | | 黒崎北部地区図書室 | 61.5 | 昭和59年 | 645 | 0 | 0 | 4,653 | 4,490 | 0.139 | 58.4 | 1.04 | 44.7 | 64 | 100 | Ⅲ | 2 |
| 西蒲区 | | 中之口地区図書室 | 69.0 | 昭和57年 | 418 | 0 | 0 | 417 | 4,689 | 1.002 | 25.9 | 0.09 | 39.3 | 56 | 100 | Ⅲ | 4 |

| | | | | | | | | | | | | | | | | |
|----------------|----------------------------|----------|---------|-----------|--------|-----|-----------|-----------|---------|-------|--------|------|---|----|-----|---|
| (図書館・東区プラザ図書室) | | | | | | | | | | | | | | | | |
| 合計 | ()は貸出冊数あたり または蔵書数あたり平均 | 26,488.5 | - | 1,383,978 | 15,660 | 0 | 4,145,287 | 1,736,305 | (0.330) | - | (2.39) | - | - | - | - | - |
| 施設平均 | 施設数 | 19 | 1,394.1 | - | 72,841 | 824 | 0 | 218,173 | 91,384 | 0.336 | - | 2.94 | - | 43 | 100 | - |

| | | | | | | | | | | | | | | | | |
|-------|----------------------------|---------|------|--------|-------|-----|---------|---------|---------|-------|--------|------|---|----|-----|---|
| (図書室) | | | | | | | | | | | | | | | | |
| 合計 | ()は貸出冊数あたり または蔵書数あたり平均 | 1,201.9 | - | 43,435 | 0 | 540 | 141,705 | 141,023 | (0.310) | - | (1.00) | - | - | - | - | - |
| 施設平均 | 施設数 | 19 | 63.3 | - | 2,286 | 0 | 28 | 7,458 | 7,422 | 0.386 | - | 1.02 | - | 55 | 100 | - |

| | | | | | | | | | | | | | | | | |
|-----------|----------------------------|----------|-------|-----------|--------|-----|-----------|-----------|---------|---|--------|---|----|-----|---|---|
| (図書館・図書室) | | | | | | | | | | | | | | | | |
| 合計 | ()は貸出冊数あたり または蔵書数あたり平均 | 27,690.4 | - | 1,427,413 | 15,660 | 540 | 4,286,992 | 1,877,328 | (0.329) | - | (2.28) | - | - | - | - | - |
| 施設平均 | 施設数 | 38 | 728.7 | - | 37,564 | 412 | 112,816 | 49,403 | 0.361 | - | 1.98 | - | 49 | 100 | - | |

※ 表中の「市の支出」には指定管理料は含んでいません。

| 施設一覧 | | | | コスト状況 | | | 利用状況 | | 利用コスト状況 | | 利用率 | | 品質情報 | | 圏域区分 | 領域区分 |
|--------|----------|-----------------|----------|-------------|-----------|-----------|------------|----------|------------|------|---------|------|---------|----------|------|------|
| 小分類 | 区名 | 施設名 | 使用面積 (㎡) | 建築年 | 市の支出 (千円) | 市の収入 (千円) | 指定管理料 (千円) | 利用者数 (人) | 利用コスト (千円) | 偏差値 | 利用率 (%) | 偏差値 | 償却率 (%) | 耐震化率 (%) | | |
| 生涯学習施設 | 中央区 | 生涯学習センター(中央公民館) | 6,561.9 | 平成17年 | 248,255 | 29,333 | 0 | 185,063 | 1,183 | 47.0 | 58.9 | 69.6 | 32 | 100 | Ⅱ | 3 |
| | 秋葉区 | 新津地域学園 | 8,012.5 | 昭和41年~平成24年 | 39,142 | 5,003 | 15,618 | 50,773 | 0.980 | 49.1 | 22.5 | 47.6 | 93 | 87 | Ⅲ | 4 |
| | 南区 | 白根学習館(白根地区公民館) | 3,773.8 | 平成12年~平成15年 | 104,716 | 3,605 | 0 | 44,079 | 2,294 | 35.4 | 27.4 | 50.6 | 33 | 100 | Ⅲ | 3 |
| | 西蒲区 | 湯東ゆう学館 | 1,498.3 | 平成13年 | 50,014 | 2,629 | 0 | 60,179 | 0.787 | 51.2 | 18.9 | 45.4 | 30 | 100 | Ⅲ | 2 |
| | 西蒲区 | 西川学習館(西川地区公民館) | 1,857.9 | 昭和53年 | 39,334 | 1,245 | 0 | 22,867 | 1,666 | 41.9 | 28.9 | 51.5 | 76 | 100 | Ⅲ | 3 |
| 西蒲区 | 西川多目的ホール | 2,183.1 | 平成17年 | 14,597 | 910 | 0 | 12,149 | 1,127 | 47.6 | 18.7 | 45.3 | 24 | 100 | Ⅲ | 4 | |

| | | | | | | | | | | | | | | | | |
|----------|---------------|----------|---------|---------|--------|--------|---------|---------|-------|---|------|---|----|----|---|---|
| (生涯学習施設) | | | | | | | | | | | | | | | | |
| 合計 | ()は利用者数あたり平均 | 23,887.6 | - | 496,058 | 42,725 | 15,618 | 375,110 | (1,250) | - | - | - | - | - | - | - | - |
| 施設平均 | 施設数 | 6 | 3,981.3 | - | 82,676 | 7,121 | 2,603 | 62,518 | 1,340 | - | 29.2 | - | 48 | 98 | - | |

※ 表中の「市の支出」には指定管理料は含んでいません。

5-5 スポーツ施設

| 施設一覧 | | | | コスト状況 | | | 利用状況 | | 利用コスト状況 | | 利用量 | | 品質情報 | | 圏域区分 | 領域区分 | |
|---------------------------|-----------------------|----------------------|-----------------------|-------------|----------|-----------|-----------|---------|---------|-----------|---------|------------|------|--------|---------|------|---|
| 小分類 | 区名 | 施設名 | 使用面積(m ²) | 建築年 | 市の支出(千円) | 市の収入(千円) | 指定管理料(千円) | 利用者数(人) | 開館日数 | 利用コスト(千円) | 偏差値 | 建物1㎡当り日利用量 | 偏差値 | 償却率(%) | 耐震化率(%) | | |
| 総合体育施設 | 北区 | 豊栄総合体育館 | 6,539.0 | 昭和60年 | 3,920 | 15,688 | 74,264 | 112,442 | 321 | 0.556 | 52.8 | 0.054 | 47.1 | 68 | 100 | Ⅱ | 2 |
| | 東区 | 東総合スポーツセンター | 9,777.1 | 平成10年 | 9,403 | 45,552 | 133,000 | 315,330 | 351 | 0.307 | 56.1 | 0.092 | 59.5 | 36 | 100 | Ⅱ | 1 |
| | 中央区 | 新潟市体育館 | 5,994.1 | 昭和35年～平成3年 | 53,846 | 10,633 | 50,892 | 91,476 | 286 | 1.029 | 46.6 | 0.053 | 47.0 | 100 | 99 | Ⅱ | 4 |
| | 中央区 | 鳥屋野総合体育館 | 12,522.7 | 昭和54年～平成7年 | 10,704 | 55,460 | 176,916 | 368,468 | 350 | 0.359 | 55.4 | 0.084 | 56.9 | 70 | 100 | Ⅱ | 1 |
| | 江南区 | 横越総合体育館 | 4,823.7 | 平成6年 | 0 | 11,552 | 47,896 | 110,099 | 351 | 0.330 | 55.8 | 0.085 | 50.8 | 48 | 100 | Ⅱ | 1 |
| | 江南区 | 亀田総合体育館 | 9,723.6 | 平成6年～平成8年 | 0 | 54,101 | 188,634 | 350,726 | 336 | 0.384 | 55.1 | 0.107 | 64.5 | 47 | 100 | Ⅱ | 1 |
| | 江南区 | 亀田総合体育館武蔵球場・屋内多目的運動場 | 2,518.4 | 平成26年 | 0 | 11,213 | 15,100 | 50,286 | 336 | 0.077 | 59.2 | 0.059 | 49.0 | 4 | 100 | Ⅱ | 2 |
| | 秋葉区 | 秋葉区総合体育館 | 5,979.7 | 平成26年 | 148 | 19,368 | 45,744 | 146,491 | 349 | 0.181 | 57.8 | 0.070 | 52.4 | 12 | 100 | Ⅱ | 1 |
| | 南区 | 白根カルチャーセンター | 6,834.1 | 平成2年～平成3年 | 0 | 16,366 | 101,189 | 136,529 | 351 | 0.621 | 52.0 | 0.057 | 48.1 | 56 | 100 | Ⅱ | 2 |
| | 西区 | 西総合スポーツセンター | 9,558.7 | 昭和62年～平成12年 | 9,500 | 58,170 | 170,640 | 357,706 | 352 | 0.341 | 55.7 | 0.106 | 64.1 | 46 | 100 | Ⅱ | 1 |
| | 西区 | 黒埜地区総合体育館 | 5,111.5 | 昭和53年 | 605 | 9,641 | 50,771 | 96,966 | 351 | 0.430 | 54.5 | 0.054 | 47.2 | 71 | 99 | Ⅱ | 2 |
| | 西蒲区 | 西川総合体育館 | 3,776.6 | 平成25年 | 0 | 13,916 | 41,788 | 100,496 | 359 | 0.277 | 56.5 | 0.074 | 53.7 | 15 | 100 | Ⅱ | 1 |
| 屋内体育施設 | 北区 | 屋内ゲートボール場(豊栄南運動公園内) | 904.8 | 平成12年 | 0 | 1,300 | 7,264 | 11,077 | 338 | 0.538 | 53.1 | 0.036 | 41.4 | 53 | 100 | Ⅲ | 2 |
| | 北区 | 北地区スポーツセンター | 3,929.6 | 平成7年 | 164 | 11,846 | 72,558 | 104,656 | 351 | 0.582 | 52.5 | 0.076 | 54.3 | 42 | 100 | Ⅲ | 1 |
| | 江南区 | 横越体育センター | 1,004.1 | 平成3年 | 374 | 1,431 | 5,878 | 21,279 | 308 | 0.227 | 57.2 | 0.069 | 52.0 | 57 | 100 | Ⅲ | 1 |
| | 秋葉区 | 新津B&G海洋センター | 2,008.5 | 昭和61年～平成6年 | 4,563 | 4,811 | 25,947 | 43,225 | 347 | 0.595 | 52.3 | 0.062 | 49.8 | 52 | 100 | Ⅲ | 2 |
| | 秋葉区 | 新津武道館 | 1,397.1 | 昭和55年 | 37 | 737 | 11,436 | 14,817 | 348 | 0.725 | 50.6 | 0.030 | 39.6 | 80 | 100 | Ⅲ | 2 |
| | 秋葉区 | 小須戸体育館 | 2,171.0 | 昭和44年 | 881 | 1,242 | 4,594 | 21,792 | 359 | 0.194 | 57.6 | 0.028 | 38.8 | 100 | 100 | Ⅲ | 2 |
| | 秋葉区 | 小須戸武道館 | 598.5 | 平成26年 | 0 | 324 | 16,080 | 10,059 | 359 | 1.566 | 39.5 | 0.047 | 44.9 | 9 | 100 | Ⅲ | 4 |
| | 南区 | 味方体育館 | 2,029.1 | 昭和54年～平成27年 | 0 | 1,011 | 46,639 | 12,965 | 359 | 3.519 | 13.7 | 0.018 | 35.5 | 66 | 100 | Ⅲ | 4 |
| | 西区 | みどりと森の運動公園体育施設 | 4,066.9 | 平成23年 | 10,322 | 11,682 | 42,255 | 100,301 | 359 | 0.408 | 54.8 | 0.069 | 52.0 | 12 | 100 | Ⅱ | 1 |
| | 西蒲区 | 湯泉体育館 | 3,005.0 | 昭和60年 | 3,080 | 2,661 | 31,336 | 34,272 | 359 | 0.927 | 47.9 | 0.032 | 40.0 | 68 | 100 | Ⅲ | 4 |
| | 西蒲区 | 中之口体育館 | 3,564.0 | 昭和58年 | 3,901 | 3,483 | 13,039 | 33,717 | 346 | 0.399 | 54.9 | 0.027 | 38.6 | 73 | 100 | Ⅲ | 2 |
| | 西蒲区 | 泰山体育館 | 839.0 | 昭和45年 | 1,901 | 113 | 0 | 7,603 | 359 | 0.235 | 57.1 | 0.025 | 37.9 | 93 | 92 | Ⅲ | 2 |
| | 西蒲区 | 巻体育館 | 1,331.0 | 昭和39年 | 1,981 | 1,423 | 0 | 15,214 | 359 | 0.037 | 59.7 | 0.032 | 40.0 | 100 | 100 | Ⅲ | 2 |
| 西蒲区 | 岩室体育館 | 2,520.3 | 昭和56年 | 2,794 | 1,698 | 58,812 | 24,111 | 308 | 2.526 | 26.8 | 0.031 | 39.8 | 99 | 100 | Ⅲ | 4 | |
| 西蒲区 | 西川体育センター | 1,356.3 | 平成1年 | 1,890 | 1,542 | 40,825 | 27,757 | 361 | 1.483 | 40.6 | 0.057 | 48.1 | 80 | 100 | Ⅲ | 4 | |
| 北区 | 遊水館 | 2,248.2 | 平成9年 | 1,157 | 17,880 | 98,536 | 98,008 | 314 | 0.835 | 49.1 | 0.139 | 74.6 | 44 | 100 | Ⅱ | 3 | |
| 東区 | 下山スポーツセンター | 2,811.4 | 平成20年 | 0 | 29,227 | 112,346 | 140,891 | 309 | 0.590 | 52.4 | 0.162 | 82.2 | 20 | 100 | Ⅱ | 1 | |
| 中央区 | 西海岸公園市営プール | 6,296.4 | 昭和56年～平成14年 | 0 | 31,400 | 174,381 | 135,613 | 315 | 1.054 | 46.3 | 0.068 | 51.9 | 34 | 100 | Ⅱ | 3 | |
| 南区 | 白根総合公園屋内プール | 2,085.1 | 平成26年 | 0 | 10,690 | 74,164 | 39,667 | 312 | 1.600 | 39.0 | 0.061 | 49.5 | 8 | 100 | Ⅱ | 4 | |
| 南区 | 味方B&G海洋センタープール | 1,083.1 | 平成4年 | 0 | 332 | 4,497 | 4,089 | 63 | 1.019 | 46.7 | 0.060 | 49.1 | 73 | 100 | Ⅲ | 4 | |
| 西蒲区 | 中之口B&G海洋センタープール | 1,027.8 | 平成3年 | 461 | 260 | 6,805 | 3,122 | 50 | 2.244 | 30.5 | 0.061 | 49.4 | 93 | 100 | Ⅲ | 4 | |
| 中央区 | 新潟市アイスアリーナ | 5,608.5 | 平成26年 | 0 | 134 | 0 | 131,710 | 365 | -0.001 | 60.2 | 0.064 | 50.5 | 9 | 100 | I | 1 | |
| ● | スケート場 | | | | | | | | | | | | | | | | |
| (総合体育施設) | | | | | | | | | | | | | | | | | |
| 合計 | ()は利用者数あたりまたは㎡日あたり平均 | 83,159.1 | - | 88,126 | 321,660 | 1,096,824 | 2,237,015 | 4,093 | (0.386) | - | (0.079) | - | - | - | - | - | - |
| 施設平均 | 施設数 | 12 | 6,929.9 | - | 7,344 | 26,805 | 91,402 | 186,418 | 341 | 0.408 | - | 0.073 | - | 48 | 100 | - | - |
| (屋内体育施設) | | | | | | | | | | | | | | | | | |
| 合計 | ()は利用者数あたりまたは㎡日あたり平均 | 30,725.2 | - | 31,888 | 45,304 | 377,663 | 482,845 | 5,220 | (0.754) | - | (0.045) | - | - | - | - | - | - |
| 施設平均 | 施設数 | 15 | 2,048.3 | - | 2,126 | 3,020 | 25,178 | 32,190 | 348 | 0.931 | - | 0.043 | - | 66 | 99 | - | - |
| (プール) | | | | | | | | | | | | | | | | | |
| 合計 | ()は利用者数あたりまたは㎡日あたり平均 | 15,552.0 | - | 1,618 | 89,789 | 470,729 | 421,390 | 1,363 | (0.908) | - | (0.119) | - | - | - | - | - | - |
| 施設平均 | 施設数 | 6 | 2,592.0 | - | 270 | 14,965 | 78,455 | 70,232 | 227 | 1.224 | - | 0.092 | - | 45 | 100 | - | - |
| (総合体育施設、屋内体育施設、プール、スケート場) | | | | | | | | | | | | | | | | | |
| 合計 | ()は利用者数あたりまたは㎡日あたり平均 | 135,044.9 | - | 121,632 | 456,887 | 1,945,216 | 3,272,960 | 11,041 | (0.492) | - | (0.075) | - | - | - | - | - | - |
| 施設平均 | 施設数 | 34 | 3,971.9 | - | 3,577 | 13,438 | 57,212 | 96,264 | 325 | 0.770 | - | 0.063 | - | 54 | 100 | - | - |

※ 表中の「市の支出」には指定管理料は含んでいません。

| 施設一覧 | | | | コスト状況 | | | 利用状況 | | 利用コスト状況 | | 利用量 | | 品質情報 | | 圏域区分 | 領域区分 | |
|----------|-----------------------|-------------------|-----------------------|-------------|----------|----------|-----------|---------|---------|-----------|-------|----------|------|--------|---------|------|---|
| 小分類 | 区名 | 施設名 | 使用面積(m ²) | 建築年 | 市の支出(千円) | 市の収入(千円) | 指定管理料(千円) | 利用者数(人) | 開館日数 | 利用コスト(千円) | 偏差値 | 1日当り利用者数 | 偏差値 | 償却率(%) | 耐震化率(%) | | |
| 屋外体育施設 | 東区 | 新潟市庭球場 | 750.4 | 平成7年～平成9年 | 0 | 26,342 | 46,586 | 86,823 | 361 | 0.233 | 54.9 | 241 | 51.6 | 43 | 100 | I | 1 |
| | 中央区 | 鳥屋野運動公園野球場、球技場、馬場 | 5,529.8 | 昭和38年～平成10年 | 0 | 6,460 | 50,390 | 87,660 | 359 | 0.501 | 51.0 | 244 | 51.8 | 88 | 4 | Ⅱ | 1 |
| | 中央区 | 新潟市陸上競技場 | 6,223.2 | 昭和32年～平成10年 | 16,880 | 33,597 | 106,240 | 242,477 | 363 | 0.369 | 52.9 | 668 | 72.0 | 96 | 79 | I | 1 |
| | 江南区 | 亀田少年野球場・ふれあいドーム | 1,041.8 | 平成13年～平成24年 | 0 | 1,743 | 1,684 | 21,333 | 359 | -0.003 | 58.2 | 59 | 43.0 | 35 | 100 | Ⅲ | 2 |
| | 秋葉区 | 新津七日町運動広場 | 799.2 | 平成8年 | 0 | 112 | 72 | 2,306 | 347 | -0.017 | 58.4 | 7 | 40.5 | 66 | 100 | Ⅲ | 2 |
| | 西区 | 小針野球場 | 1,590.4 | 昭和45年 | 670 | 845 | 22,982 | 10,492 | 359 | 2.174 | 27.2 | 29 | 41.6 | 92 | 0 | Ⅲ | 4 |
| | 西蒲区 | 城山運動公園 | 4,503.2 | 昭和55年～平成27年 | 4,122 | 10,830 | 59,812 | 70,390 | 359 | 0.754 | 47.4 | 196 | 49.5 | 26 | 95 | Ⅱ | 4 |
| (屋外体育施設) | | | | | | | | | | | | | | | | | |
| 合計 | ()は利用者数あたりまたは1日あたり平均 | 20,438.0 | - | 21,672 | 79,929 | 287,766 | 521,481 | 2,507 | (0.440) | - | (208) | - | - | - | - | - | - |
| 施設平均 | 施設数 | 7 | 2,919.7 | - | 3,096 | 11,418 | 41,109 | 74,497 | 358 | 0.573 | - | 206 | - | 64 | 68 | - | - |

※ 表中の「市の支出」には指定管理料は含んでいません。

5-6 レクリエーション施設

| 施設一覧 | | | | コスト状況 | | | 利用状況 | | 利用コスト状況 | | 利用量 | | 品質情報 | | 圏域区分 | 領域区分 | | |
|------|------|---------------------------|-------------|-------------|--------------|--------------|---------------|-------------|-----------|---------------|---------|--------------|-------|------------|-------------|------|---|---|
| 小分類 | 区分 | 施設名 | 使用面積 (㎡) | 建築年 | 市の支出 (千円) | 市の収入 (千円) | 指定管理料 (千円) | 利用者数 (人) | 開館日数 | 利用コスト (千円) | 偏差値 | 1日当り 利用者数 | 偏差値 | 償却率 (%) | 耐震化率 (%) | | | |
| 観光施設 | 北区 | 水の駅「ビュー福島湾」 | 3,784.0 | 平成9年～平成19年 | 3,150 | 4,067 | 67,250 | 88,409 | 307 | 0.750 | 32.9 | 288 | 45.4 | 41 | 100 | Ⅱ | 4 | |
| | 中央区 | 天寿園 | 2,101.7 | 昭和63年～平成7年 | 2,420 | 3,873 | 49,158 | 97,543 | 335 | 0.489 | 43.2 | 291 | 45.5 | 76 | 100 | Ⅱ | 4 | |
| | 中央区 | 水族館 | 11,614.3 | 平成2年～平成25年 | 2,863 | 461,573 | 593,488 | 526,371 | 359 | 0.256 | 52.3 | 1,466 | 71.7 | 42 | 100 | Ⅰ | 1 | |
| | 中央区 | 食育・花育センター | 2,861.1 | 平成23年 | 196,685 | 801 | 0 | 414,565 | 344 | 0.473 | 43.8 | 1,205 | 65.9 | 13 | 100 | Ⅰ | 3 | |
| | 中央区 | 動物ふれあいセンター | 1,657.9 | 平成24年 | 0 | 45 | 64,757 | 331,854 | 344 | 0.195 | 54.7 | 965 | 60.5 | 16 | 100 | Ⅰ | 1 | |
| | 中央区 | 食と花の交流センター | 3,887.8 | 平成26年～平成27年 | 0 | 0 | 17,729 | 438,192 | 360 | 0.040 | 60.8 | 1,217 | 66.1 | 9 | 100 | Ⅰ | 1 | |
| | 中央区 | 新潟市マンガの家 | 349.1 | - | 8,658 | 14 | 9,405 | 40,097 | 308 | 0.450 | 44.7 | 130 | 41.9 | - | - | Ⅰ | 4 | |
| | 中央区 | 新潟市マンガ・アニメ情報館 | 914.5 | - | 41,690 | 11,531 | 52,311 | 110,433 | 325 | 0.747 | 33.0 | 340 | 46.6 | - | - | Ⅰ | 4 | |
| | 秋葉区 | 石油の里古代館 | 247.0 | 昭和63年 | 0 | 0 | 1,963 | 36,704 | 317 | 0.053 | 60.3 | 116 | 41.6 | 62 | 100 | Ⅱ | 2 | |
| | 秋葉区 | 里山ビジターセンター | 1,074.0 | 昭和63年～平成1年 | 1,571 | 30 | 8,537 | 36,704 | 317 | 0.275 | 51.6 | 116 | 41.6 | 53 | 100 | Ⅱ | 2 | |
| | 南区 | アグリパーク | 3,465.3 | 平成26年 | 7,873 | 0 | 118,084 | 173,792 | 365 | 0.725 | 33.9 | 476 | 49.6 | 9 | 100 | Ⅰ | 4 | |
| | 西蒲区 | 浜東樋口記念美術館受付棟 | 128.3 | 昭和45年～平成15年 | 308 | 0 | 0 | 676 | 284 | 0.456 | 44.5 | 2 | 39.0 | 80 | 42 | Ⅲ | 4 | |
| | 西蒲区 | 角田山自然館 | 456.3 | 平成5年 | 0 | 0 | 0 | 2,400 | 344 | 0.000 | 62.4 | 7 | 39.1 | 48 | 100 | Ⅲ | 2 | |
| | 西蒲区 | 岩室観光施設いわむろや | 1,123.4 | 平成16年～平成22年 | 0 | 1,191 | 25,300 | 195,558 | 341 | 0.123 | 57.6 | 573 | 51.8 | 27 | 100 | Ⅱ | 1 | |
| | 合計 | ()は利用者数あたり または1日あたり平均 | | 33,664.4 | - | 265,218 | 483,125 | 1,007,982 | 2,493,298 | 4,650 | (0.317) | - | (536) | - | - | - | - | - |
| | 施設平均 | 施設数 | 14 | 2,404.6 | - | 18,944 | 34,509 | 71,999 | 178,093 | 332 | 0.359 | - | 514 | - | 40 | 95 | - | - |

※ 表中の「市の支出」には指定管理料は含んでいません。

※ 償却率、耐震化率の平均は、借上げ施設を除く。

| 施設一覧 | | | | コスト状況 | | | 利用状況 | | 利用コスト状況 | | 利用量 | | 品質情報 | | 圏域区分 | 領域区分 | | |
|------|---------------------------|---------------|-----------------------|-------------|--------------|--------------|---------------|-------------|---------|---------------|--------|--------------|------|------------|-------------|------|---|---|
| 小分類 | 区分 | 施設名 | 使用面積 (㎡) | 建築年 | 市の支出 (千円) | 市の収入 (千円) | 指定管理料 (千円) | 利用者数 (人) | 開館日数 | 利用コスト (千円) | 偏差値 | 1日当り 利用者数 | 偏差値 | 償却率 (%) | 耐震化率 (%) | | | |
| 観光施設 | 北区 | 水の駅「ビュー福島湾」 | 3,784.0 | 平成9年～平成19年 | 3,150 | 4,067 | 67,250 | 88,409 | 307 | 0.750 | 32.9 | 288 | 45.4 | 41 | 100 | Ⅱ | 4 | |
| | 中央区 | 天寿園 | 2,101.7 | 昭和63年～平成7年 | 2,420 | 3,873 | 49,158 | 97,543 | 335 | 0.489 | 43.2 | 291 | 45.5 | 76 | 100 | Ⅱ | 4 | |
| | 中央区 | 水族館 | 11,614.3 | 平成2年～平成25年 | 2,863 | 461,573 | 593,488 | 526,371 | 359 | 0.256 | 52.3 | 1,466 | 71.7 | 42 | 100 | Ⅰ | 1 | |
| | 中央区 | 食育・花育センター | 2,861.1 | 平成23年 | 196,685 | 801 | 0 | 414,565 | 344 | 0.473 | 43.8 | 1,205 | 65.9 | 13 | 100 | Ⅰ | 3 | |
| | 中央区 | 動物ふれあいセンター | 1,657.9 | 平成24年 | 0 | 45 | 64,757 | 331,854 | 344 | 0.195 | 54.7 | 965 | 60.5 | 16 | 100 | Ⅰ | 1 | |
| | 中央区 | 食と花の交流センター | 3,887.8 | 平成26年～平成27年 | 0 | 0 | 17,729 | 438,192 | 360 | 0.040 | 60.8 | 1,217 | 66.1 | 9 | 100 | Ⅰ | 1 | |
| | 中央区 | 新潟市マンガの家 | 349.1 | - | 8,658 | 14 | 9,405 | 40,097 | 308 | 0.450 | 44.7 | 130 | 41.9 | - | - | Ⅰ | 4 | |
| | 中央区 | 新潟市マンガ・アニメ情報館 | 914.5 | - | 41,690 | 11,531 | 52,311 | 110,433 | 325 | 0.747 | 33.0 | 340 | 46.6 | - | - | Ⅰ | 4 | |
| | 秋葉区 | 石油の里古代館 | 247.0 | 昭和63年 | 0 | 0 | 1,963 | 36,704 | 317 | 0.053 | 60.3 | 116 | 41.6 | 62 | 100 | Ⅱ | 2 | |
| | 秋葉区 | 里山ビジターセンター | 1,074.0 | 昭和63年～平成1年 | 1,571 | 30 | 8,537 | 36,704 | 317 | 0.275 | 51.6 | 116 | 41.6 | 53 | 100 | Ⅱ | 2 | |
| | 南区 | アグリパーク | 3,465.3 | 平成26年 | 7,873 | 0 | 118,084 | 173,792 | 365 | 0.725 | 33.9 | 476 | 49.6 | 9 | 100 | Ⅰ | 4 | |
| | 西蒲区 | 浜東樋口記念美術館受付棟 | 128.3 | 昭和45年～平成15年 | 308 | 0 | 0 | 676 | 284 | 0.456 | 44.5 | 2 | 39.0 | 80 | 42 | Ⅲ | 4 | |
| | 西蒲区 | 角田山自然館 | 456.3 | 平成5年 | 0 | 0 | 0 | 2,400 | 344 | 0.000 | 62.4 | 7 | 39.1 | 48 | 100 | Ⅲ | 2 | |
| | 西蒲区 | 岩室観光施設いわむろや | 1,123.4 | 平成16年～平成22年 | 0 | 1,191 | 25,300 | 195,558 | 341 | 0.123 | 57.6 | 573 | 51.8 | 27 | 100 | Ⅱ | 1 | |
| | 保養施設 | 秋葉区 | 小須戸温泉健康センター | 1,048.3 | 平成7年～平成8年 | 3,209 | 1,574 | 29,500 | 113,997 | 352 | 0.273 | 51.7 | 324 | 46.2 | 75 | 100 | Ⅲ | 2 |
| | | 西区 | ふれあい健康センター(アグリパークに隣接) | 3,999.4 | 平成12年 | 3,917 | 0 | 87,012 | 254,640 | 307 | 0.357 | 48.3 | 829 | 57.5 | 45 | 100 | Ⅱ | 3 |
| | | 西蒲区 | じよんのび館 | 3,079.3 | 平成4年～平成22年 | 3,640 | 0 | 11,897 | 119,612 | 344 | 0.130 | 57.3 | 348 | 46.7 | 51 | 100 | Ⅲ | 2 |
| | | 西蒲区 | ほたるの里交流館 | 305.1 | 平成18年 | 0 | 42 | 0 | 351 | 341 | -0.120 | 67.1 | 1 | 39.0 | 46 | 100 | Ⅲ | 2 |
| | | 西蒲区 | 岩室健康増進センター | 1,186.7 | 平成1年～平成19年 | 2,500 | 14,914 | 40,114 | 48,877 | 333 | 0.567 | 40.1 | 147 | 42.3 | 43 | 100 | Ⅲ | 4 |
| 秋葉区 | 花とみどり館 | 2,549.3 | 平成4年～平成18年 | 166 | 1,281 | 23,476 | 371,442 | 361 | 0.060 | 60.0 | 1,029 | 61.9 | 54 | 100 | Ⅲ | 1 | | |
| 合計 | ()は利用者数あたり または1日あたり平均 | | 45,832.6 | - | 278,650 | 500,936 | 1,199,981 | 3,402,217 | 6,688 | (0.287) | - | (509) | - | - | - | - | - | |
| 施設平均 | 施設数 | 20 | 2,291.6 | - | 13,933 | 25,047 | 59,999 | 170,111 | 334 | 0.315 | - | 494 | - | 44 | 97 | - | - | |

※ 表中の「市の支出」には指定管理料は含んでいません。

※ 償却率、耐震化率の平均は、借上げ施設を除く。

5-7 保養施設

| 施設一覧 | | | | コスト状況 | | | 利用状況 | | 利用コスト状況 | | 利用量 | | 品質情報 | | 圏域区分 | 領域区分 | |
|------|---------------------------|-----------------------|-------------|------------|--------------|--------------|---------------|-------------|---------|---------------|------|--------------|------|------------|-------------|------|---|
| 小分類 | 区分 | 施設名 | 使用面積 (㎡) | 建築年 | 市の支出 (千円) | 市の収入 (千円) | 指定管理料 (千円) | 利用者数 (人) | 開館日数 | 利用コスト (千円) | 偏差値 | 1日当り 利用者数 | 偏差値 | 償却率 (%) | 耐震化率 (%) | | |
| 保養施設 | 秋葉区 | 小須戸温泉健康センター | 1,048.3 | 平成7年～平成8年 | 3,209 | 1,574 | 29,500 | 113,997 | 352 | 0.273 | 51.7 | 324 | 46.2 | 75 | 100 | Ⅲ | 2 |
| | 西区 | ふれあい健康センター(アグリパークに隣接) | 3,999.4 | 平成12年 | 3,917 | 0 | 87,012 | 254,640 | 307 | 0.357 | 48.3 | 829 | 57.5 | 45 | 100 | Ⅱ | 3 |
| | 西蒲区 | じよんのび館 | 3,079.3 | 平成4年～平成22年 | 3,640 | 0 | 11,897 | 119,612 | 344 | 0.130 | 57.3 | 348 | 46.7 | 51 | 100 | Ⅲ | 2 |
| | 西蒲区 | ほたるの里交流館 | 305.1 | 平成18年 | 0 | 42 | 0 | 351 | 341 | -0.120 | 67.1 | 1 | 39.0 | 46 | 100 | Ⅲ | 2 |
| | 西蒲区 | 岩室健康増進センター | 1,186.7 | 平成1年～平成19年 | 2,500 | 14,914 | 40,114 | 48,877 | 333 | 0.567 | 40.1 | 147 | 42.3 | 43 | 100 | Ⅲ | 4 |
| 合計 | ()は利用者数あたり または1日あたり平均 | | 9,618.8 | - | 13,266 | 16,530 | 168,523 | 537,477 | 1,677 | (0.307) | - | (320) | - | - | - | - | - |
| 施設平均 | 施設数 | 5 | 1,923.8 | - | 2,653 | 3,306 | 33,705 | 107,495 | 335 | 0.241 | - | 330 | - | 52 | 100 | - | - |

※ 表中の「市の支出」には指定管理料は含んでいません。

5-8 学校教育系施設

| 施設一覧 | | | | コスト状況 | | | 利用状況 | 利用コスト状況 | | 利用量 | | 品質情報 | | 圏域区分 | 領域区分 | |
|------|---------|---------|-------------|-------------|--------------|--------------|---------------|---------------|---------------|------|---------------|------|------------|------|------|-------------|
| 小分類 | 区名 | 施設名 | 使用面積 (㎡) | 建築年 | 市の支出 (千円) | 市の収入 (千円) | 指定管理料 (千円) | 児童・生徒 数(人) | 利用コスト (千円) | 偏差値 | 1人当り 面積(㎡) | 偏差値 | 償却率 (%) | | | 耐震化率 (%) |
| 小学校 | 北区 | 松浜小学校 | 9,067.8 | 昭和52年～平成21年 | 301,337 | 80 | 0 | 522 | 577 | 56.1 | 17.4 | 54.4 | 79 | 100 | Ⅲ | 1 |
| | 北区 | 南浜小学校 | 3,474.8 | 昭和52年～平成10年 | 164,707 | 48 | 0 | 84 | 1,960 | 20.6 | 41.4 | 37.9 | 63 | 100 | Ⅲ | 4 |
| | 北区 | 太夫浜小学校 | 4,647.9 | 昭和48年～平成27年 | 147,421 | 48 | 0 | 233 | 633 | 54.7 | 19.9 | 52.6 | 69 | 100 | Ⅲ | 1 |
| | 北区 | 湯川小学校 | 5,900.6 | 昭和46年～平成5年 | 262,129 | 80 | 0 | 370 | 708 | 52.8 | 15.9 | 55.4 | 75 | 99 | Ⅲ | 1 |
| | 北区 | 葛塚東小学校 | 7,757.0 | 昭和51年～昭和63年 | 309,017 | 67 | 0 | 638 | 484 | 58.5 | 12.2 | 58.0 | 68 | 98 | Ⅲ | 1 |
| | 北区 | 葛塚小学校 | 7,621.3 | 昭和57年～昭和59年 | 355,428 | 18 | 0 | 652 | 545 | 56.9 | 11.7 | 58.3 | 75 | 100 | Ⅲ | 1 |
| | 北区 | 木崎小学校 | 5,389.2 | 昭和41年～平成20年 | 220,096 | 48 | 0 | 356 | 618 | 55.1 | 15.1 | 55.9 | 83 | 100 | Ⅲ | 1 |
| | 北区 | 笹山小学校 | 3,271.2 | 昭和34年～平成13年 | 100,026 | 32 | 0 | 49 | 2,041 | 18.5 | 66.8 | 20.5 | 48 | 100 | Ⅲ | 4 |
| | 北区 | 岡方第一小学校 | 4,172.5 | 昭和38年～平成3年 | 136,044 | 16 | 0 | 104 | 1,308 | 37.4 | 40.1 | 38.8 | 73 | 99 | Ⅲ | 4 |
| | 北区 | 岡方第二小学校 | 3,547.9 | 昭和49年～平成16年 | 131,201 | 16 | 0 | 96 | 1,367 | 35.9 | 37.0 | 40.9 | 75 | 98 | Ⅲ | 4 |
| | 北区 | 豊栄南小学校 | 3,344.5 | 昭和48年～平成12年 | 109,166 | 48 | 0 | 77 | 1,417 | 34.6 | 43.4 | 36.5 | 94 | 96 | Ⅲ | 4 |
| | 北区 | 早通南小学校 | 9,553.3 | 昭和52年～平成11年 | 362,724 | 48 | 0 | 601 | 603 | 55.4 | 15.9 | 55.4 | 87 | 100 | Ⅲ | 1 |
| | 東区 | 山の下の小学校 | 6,009.2 | 昭和56年～平成27年 | 170,128 | 145 | 0 | 220 | 773 | 51.1 | 27.3 | 47.6 | 70 | 97 | Ⅲ | 2 |
| | 東区 | 東山の下小学校 | 9,597.6 | 平成5年～平成14年 | 641,028 | 41 | 0 | 915 | 701 | 53.0 | 10.5 | 59.1 | 34 | 100 | Ⅲ | 1 |
| | 東区 | 桃山小学校 | 6,670.8 | 昭和61年 | 319,814 | 48 | 0 | 588 | 544 | 57.0 | 11.3 | 58.5 | 70 | 100 | Ⅲ | 1 |
| | 東区 | 大形小学校 | 8,073.9 | 昭和37年～平成10年 | 517,535 | 119 | 0 | 909 | 569 | 56.3 | 8.9 | 60.2 | 75 | 100 | Ⅲ | 1 |
| | 東区 | 中野山小学校 | 8,123.0 | 昭和43年～平成13年 | 292,739 | 32 | 0 | 459 | 638 | 54.6 | 17.7 | 54.2 | 96 | 97 | Ⅲ | 1 |
| | 東区 | 木戸小学校 | 7,668.3 | 昭和46年～平成27年 | 269,603 | 64 | 0 | 395 | 682 | 53.4 | 19.4 | 53.0 | 21 | 100 | Ⅲ | 1 |
| | 東区 | 下山小学校 | 9,020.5 | 昭和41年～平成25年 | 320,688 | 64 | 0 | 718 | 447 | 59.5 | 12.6 | 57.7 | 9 | 100 | Ⅲ | 1 |
| | 東区 | 牡丹山小学校 | 8,229.0 | 昭和44年～平成17年 | 417,816 | 64 | 0 | 766 | 545 | 56.9 | 10.7 | 58.9 | 70 | 98 | Ⅲ | 1 |
| | 東区 | 東中野山小学校 | 6,984.7 | 昭和51年～平成1年 | 386,212 | 112 | 0 | 595 | 649 | 54.3 | 11.7 | 58.3 | 88 | 96 | Ⅲ | 1 |
| | 東区 | 竹尾小学校 | 5,356.0 | 昭和53年～平成26年 | 203,738 | 32 | 0 | 291 | 700 | 53.0 | 18.4 | 53.7 | 61 | 95 | Ⅲ | 1 |
| | 東区 | 南中野山小学校 | 7,176.5 | 昭和54年～平成10年 | 228,942 | 32 | 0 | 408 | 561 | 56.5 | 17.6 | 54.2 | 51 | 97 | Ⅲ | 1 |
| | 東区 | 江南小学校 | 7,443.8 | 昭和57年 | 238,483 | 64 | 0 | 413 | 577 | 56.1 | 18.0 | 53.9 | 62 | 100 | Ⅲ | 1 |
| | 中央区 | 新潟小学校 | 8,429.4 | 平成12年～平成13年 | 337,354 | 80 | 0 | 597 | 565 | 56.4 | 14.1 | 56.6 | 37 | 100 | Ⅲ | 1 |
| | 中央区 | 浜浦小学校 | 7,058.3 | 昭和60年～平成9年 | 275,619 | 84 | 0 | 426 | 647 | 54.3 | 16.6 | 54.9 | 73 | 100 | Ⅲ | 1 |
| | 中央区 | 関屋小学校 | 5,247.7 | 昭和41年～平成17年 | 148,487 | 89 | 0 | 155 | 957 | 46.4 | 33.9 | 43.1 | 95 | 98 | Ⅲ | 4 |
| | 中央区 | 鏡洲小学校 | 5,328.9 | 昭和55年～平成9年 | 243,843 | 96 | 0 | 224 | 1,088 | 43.0 | 23.8 | 50.0 | 44 | 99 | Ⅲ | 3 |
| | 中央区 | 白山小学校 | 5,922.7 | 昭和38年～平成10年 | 222,857 | 82 | 0 | 251 | 888 | 48.2 | 23.6 | 50.1 | 98 | 95 | Ⅲ | 3 |
| | 中央区 | 日和山小学校 | 7,311.3 | 平成3年～平成4年 | 234,674 | 132 | 0 | 346 | 678 | 53.5 | 21.1 | 51.8 | 15 | 100 | Ⅲ | 1 |
| | 中央区 | 有明台小学校 | 6,178.4 | 昭和44年～昭和61年 | 159,527 | 96 | 0 | 212 | 752 | 51.6 | 29.1 | 46.3 | 70 | 99 | Ⅲ | 2 |
| | 中央区 | 沼垂小学校 | 11,596.3 | 昭和34年～平成24年 | 301,317 | 124 | 0 | 419 | 719 | 52.5 | 27.7 | 47.3 | 26 | 98 | Ⅲ | 2 |
| | 中央区 | 山崎小学校 | 6,403.4 | 昭和49年～平成12年 | 233,341 | 64 | 0 | 394 | 592 | 55.7 | 16.3 | 55.2 | 48 | 99 | Ⅲ | 1 |
| | 中央区 | 南万代小学校 | 8,483.2 | 昭和40年～平成7年 | 205,812 | 80 | 0 | 369 | 558 | 56.6 | 23.0 | 50.5 | 12 | 100 | Ⅲ | 1 |
| | 中央区 | 笹口小学校 | 6,569.8 | 平成12年～平成25年 | 189,306 | 64 | 0 | 286 | 662 | 54.0 | 23.0 | 50.5 | 12 | 100 | Ⅲ | 1 |
| | 中央区 | 女池小学校 | 7,824.2 | 昭和41年～平成27年 | 388,496 | 64 | 0 | 851 | 456 | 59.2 | 9.2 | 60.0 | 83 | 98 | Ⅲ | 1 |
| | 中央区 | 上所小学校 | 8,003.4 | 昭和42年～昭和60年 | 346,264 | 96 | 0 | 703 | 492 | 58.3 | 11.4 | 58.5 | 99 | 98 | Ⅲ | 1 |
| | 中央区 | 上山小学校 | 6,742.8 | 昭和52年～昭和62年 | 413,483 | 16 | 0 | 737 | 561 | 56.5 | 9.1 | 60.0 | 85 | 95 | Ⅲ | 1 |
| | 中央区 | 椋が丘小学校 | 7,965.2 | 昭和57年 | 323,433 | 72 | 0 | 505 | 640 | 54.5 | 15.8 | 55.5 | 46 | 100 | Ⅲ | 1 |
| | 中央区 | 紫竹山小学校 | 6,949.2 | 平成3年～平成16年 | 261,855 | 64 | 0 | 566 | 463 | 59.1 | 12.3 | 57.9 | 59 | 100 | Ⅲ | 1 |
| | 中央区 | 万代長嶺小学校 | 7,387.2 | 平成17年 | 246,244 | 84 | 0 | 292 | 843 | 49.3 | 25.3 | 48.9 | 26 | 100 | Ⅲ | 4 |
| | 中央区 | 鳥屋野小学校 | 10,079.5 | 平成21年 | 462,785 | 33 | 0 | 916 | 505 | 58.0 | 11.0 | 58.8 | 17 | 100 | Ⅲ | 1 |
| 江南区 | 丸山小学校 | 4,624.6 | 昭和44年～平成17年 | 187,460 | 67 | 0 | 238 | 787 | 50.7 | 19.4 | 53.0 | 72 | 100 | Ⅲ | 1 | |
| 江南区 | 大淵小学校 | 4,551.9 | 平成20年 | 132,517 | 0 | 0 | 128 | 1,035 | 44.4 | 35.6 | 41.9 | 20 | 100 | Ⅲ | 4 | |
| 江南区 | 曾野木小学校 | 6,680.5 | 昭和40年～平成11年 | 220,199 | 66 | 0 | 340 | 647 | 54.3 | 19.6 | 52.8 | 62 | 99 | Ⅲ | 1 | |
| 江南区 | 東曾野木小学校 | 6,598.0 | 昭和54年～平成13年 | 218,273 | 80 | 0 | 217 | 1,005 | 45.1 | 30.4 | 45.4 | 55 | 96 | Ⅲ | 4 | |
| 江南区 | 横越小学校 | 6,708.4 | 昭和50年～平成26年 | 349,772 | 0 | 0 | 604 | 579 | 56.1 | 11.1 | 58.7 | 61 | 96 | Ⅲ | 1 | |
| 江南区 | 龜田小学校 | 6,667.4 | 昭和34年～平成19年 | 250,368 | 48 | 0 | 524 | 478 | 58.7 | 12.7 | 57.6 | 82 | 99 | Ⅲ | 1 | |
| 江南区 | 龜田東小学校 | 9,524.2 | 昭和38年～平成24年 | 390,629 | 64 | 0 | 815 | 479 | 58.6 | 11.7 | 58.3 | 71 | 66 | Ⅲ | 1 | |
| 江南区 | 龜田西小学校 | 7,959.5 | 昭和54年～平成2年 | 354,997 | 53 | 0 | 620 | 572 | 56.2 | 12.8 | 57.5 | 78 | 100 | Ⅲ | 1 | |
| 江南区 | 早通小学校 | 4,067.0 | 昭和38年～昭和63年 | 124,627 | 80 | 0 | 150 | 830 | 49.6 | 27.1 | 47.7 | 86 | 97 | Ⅲ | 4 | |
| 江南区 | 南川小学校 | 4,134.8 | 平成22年 | 147,033 | 32 | 0 | 124 | 1,185 | 40.5 | 33.3 | 43.4 | 15 | 100 | Ⅲ | 4 | |

| 小分類 | 施設一覧 | | | コスト状況 | | | 利用状況 | 利用コスト状況 | | 利用量 | | 品質情報 | | 圏域区分 | 領域区分 | |
|-----|---------------|-----------|-----------------------|-------------|----------|----------|-----------|-----------|-----------|--------|-------------------------|------|--------|------|------|---------|
| | 区名 | 施設名 | 使用面積(m ²) | 建築年 | 市の支出(千円) | 市の収入(千円) | 指定管理料(千円) | 児童・生徒数(人) | 利用コスト(千円) | 偏差値 | 1人当り面積(m ²) | 偏差値 | 償却率(%) | | | 耐震化率(%) |
| 小学校 | 秋葉区 | 荻川小学校 | 7,821.6 | 平成22年～平成23年 | 282,129 | 65 | 0 | 619 | 456 | 59.2 | 12.6 | 57.6 | 13 | 100 | Ⅲ | 1 |
| | 秋葉区 | 阿賀小学校 | 6,783.9 | 昭和58年～平成5年 | 187,779 | 16 | 0 | 272 | 690 | 53.2 | 24.9 | 49.2 | 69 | 100 | Ⅲ | 2 |
| | 秋葉区 | 金津小学校 | 5,050.4 | 昭和44年～平成25年 | 168,219 | 0 | 0 | 236 | 713 | 52.6 | 21.4 | 51.6 | 42 | 98 | Ⅲ | 1 |
| | 秋葉区 | 結小学校 | 6,876.7 | 昭和46年～平成24年 | 317,699 | 0 | 0 | 700 | 454 | 59.3 | 9.8 | 59.6 | 60 | 100 | Ⅲ | 1 |
| | 秋葉区 | 小合小学校 | 2,864.1 | 昭和41年～平成8年 | 112,804 | 48 | 0 | 95 | 1,187 | 40.5 | 30.1 | 45.6 | 86 | 98 | Ⅲ | 4 |
| | 秋葉区 | 小合東小学校 | 2,998.0 | 昭和50年～平成3年 | 127,708 | 64 | 0 | 69 | 1,850 | 23.4 | 43.4 | 36.5 | 65 | 100 | Ⅲ | 4 |
| | 秋葉区 | 新開小学校 | 4,242.4 | 平成22年 | 113,093 | 16 | 0 | 74 | 1,528 | 31.7 | 57.3 | 26.9 | 13 | 100 | Ⅲ | 4 |
| | 秋葉区 | 新津第一小学校 | 7,952.1 | 昭和30年～平成24年 | 254,840 | 32 | 0 | 413 | 617 | 55.1 | 19.3 | 53.1 | 77 | 96 | Ⅲ | 1 |
| | 秋葉区 | 新津第三小学校 | 6,686.6 | 昭和51年～平成15年 | 392,117 | 32 | 0 | 793 | 494 | 58.2 | 8.4 | 60.5 | 87 | 98 | Ⅲ | 1 |
| | 秋葉区 | 新津第二小学校 | 7,083.3 | 昭和38年～平成10年 | 196,444 | 91 | 0 | 369 | 532 | 57.3 | 19.2 | 53.1 | 100 | 99 | Ⅲ | 1 |
| | 秋葉区 | 矢代田小学校 | 4,216.3 | 昭和53年～昭和58年 | 150,559 | 32 | 0 | 217 | 694 | 53.1 | 19.4 | 53.0 | 51 | 100 | Ⅲ | 1 |
| | 秋葉区 | 小須戸小学校 | 6,573.6 | 昭和60年～昭和61年 | 173,184 | 34 | 0 | 234 | 740 | 51.9 | 28.1 | 47.0 | 73 | 100 | Ⅲ | 2 |
| | 南区 | 新館田小学校 | 2,346.4 | 昭和46年～平成21年 | 114,262 | 64 | 0 | 86 | 1,328 | 36.8 | 27.3 | 47.6 | 61 | 96 | Ⅲ | 4 |
| | 南区 | 茨管根小学校 | 2,801.8 | 昭和57年 | 104,226 | 44 | 0 | 86 | 1,211 | 39.8 | 32.6 | 43.9 | 77 | 100 | Ⅲ | 4 |
| | 南区 | 庄瀬小学校 | 4,389.5 | 平成9年 | 110,782 | 32 | 0 | 93 | 1,191 | 40.4 | 47.2 | 33.9 | 43 | 100 | Ⅲ | 4 |
| | 南区 | 小林小学校 | 4,013.7 | 昭和58年～平成4年 | 124,222 | 33 | 0 | 177 | 702 | 52.9 | 22.7 | 50.7 | 68 | 100 | Ⅲ | 1 |
| | 南区 | 臼井小学校 | 5,202.8 | 平成6年～平成7年 | 137,502 | 0 | 0 | 141 | 975 | 45.9 | 36.9 | 41.0 | 46 | 100 | Ⅲ | 4 |
| | 南区 | 大鷲小学校 | 4,667.3 | 昭和58年 | 142,822 | 32 | 0 | 88 | 1,623 | 29.3 | 53.0 | 29.9 | 74 | 100 | Ⅲ | 4 |
| | 南区 | 根岸小学校 | 4,528.9 | 昭和44年～平成20年 | 120,272 | 32 | 0 | 163 | 738 | 52.0 | 27.8 | 47.2 | 31 | 100 | Ⅲ | 2 |
| | 南区 | 白根小学校 | 7,253.6 | 昭和54年～平成17年 | 270,882 | 96 | 0 | 475 | 570 | 56.3 | 15.3 | 55.8 | 78 | 100 | Ⅲ | 1 |
| | 南区 | 大通小学校 | 4,952.5 | 昭和54年～平成9年 | 298,910 | 0 | 0 | 467 | 640 | 54.5 | 10.6 | 59.0 | 55 | 100 | Ⅲ | 1 |
| | 南区 | 味方小学校 | 5,007.4 | 昭和49年～平成5年 | 190,683 | 0 | 0 | 200 | 953 | 46.5 | 25.0 | 49.1 | 70 | 100 | Ⅲ | 4 |
| | 南区 | 月湯小学校 | 4,250.3 | 平成19年 | 124,090 | 0 | 0 | 179 | 693 | 53.1 | 23.7 | 50.0 | 22 | 100 | Ⅲ | 1 |
| | 西区 | 小針小学校 | 8,597.4 | 昭和40年～平成24年 | 360,474 | 64 | 0 | 705 | 511 | 57.8 | 12.2 | 57.9 | 49 | 98 | Ⅲ | 1 |
| | 西区 | 新通小学校 | 8,579.9 | 昭和44年～平成22年 | 447,313 | 64 | 0 | 973 | 460 | 59.1 | 8.8 | 60.3 | 84 | 94 | Ⅲ | 1 |
| | 西区 | 内野小学校 | 8,640.4 | 昭和43年～平成11年 | 437,085 | 139 | 0 | 777 | 562 | 56.5 | 11.1 | 58.7 | 53 | 97 | Ⅲ | 1 |
| | 西区 | 青山小学校 | 6,140.7 | 昭和46年～平成3年 | 240,494 | 54 | 0 | 365 | 659 | 54.0 | 16.8 | 54.8 | 98 | 98 | Ⅲ | 1 |
| | 西区 | 赤塚小学校 | 4,674.0 | 昭和48年～平成24年 | 208,014 | 0 | 0 | 273 | 762 | 51.4 | 17.1 | 54.6 | 59 | 100 | Ⅲ | 1 |
| | 西区 | 木山小学校 | 3,985.4 | 昭和34年～平成8年 | 126,543 | 28 | 0 | 69 | 1,834 | 23.9 | 57.8 | 26.6 | 81 | 96 | Ⅲ | 4 |
| | 西区 | 笠木小学校 | 3,296.0 | 昭和58年～昭和61年 | 91,916 | 64 | 0 | 41 | 2,240 | 13.4 | 80.4 | 11.1 | 72 | 100 | Ⅲ | 4 |
| | 西区 | 真砂小学校 | 6,541.8 | 昭和47年～平成13年 | 257,859 | 52 | 0 | 393 | 656 | 54.1 | 16.6 | 54.9 | 94 | 95 | Ⅲ | 1 |
| | 西区 | 五十嵐小学校 | 7,395.4 | 昭和48年～平成3年 | 334,652 | 48 | 0 | 745 | 449 | 59.4 | 9.9 | 59.5 | 79 | 99 | Ⅲ | 1 |
| | 西区 | 坂井輪小学校 | 8,150.7 | 昭和50年～平成1年 | 324,344 | 80 | 0 | 665 | 488 | 58.4 | 12.3 | 57.9 | 86 | 96 | Ⅲ | 1 |
| | 西区 | 坂井東小学校 | 6,399.9 | 昭和53年～平成4年 | 239,898 | 80 | 0 | 426 | 563 | 56.5 | 15.0 | 56.0 | 85 | 100 | Ⅲ | 1 |
| | 西区 | 西内野小学校 | 6,374.9 | 昭和54年～平成26年 | 359,988 | 32 | 0 | 673 | 535 | 57.2 | 9.5 | 59.8 | 54 | 97 | Ⅲ | 1 |
| | 西区 | 小瀬小学校 | 2,914.7 | 昭和55年～平成3年 | 114,073 | 48 | 0 | 68 | 1,677 | 27.9 | 42.9 | 36.9 | 83 | 92 | Ⅲ | 4 |
| | 西区 | 東青山小学校 | 6,893.3 | 昭和55年～平成9年 | 285,310 | 32 | 0 | 500 | 571 | 56.3 | 13.8 | 56.8 | 43 | 98 | Ⅲ | 1 |
| | 西区 | 立仏小学校 | 6,175.9 | 昭和49年～平成13年 | 206,353 | 48 | 0 | 336 | 614 | 55.2 | 18.4 | 53.7 | 78 | 99 | Ⅲ | 1 |
| | 西区 | 大野小学校 | 6,640.3 | 昭和56年～平成20年 | 265,025 | 80 | 0 | 389 | 681 | 53.5 | 17.1 | 54.6 | 33 | 100 | Ⅲ | 1 |
| | 西区 | 山田小学校 | 7,822.9 | 昭和53年～平成28年 | 246,281 | 48 | 0 | 481 | 512 | 57.8 | 16.3 | 55.1 | 33 | 100 | Ⅲ | 1 |
| | 西区 | 黒崎南小学校 | 4,894.6 | 平成16年～平成24年 | 128,622 | 80 | 0 | 158 | 814 | 50.1 | 31.0 | 45.0 | 29 | 100 | Ⅲ | 2 |
| | 西蒲区 | 岩室小学校 | 6,317.6 | 昭和44年～平成17年 | 128,515 | 16 | 0 | 156 | 824 | 49.8 | 40.5 | 38.5 | 54 | 100 | Ⅲ | 4 |
| | 西蒲区 | 和納小学校 | 6,186.9 | 平成3年～平成11年 | 137,955 | 3 | 0 | 212 | 651 | 54.2 | 29.2 | 46.3 | 58 | 100 | Ⅲ | 2 |
| 西蒲区 | 鏡細小学校 | 4,376.4 | 昭和49年～平成14年 | 133,805 | 48 | 0 | 180 | 743 | 51.9 | 24.3 | 49.6 | 84 | 98 | Ⅲ | 2 | |
| 西蒲区 | 曾根小学校 | 5,702.8 | 昭和49年～平成16年 | 159,989 | 50 | 0 | 244 | 655 | 54.1 | 23.4 | 50.3 | 82 | 98 | Ⅲ | 1 | |
| 西蒲区 | 升湯小学校 | 1,573.2 | 昭和40年～平成10年 | 109,768 | 48 | 0 | 93 | 1,180 | 40.6 | 16.9 | 54.7 | 42 | 96 | Ⅲ | 3 | |
| 西蒲区 | 湯東小学校 | 2,964.3 | 昭和45年～平成23年 | 177,677 | 48 | 0 | 268 | 663 | 53.9 | 11.1 | 58.7 | 56 | 96 | Ⅲ | 1 | |
| 西蒲区 | 中之口東小学校 | 4,432.0 | 昭和61年 | 122,740 | 0 | 0 | 122 | 1,006 | 45.1 | 36.3 | 41.4 | 69 | 100 | Ⅲ | 4 | |
| 西蒲区 | 中之口西小学校 | 4,477.2 | 平成3年 | 119,670 | 22 | 0 | 122 | 981 | 45.8 | 36.7 | 41.1 | 58 | 100 | Ⅲ | 4 | |
| 西蒲区 | 越前小学校 | 4,348.0 | 平成7年～平成9年 | 82,404 | 32 | 0 | 51 | 1,615 | 29.5 | 85.3 | 7.8 | 46 | 100 | Ⅲ | 4 | |
| 西蒲区 | 松野尾小学校 | 4,033.0 | 平成3年～平成5年 | 120,971 | 34 | 0 | 87 | 1,390 | 35.2 | 46.4 | 34.5 | 55 | 100 | Ⅲ | 4 | |
| 西蒲区 | 漆山小学校 | 4,897.0 | 昭和62年～平成16年 | 208,952 | 96 | 0 | 176 | 1,187 | 40.5 | 27.8 | 47.2 | 63 | 100 | Ⅲ | 4 | |
| 西蒲区 | 巻南小学校 | 7,981.5 | 昭和53年～平成26年 | 221,585 | 48 | 0 | 378 | 586 | 55.9 | 21.1 | 51.8 | 60 | 100 | Ⅲ | 1 | |
| 西蒲区 | 巻北小学校 | 8,086.2 | 昭和49年～平成21年 | 264,913 | 20 | 0 | 533 | 497 | 58.2 | 15.2 | 55.9 | 83 | 100 | Ⅲ | 1 | |
| | (小学校) | | | | | | | | | | | | | | | |
| | 合計 | 651,155.7 | - | 24,855,010 | 5,545 | 0 | 39,373 | (631) | - | (16.5) | - | - | - | - | - | - |
| | ()は児童数あたりの平均 | | | | | | | | | | | | | | | |
| | 施設平均 | | | | | | | | | | | | | | | |
| | 施設数 | 106 | 6,143.0 | - | 234,481 | 52 | 0 | 371 | 816 | - | 23.8 | - | 61 | 98 | - | - |

※表中の「市の支出」には指定管理料は含んでいません。

| 小分類 | 施設一覧 | | | | コスト状況 | | | 利用状況 | 利用コスト状況 | | 利用量 | | 品質情報 | | 圏域区分 | 領域区分 |
|-----|------|---------|-----------------------|-------------|----------|----------|-----------|-----------|-----------|------|-------------------------|------|--------|---------|------|------|
| | 区名 | 施設名 | 使用面積(m ²) | 建築年 | 市の支出(千円) | 市の収入(千円) | 指定管理料(千円) | 児童・生徒数(人) | 利用コスト(千円) | 偏差値 | 1人当り面積(m ²) | 偏差値 | 償却率(%) | 耐震化率(%) | | |
| 中学校 | 北区 | 松浜中学校 | 7,469.1 | 昭和51年～平成3年 | 256,063 | 72 | 0 | 341 | 751 | 53.9 | 21.9 | 54.8 | 85 | 99 | Ⅲ | 1 |
| | 北区 | 南浜中学校 | 4,454.2 | 昭和47年～平成1年 | 142,626 | 64 | 0 | 113 | 1,262 | 39.8 | 39.4 | 44.8 | 79 | 99 | Ⅲ | 4 |
| | 北区 | 瀧川中学校 | 5,136.4 | 昭和53年～平成11年 | 187,240 | 32 | 0 | 171 | 1,095 | 44.4 | 30.0 | 50.2 | 81 | 99 | Ⅲ | 3 |
| | 北区 | 葛塚中学校 | 11,919.2 | 平成16年 | 259,700 | 129 | 0 | 348 | 746 | 54.1 | 34.3 | 47.8 | 36 | 100 | Ⅲ | 2 |
| | 北区 | 木崎中学校 | 6,202.9 | 平成1年～平成21年 | 187,409 | 127 | 0 | 209 | 896 | 49.9 | 29.7 | 50.4 | 45 | 100 | Ⅲ | 3 |
| | 北区 | 岡方中学校 | 4,764.7 | 平成8年～平成26年 | 137,037 | 48 | 0 | 105 | 1,305 | 38.6 | 45.4 | 41.5 | 40 | 100 | Ⅲ | 4 |
| | 北区 | 早瀬中学校 | 6,889.2 | 昭和59年～平成22年 | 206,579 | 167 | 0 | 289 | 714 | 54.9 | 30.1 | 50.1 | 72 | 100 | Ⅲ | 1 |
| | 北区 | 光晴中学校 | 8,046.0 | 平成5年～平成16年 | 251,205 | 146 | 0 | 329 | 763 | 53.6 | 24.5 | 53.3 | 51 | 100 | Ⅲ | 1 |
| | 東区 | 東新潟中学校 | 8,654.0 | 昭和50年～平成7年 | 316,097 | 214 | 0 | 460 | 687 | 55.7 | 18.8 | 56.5 | 75 | 98 | Ⅲ | 1 |
| | 東区 | 山の下の中学校 | 7,883.9 | 昭和44年～平成15年 | 299,091 | 428 | 0 | 463 | 645 | 56.8 | 17.0 | 57.5 | 82 | 98 | Ⅲ | 1 |
| | 東区 | 藤見中学校 | 9,243.1 | 昭和36年～平成18年 | 333,006 | 192 | 0 | 399 | 834 | 51.6 | 23.2 | 54.0 | 35 | 98 | Ⅲ | 1 |
| | 東区 | 石山中学校 | 8,397.1 | 昭和48年～平成1年 | 289,479 | 160 | 0 | 414 | 699 | 55.4 | 20.3 | 55.7 | 86 | 95 | Ⅲ | 1 |
| | 東区 | 木戸中学校 | 9,023.8 | 昭和45年～昭和63年 | 294,881 | 172 | 0 | 467 | 631 | 57.2 | 19.3 | 56.2 | 77 | 94 | Ⅲ | 1 |
| | 東区 | 東石山中学校 | 8,265.3 | 昭和55年～平成5年 | 368,479 | 141 | 0 | 468 | 787 | 52.9 | 17.7 | 57.2 | 68 | 97 | Ⅲ | 1 |
| | 東区 | 大形中学校 | 6,901.4 | 昭和56年～平成15年 | 306,394 | 164 | 0 | 428 | 715 | 54.9 | 16.1 | 58.0 | 53 | 100 | Ⅲ | 1 |
| | 東区 | 下山中学校 | 7,259.1 | 平成1年～平成15年 | 232,080 | 136 | 0 | 313 | 741 | 54.2 | 23.2 | 54.0 | 65 | 100 | Ⅲ | 1 |
| | 中央区 | 赤尾中学校 | 8,133.8 | 昭和28年～平成14年 | 234,001 | 213 | 0 | 223 | 1,048 | 45.7 | 36.5 | 46.5 | 38 | 100 | Ⅲ | 4 |
| | 中央区 | 開屋中学校 | 9,796.4 | 昭和48年～平成2年 | 321,776 | 209 | 0 | 499 | 644 | 56.9 | 19.6 | 56.0 | 62 | 100 | Ⅲ | 1 |
| | 中央区 | 白新中学校 | 9,889.3 | 昭和36年～平成26年 | 267,059 | 176 | 0 | 199 | 1,341 | 37.6 | 48.7 | 39.6 | 84 | 99 | Ⅲ | 4 |
| | 中央区 | 新潟柳都中学校 | 7,319.5 | 平成6年～平成28年 | 241,223 | 80 | 0 | 248 | 972 | 47.8 | 29.5 | 50.5 | 24 | 100 | Ⅲ | 3 |
| | 中央区 | 宮浦中学校 | 8,844.1 | 昭和62年～平成15年 | 311,337 | 211 | 0 | 450 | 691 | 55.6 | 19.7 | 56.0 | 44 | 100 | Ⅲ | 1 |
| | 中央区 | 鳥屋野中学校 | 8,437.6 | 昭和46年～平成16年 | 461,498 | 88 | 0 | 823 | 561 | 59.2 | 10.3 | 61.4 | 92 | 98 | Ⅲ | 1 |
| | 中央区 | 上山中学校 | 7,789.6 | 昭和53年～平成10年 | 424,373 | 207 | 0 | 695 | 610 | 57.8 | 11.2 | 60.8 | 83 | 97 | Ⅲ | 1 |
| | 中央区 | 山潟中学校 | 7,749.4 | 昭和58年～平成9年 | 262,298 | 208 | 0 | 419 | 626 | 57.4 | 18.5 | 56.7 | 72 | 100 | Ⅲ | 1 |
| | 江南区 | 大江山中学校 | 5,216.2 | 昭和41年～平成3年 | 182,738 | 160 | 0 | 176 | 1,037 | 46.0 | 29.6 | 50.4 | 77 | 98 | Ⅲ | 3 |
| | 江南区 | 高川中学校 | 4,290.5 | 昭和58年～平成5年 | 135,704 | 88 | 0 | 66 | 2,055 | 17.9 | 65.0 | 30.4 | 71 | 100 | Ⅲ | 4 |
| | 江南区 | 曾野木中学校 | 7,341.6 | 昭和60年 | 258,293 | 176 | 0 | 257 | 1,004 | 46.9 | 28.6 | 51.0 | 73 | 100 | Ⅲ | 3 |
| | 江南区 | 越穂中学校 | 8,264.3 | 昭和54年～平成13年 | 245,667 | 190 | 0 | 310 | 792 | 52.8 | 26.7 | 52.1 | 47 | 100 | Ⅲ | 1 |
| | 江南区 | 亀田中学校 | 8,310.6 | 昭和40年～平成20年 | 384,911 | 155 | 0 | 599 | 642 | 56.9 | 13.9 | 59.3 | 34 | 99 | Ⅲ | 1 |
| | 江南区 | 亀田西中学校 | 7,750.0 | 昭和57年～平成1年 | 257,856 | 208 | 0 | 344 | 749 | 54.0 | 22.5 | 54.4 | 69 | 100 | Ⅲ | 1 |
| | 秋葉区 | 小合中学校 | 3,343.7 | 昭和44年～平成26年 | 120,895 | 96 | 0 | 82 | 1,473 | 33.9 | 40.8 | 44.1 | 78 | 95 | Ⅲ | 4 |
| | 秋葉区 | 金津中学校 | 5,969.1 | 平成10年～平成11年 | 135,721 | 112 | 0 | 147 | 923 | 49.2 | 40.6 | 44.2 | 40 | 100 | Ⅲ | 4 |
| | 秋葉区 | 新津第一中学校 | 9,315.3 | 昭和49年～平成26年 | 300,054 | 64 | 0 | 571 | 525 | 60.1 | 16.3 | 57.9 | 21 | 100 | Ⅲ | 1 |
| | 秋葉区 | 新津第五中学校 | 9,683.7 | 昭和59年～平成16年 | 285,411 | 128 | 0 | 411 | 694 | 55.5 | 23.6 | 53.8 | 60 | 100 | Ⅲ | 1 |
| | 秋葉区 | 新津第二中学校 | 8,988.5 | 昭和56年～平成26年 | 349,051 | 55 | 0 | 622 | 561 | 59.2 | 14.5 | 59.0 | 32 | 100 | Ⅲ | 1 |
| | 秋葉区 | 小須戸中学校 | 6,596.8 | 昭和38年～平成25年 | 203,270 | 3 | 0 | 246 | 826 | 51.8 | 26.8 | 52.0 | 46 | 95 | Ⅲ | 1 |
| | 南区 | 白南中学校 | 6,838.4 | 平成15年 | 144,765 | 127 | 0 | 132 | 1,096 | 44.4 | 51.8 | 37.8 | 31 | 100 | Ⅲ | 4 |
| | 南区 | 白根第一中学校 | 8,502.0 | 昭和50年～平成24年 | 252,926 | 32 | 0 | 387 | 653 | 56.6 | 22.0 | 54.7 | 70 | 99 | Ⅲ | 1 |
| | 南区 | 白井中学校 | 4,419.0 | 昭和35年～平成24年 | 104,974 | 0 | 0 | 65 | 1,615 | 30.0 | 68.0 | 28.7 | 19 | 100 | Ⅲ | 4 |
| | 南区 | 白根北中学校 | 7,213.8 | 平成4年～平成10年 | 224,246 | 128 | 0 | 352 | 637 | 57.1 | 20.5 | 55.6 | 53 | 100 | Ⅲ | 1 |
| | 南区 | 味方中学校 | 6,845.1 | 平成1年～平成4年 | 135,620 | 51 | 0 | 82 | 1,653 | 29.0 | 83.5 | 19.9 | 56 | 100 | Ⅲ | 4 |
| | 南区 | 月潟中学校 | 6,471.8 | 平成5年～平成20年 | 110,387 | 48 | 0 | 75 | 1,471 | 34.0 | 86.3 | 18.3 | 46 | 100 | Ⅲ | 4 |
| | 西区 | 坂井輪中学校 | 8,809.2 | 昭和40年～平成16年 | 445,333 | 168 | 0 | 715 | 623 | 57.5 | 12.3 | 60.2 | 85 | 100 | Ⅲ | 1 |
| | 西区 | 内野中学校 | 8,968.8 | 昭和48年～平成15年 | 357,748 | 182 | 0 | 619 | 578 | 58.7 | 14.5 | 59.0 | 66 | 99 | Ⅲ | 1 |
| | 西区 | 赤塚中学校 | 5,016.1 | 昭和43年～平成14年 | 169,562 | 103 | 0 | 148 | 1,145 | 43.0 | 33.9 | 48.0 | 62 | 99 | Ⅲ | 4 |
| | 西区 | 中野小屋中学校 | 4,122.1 | 昭和53年～平成8年 | 111,739 | 132 | 0 | 52 | 2,146 | 15.3 | 79.3 | 22.3 | 75 | 97 | Ⅲ | 4 |
| | 西区 | 小針中学校 | 8,420.9 | 昭和46年～平成13年 | 525,393 | 96 | 0 | 902 | 582 | 58.6 | 9.3 | 61.9 | 92 | 98 | Ⅲ | 1 |
| | 西区 | 五十嵐中学校 | 8,577.9 | 昭和52年～平成4年 | 355,571 | 112 | 0 | 560 | 635 | 57.1 | 15.3 | 58.5 | 71 | 96 | Ⅲ | 1 |
| | 西区 | 小新中学校 | 7,912.8 | 昭和46年～平成1年 | 253,522 | 181 | 0 | 352 | 720 | 54.8 | 22.5 | 54.4 | 55 | 99 | Ⅲ | 1 |
| | 西区 | 黒塚中学校 | 10,067.2 | 昭和40年～平成5年 | 301,874 | 160 | 0 | 540 | 559 | 59.2 | 18.6 | 56.6 | 86 | 100 | Ⅲ | 1 |
| | 西蒲区 | 岩室中学校 | 6,174.0 | 昭和42年～平成27年 | 171,691 | 50 | 0 | 223 | 770 | 53.4 | 27.7 | 51.5 | 24 | 99 | Ⅲ | 1 |
| | 西蒲区 | 西川中学校 | 11,856.9 | 昭和61年～平成9年 | 195,153 | 101 | 0 | 266 | 733 | 54.4 | 44.6 | 41.9 | 74 | 100 | Ⅲ | 2 |
| | 西蒲区 | 湯東中学校 | 5,260.9 | 昭和53年～平成24年 | 148,831 | 89 | 0 | 136 | 1,094 | 44.4 | 38.7 | 45.3 | 62 | 100 | Ⅲ | 4 |
| | 西蒲区 | 中之口中学校 | 6,211.3 | 平成26年 | 139,687 | 20 | 0 | 151 | 925 | 49.1 | 41.1 | 43.9 | 6 | 100 | Ⅲ | 4 |
| | 西蒲区 | 巻東中学校 | 8,839.0 | 昭和56年～平成13年 | 194,394 | 32 | 0 | 305 | 637 | 57.1 | 29.0 | 50.8 | 58 | 100 | Ⅲ | 1 |
| | 西蒲区 | 巻西中学校 | 9,220.0 | 昭和56年～平成28年 | 239,479 | 72 | 0 | 362 | 661 | 56.4 | 25.5 | 52.7 | 61 | 100 | Ⅲ | 1 |

| | | | | | | | | | | | | | | | |
|--------------|--|-----------|---|------------|-------|---|--------|-------|---|--------|---|----|----|---|---|
| (中学校) | | | | | | | | | | | | | | | |
| 合計 | | 424,886.2 | - | 14,033,397 | 7,103 | 0 | 19,128 | (733) | - | (22.2) | - | - | - | - | - |
| ()は生徒数あたりの平均 | | | | | | | | | | | | | | | |
| 施設平均 | | 7,587.3 | - | 250,596 | 127 | 0 | 342 | 892 | - | 30.3 | - | 59 | 99 | - | - |
| 施設数 56 | | | | | | | | | | | | | | | |

※表中の「市の支出」には指定管理料は含んでいません。

| 小分類 | 施設一覧 | | | | コスト状況 | | | 利用状況 | 利用コスト状況 | | 利用量 | | 品質情報 | | 圏域区分 | 領域区分 |
|-----|------|---------|-----------------------|-------------|----------|----------|-----------|--------|-----------|------|-------------------------|------|--------|---------|------|------|
| | 区名 | 施設名 | 使用面積(m ²) | 建築年 | 市の支出(千円) | 市の収入(千円) | 指定管理料(千円) | 園児数(人) | 利用コスト(千円) | 偏差値 | 1人当り面積(m ²) | 偏差値 | 償却率(%) | 耐震化率(%) | | |
| 幼稚園 | 東区 | 牡丹山幼稚園 | 849.3 | 昭和46年～平成20年 | 59,866 | 3,529 | 0 | 64 | 880 | 51.6 | 13.3 | 58.5 | 76 | 100 | Ⅲ | 1 |
| | 中央区 | 沼垂幼稚園 | 1,974.1 | 昭和56年 | 100,578 | 5,054 | 0 | 99 | 965 | 49.8 | 19.9 | 47.8 | 48 | 100 | Ⅲ | 4 |
| | 秋葉区 | 市之瀬幼稚園 | 507.5 | 昭和33年～平成23年 | 41,513 | 2,333 | 0 | 52 | 753 | 54.3 | 9.8 | 64.1 | 96 | 100 | Ⅲ | 1 |
| | 秋葉区 | 小合東幼稚園 | 636.6 | 平成4年 | 29,996 | 1,271 | 0 | 24 | 1,197 | 44.9 | 26.5 | 37.3 | 54 | 100 | Ⅲ | 4 |
| | 秋葉区 | 新津第一幼稚園 | 1,091.3 | 昭和56年～平成23年 | 37,428 | 1,966 | 0 | 42 | 844 | 52.3 | 26.0 | 38.2 | 51 | 100 | Ⅲ | 2 |
| | 秋葉区 | 新津第二幼稚園 | 1,064.1 | 昭和62年～平成8年 | 75,918 | 2,287 | 0 | 43 | 1,712 | 34.0 | 24.7 | 40.1 | 65 | 100 | Ⅲ | 4 |
| | 秋葉区 | 新津第三幼稚園 | 955.2 | 昭和53年～平成14年 | 40,692 | 4,222 | 0 | 80 | 456 | 60.6 | 11.9 | 60.6 | 67 | 100 | Ⅲ | 1 |
| | 秋葉区 | 梓幼稚園 | 959.7 | 昭和47年～平成24年 | 50,827 | 4,980 | 0 | 93 | 493 | 59.8 | 10.3 | 63.2 | 89 | 100 | Ⅲ | 1 |
| | 秋葉区 | 小須戸幼稚園 | 707.6 | 昭和47年～平成28年 | 36,035 | 2,522 | 0 | 45 | 745 | 54.4 | 15.7 | 54.6 | 97 | 100 | Ⅲ | 1 |
| | 西区 | 西幼稚園 | 840.9 | 昭和51年～昭和54年 | 68,773 | 1,551 | 0 | 34 | 1,977 | 28.4 | 24.7 | 40.2 | 89 | 89 | Ⅲ | 4 |
| | 西蒲区 | 中之口幼稚園 | 1,975.2 | 昭和58年～平成4年 | 49,161 | 4,519 | 0 | 92 | 485 | 59.9 | 21.5 | 45.4 | 67 | 100 | Ⅲ | 2 |

| | | | | | | | | | | | | | | | |
|--------------|--|----------|---|---------|--------|---|-----|-------|---|--------|---|----|----|---|---|
| (幼稚園) | | | | | | | | | | | | | | | |
| 合計 | | 11,561.4 | - | 590,787 | 34,234 | 0 | 668 | (833) | - | (17.3) | - | - | - | - | - |
| ()は園児数あたりの平均 | | | | | | | | | | | | | | | |
| 施設平均 | | 1,051.0 | - | 53,708 | 3,112 | 0 | 61 | 955 | - | 18.6 | - | 73 | 99 | - | - |
| 施設数 11 | | | | | | | | | | | | | | | |

※表中の「市の支出」には指定管理料は含んでいません。

5-9 子育て支援施設

| 小分類 | 施設一覧 | | | コスト状況 | | | 利用状況 | 利用コスト状況 | | 利用量 | | 品質情報 | | 圏域区分 | 領域区分 | |
|-----|----------|----------|-----------------------|-------------|----------|----------|-----------|---------|-----------|-------|-------------------------|------|--------|------|------|---------|
| | 区分 | 施設名 | 使用面積(m ²) | 建築年 | 市の支出(千円) | 市の収入(千円) | 指定管理料(千円) | 園児数(人) | 利用コスト(千円) | 偏差値 | 1人当り面積(m ²) | 偏差値 | 償却率(%) | | | 耐震化率(%) |
| 保育園 | 北区 | ちとせ保育園 | 591.4 | 昭和54年 | 96,909 | 15,985 | 0 | 68 | 1,190 | 48.8 | 8.7 | 51.0 | 76 | 99 | Ⅲ | 3 |
| | 北区 | 大友浜保育園 | 477.1 | 昭和47年～昭和55年 | 98,769 | 17,160 | 0 | 73 | 1,118 | 50.7 | 6.5 | 59.8 | 78 | 94 | Ⅲ | 1 |
| | 北区 | 大田保育園 | 658.1 | 昭和51年～平成3年 | 107,452 | 18,101 | 0 | 77 | 1,160 | 49.6 | 8.5 | 51.6 | 79 | 99 | Ⅲ | 3 |
| | 北区 | 越岡保育園 | 763.9 | 昭和49年～昭和56年 | 83,141 | 13,164 | 0 | 56 | 1,250 | 47.3 | 13.6 | 31.0 | 97 | 96 | Ⅲ | 4 |
| | 北区 | すみれ保育園 | 913.2 | 昭和54年～平成7年 | 135,517 | 26,798 | 0 | 114 | 954 | 54.9 | 8.0 | 53.8 | 97 | 98 | Ⅲ | 1 |
| | 北区 | 早通南保育園 | 950.6 | 平成19年 | 129,048 | 29,149 | 0 | 124 | 808 | 58.6 | 7.7 | 55.2 | 58 | 100 | Ⅲ | 1 |
| | 北区 | 早通北保育園 | 1,033.3 | 昭和51年～平成12年 | 138,189 | 33,380 | 0 | 142 | 738 | 60.4 | 7.3 | 56.8 | 93 | 100 | Ⅲ | 1 |
| | 北区 | 二葉保育園 | 867.7 | 昭和55年～平成8年 | 102,646 | 18,571 | 0 | 79 | 1,064 | 52.0 | 11.0 | 41.7 | 90 | 99 | Ⅲ | 2 |
| | 北区 | 三ツ森保育園 | 595.8 | 昭和51年～平成5年 | 76,023 | 12,929 | 0 | 55 | 1,147 | 49.9 | 10.8 | 42.4 | 100 | 98 | Ⅲ | 4 |
| | 北区 | 木崎保育園 | 814.3 | 平成16年 | 109,403 | 20,922 | 0 | 89 | 994 | 53.8 | 9.1 | 49.2 | 34 | 100 | Ⅲ | 2 |
| | 北区 | 若葉保育園 | 605.5 | 昭和54年 | 79,552 | 13,634 | 0 | 58 | 1,137 | 50.2 | 10.4 | 43.9 | 99 | 96 | Ⅲ | 2 |
| | 北区 | かやま保育園 | 1,397.8 | 平成11年 | 185,947 | 32,440 | 0 | 138 | 1,112 | 50.8 | 10.1 | 45.2 | 76 | 100 | Ⅲ | 2 |
| | 東区 | 大山保育園 | 730.3 | 昭和53年～昭和55年 | 135,037 | 22,802 | 0 | 97 | 1,157 | 49.7 | 7.5 | 55.7 | 83 | 96 | Ⅲ | 3 |
| | 東区 | 山ノ下保育園 | 520.3 | 昭和45年～平成15年 | 86,967 | 15,045 | 0 | 64 | 1,124 | 50.5 | 8.1 | 53.3 | 72 | 97 | Ⅲ | 1 |
| | 東区 | 山木戸保育園 | 794.1 | 昭和55年 | 115,857 | 25,153 | 0 | 107 | 848 | 57.6 | 7.4 | 56.2 | 71 | 99 | Ⅲ | 1 |
| | 東区 | 桃山保育園 | 656.7 | 平成4年 | 103,748 | 18,336 | 0 | 78 | 1,095 | 51.3 | 8.4 | 52.1 | 49 | 100 | Ⅲ | 1 |
| | 東区 | 石山保育園 | 465.0 | 昭和41年～昭和57年 | 104,184 | 16,220 | 0 | 69 | 1,275 | 46.7 | 6.7 | 59.0 | 55 | 97 | Ⅲ | 3 |
| | 東区 | 大形保育園 | 855.6 | 平成13年 | 134,227 | 24,683 | 0 | 105 | 1,043 | 52.6 | 8.1 | 53.2 | 32 | 100 | Ⅲ | 1 |
| | 東区 | 第二中野山保育園 | 458.3 | 昭和47年～平成23年 | 95,223 | 15,045 | 0 | 64 | 1,253 | 47.2 | 7.2 | 57.2 | 65 | 96 | Ⅲ | 3 |
| | 東区 | 東中野山保育園 | 698.5 | 昭和53年 | 114,067 | 23,037 | 0 | 98 | 929 | 55.5 | 7.1 | 57.4 | 82 | 100 | Ⅲ | 1 |
| | 東区 | 中山保育園 | 842.9 | 昭和55年 | 139,333 | 28,914 | 0 | 123 | 898 | 56.3 | 6.9 | 58.5 | 74 | 99 | Ⅲ | 1 |
| | 東区 | 中野山保育園 | 590.4 | 昭和60年 | 114,044 | 17,631 | 0 | 75 | 1,286 | 46.4 | 7.9 | 54.4 | 100 | 100 | Ⅲ | 3 |
| | 中央区 | しののめ保育園 | 358.9 | 昭和44年～昭和59年 | 127,598 | 12,694 | 0 | 54 | 2,128 | 24.9 | 6.6 | 59.3 | 70 | 100 | Ⅲ | 3 |
| | 中央区 | 山ノ下保育園 | 566.7 | 昭和57年 | 94,615 | 11,989 | 0 | 51 | 1,620 | 37.9 | 11.1 | 41.2 | 70 | 100 | Ⅲ | 4 |
| | 中央区 | 敷島保育園 | 626.6 | 昭和56年 | 99,607 | 12,224 | 0 | 52 | 1,680 | 36.3 | 12.0 | 37.4 | 72 | 99 | Ⅲ | 4 |
| | 中央区 | 八千代保育園 | 1,363.6 | 平成27年 | 202,212 | 33,616 | 0 | 143 | 1,179 | 49.1 | 9.5 | 47.6 | 8 | 100 | Ⅲ | 4 |
| | 中央区 | 入舟保育園 | 786.4 | 昭和49年 | 132,919 | 24,213 | 0 | 103 | 1,055 | 52.3 | 7.6 | 55.3 | 84 | 100 | Ⅲ | 1 |
| | 中央区 | 浜作場保育園 | 1,014.7 | 昭和54年～平成26年 | 193,509 | 35,026 | 0 | 149 | 1,064 | 52.1 | 6.8 | 58.7 | 75 | 100 | Ⅲ | 1 |
| | 中央区 | ロータリー保育園 | 844.0 | 昭和39年～昭和63年 | 165,675 | 31,500 | 0 | 134 | 1,001 | 53.6 | 6.3 | 60.7 | 57 | 99 | Ⅲ | 1 |
| | 中央区 | 鳥屋野保育園 | 982.1 | 平成16年 | 184,545 | 32,910 | 0 | 140 | 1,083 | 51.6 | 7.0 | 57.8 | 26 | 100 | Ⅲ | 1 |
| | 中央区 | 長嶺保育園 | 644.9 | 昭和56年 | 102,373 | 16,890 | 0 | 71 | 1,207 | 48.4 | 9.1 | 49.5 | 72 | 100 | Ⅲ | 4 |
| | 中央区 | 万代保育園 | 527.1 | 昭和60年～平成2年 | 98,997 | 15,280 | 0 | 65 | 1,288 | 46.3 | 8.1 | 53.4 | 64 | 100 | Ⅲ | 3 |
| | 中央区 | 沼垂保育園 | 651.4 | 平成17年 | 134,368 | 21,627 | 0 | 92 | 1,225 | 47.9 | 7.1 | 57.6 | 22 | 100 | Ⅲ | 3 |
| | 中央区 | 宮浦乳児保育園 | 277.7 | 昭和48年～昭和49年 | 77,180 | 4,466 | 0 | 19 | 3,827 | -18.4 | 14.6 | 27.0 | 77 | 99 | Ⅲ | 4 |
| | 中央区 | 山湯保育園 | 717.1 | 昭和54年 | 150,372 | 26,328 | 0 | 112 | 1,108 | 50.9 | 6.4 | 60.3 | 71 | 97 | Ⅲ | 1 |
| | 江南区 | 両川保育園 | 498.5 | 昭和43年～昭和56年 | 71,547 | 6,817 | 0 | 29 | 2,232 | 22.3 | 17.2 | 16.6 | 67 | 98 | Ⅲ | 4 |
| | 江南区 | 菅野木保育園 | 573.9 | 昭和50年～平成13年 | 88,488 | 15,045 | 0 | 64 | 1,148 | 49.9 | 9.0 | 49.9 | 69 | 100 | Ⅲ | 4 |
| | 江南区 | 第二菅野木保育園 | 704.4 | 昭和52年 | 80,660 | 13,164 | 0 | 56 | 1,205 | 48.4 | 12.6 | 35.3 | 67 | 99 | Ⅲ | 4 |
| | 江南区 | ことぶき保育園 | 869.1 | 昭和56年 | 135,637 | 19,511 | 0 | 83 | 1,399 | 43.5 | 10.5 | 43.8 | 81 | 98 | Ⅲ | 4 |
| | 江南区 | 横越中央保育園 | 1,247.4 | 平成25年 | 201,368 | 38,787 | 0 | 165 | 985 | 54.1 | 7.6 | 55.6 | 14 | 100 | Ⅲ | 1 |
| | 江南区 | 横越双葉保育園 | 799.5 | 昭和42年～昭和56年 | 111,975 | 19,276 | 0 | 82 | 1,130 | 50.4 | 9.7 | 46.7 | 79 | 97 | Ⅲ | 2 |
| | 江南区 | 横越小杉保育園 | 569.9 | 昭和60年 | 86,127 | 10,108 | 0 | 43 | 1,768 | 34.1 | 13.3 | 32.5 | 69 | 100 | Ⅲ | 4 |
| | 江南区 | 龜田第一保育園 | 526.0 | 昭和44年～昭和54年 | 125,225 | 19,041 | 0 | 81 | 1,311 | 45.7 | 6.5 | 59.9 | 99 | 100 | Ⅲ | 3 |
| | 江南区 | 龜田第二保育園 | 833.2 | 昭和47年 | 121,399 | 20,922 | 0 | 89 | 1,129 | 50.4 | 9.4 | 48.3 | 99 | 100 | Ⅲ | 2 |
| | 江南区 | 龜田第三保育園 | 1,064.0 | 昭和53年 | 142,516 | 24,448 | 0 | 104 | 1,135 | 50.2 | 10.2 | 44.8 | 86 | 100 | Ⅲ | 2 |
| | 江南区 | 龜田第四保育園 | 1,276.3 | 平成5年～平成15年 | 195,223 | 36,671 | 0 | 156 | 1,016 | 53.3 | 8.2 | 53.1 | 50 | 100 | Ⅲ | 1 |
| | 江南区 | 龜田第五保育園 | 718.8 | 昭和56年 | 115,565 | 19,746 | 0 | 84 | 1,141 | 50.1 | 8.6 | 51.6 | 66 | 100 | Ⅲ | 1 |
| | 江南区 | 大江山保育園 | 460.5 | 昭和42年～昭和56年 | 97,972 | 12,224 | 0 | 52 | 1,649 | 37.1 | 8.9 | 50.4 | 71 | 98 | Ⅲ | 3 |
| | 秋葉区 | 金津保育園 | 840.0 | 昭和61年 | 150,829 | 33,145 | 0 | 141 | 835 | 57.9 | 6.0 | 62.1 | 67 | 100 | Ⅲ | 1 |
| | 秋葉区 | 新金沢保育園 | 566.2 | 昭和46年 | 111,348 | 19,981 | 0 | 85 | 1,075 | 51.8 | 6.7 | 59.3 | 99 | 100 | Ⅲ | 1 |
| | 秋葉区 | 新津東保育園 | 766.3 | 昭和58年～平成8年 | 142,196 | 31,030 | 0 | 132 | 842 | 57.7 | 5.8 | 62.7 | 74 | 100 | Ⅲ | 1 |
| 秋葉区 | 小須戸保育園 | 1,179.0 | 昭和58年～平成12年 | 144,307 | 33,851 | 0 | 144 | 767 | 59.6 | 8.2 | 53.1 | 53 | 100 | Ⅲ | 1 | |
| 秋葉区 | 矢代田保育園 | 667.7 | 平成21年 | 132,338 | 25,153 | 0 | 107 | 1,002 | 53.6 | 6.2 | 61.0 | 32 | 100 | Ⅲ | 1 | |
| 南区 | 新鵜田保育園 | 378.0 | 昭和45年～昭和53年 | 46,092 | 7,522 | 0 | 32 | 1,205 | 48.4 | 11.8 | 38.4 | 100 | 100 | Ⅲ | 4 | |
| 南区 | 小林保育園 | 630.9 | 昭和61年～平成6年 | 95,520 | 16,220 | 0 | 69 | 1,149 | 49.9 | 9.1 | 49.2 | 68 | 100 | Ⅲ | 4 | |
| 南区 | 臼井保育園 | 790.8 | 平成6年 | 88,858 | 18,336 | 0 | 78 | 904 | 56.1 | 10.1 | 45.2 | 92 | 100 | Ⅲ | 2 | |
| 南区 | 大監保育園 | 678.0 | 平成1年～平成17年 | 95,835 | 18,101 | 0 | 77 | 1,010 | 53.4 | 8.8 | 50.6 | 55 | 100 | Ⅲ | 1 | |
| 南区 | 諏訪木保育園 | 687.6 | 昭和56年 | 123,827 | 24,683 | 0 | 105 | 944 | 55.1 | 6.5 | 59.7 | 70 | 100 | Ⅲ | 1 | |
| 南区 | 大進保育園 | 690.0 | 昭和57年～平成1年 | 116,168 | 23,507 | 0 | 100 | 927 | 55.6 | 6.9 | 58.3 | 71 | 100 | Ⅲ | 1 | |
| 南区 | 根岸保育園 | 796.1 | 昭和54年～平成7年 | 101,804 | 19,981 | 0 | 85 | 963 | 54.6 | 9.4 | 48.3 | 77 | 100 | Ⅲ | 2 | |
| 南区 | 白根保育園 | 659.8 | 平成4年 | 97,607 | 19,041 | 0 | 81 | 970 | 54.4 | 8.1 | 53.3 | 50 | 100 | Ⅲ | 1 | |
| 南区 | 古川保育園 | 631.5 | 昭和52年 | 96,247 | 18,806 | 0 | 80 | 968 | 54.5 | 7.9 | 54.3 | 72 | 100 | Ⅲ | 1 | |
| 南区 | あじほ保育園 | 997.6 | 平成8年～平成12年 | 106,117 | 21,862 | 0 | 93 | 906 | 56.1 | 10.7 | 42.8 | 79 | 100 | Ⅲ | 2 | |
| 南区 | にししろね保育園 | 620.1 | 平成8年 | 88,599 | 18,101 | 0 | 77 | 916 | 55.8 | 8.1 | 53.6 | 74 | 100 | Ⅲ | 1 | |
| 南区 | 月湯保育園 | 1,547.3 | 平成11年 | 140,648 | 29,619 | 0 | 126 | 881 | 56.7 | 12.3 | 36.5 | 83 | 100 | Ⅲ | 2 | |
| 西区 | 内野保育園 | 454.5 | 昭和58年～平成14年 | 98,720 | 15,750 | 0 | 67 | 1,238 | 47.6 | 6.8 | 58.8 | 94 | 100 | Ⅲ | 3 | |
| 西区 | 坂井保育園 | 718.8 | 昭和51年 | 135,003 | 26,798 | 0 | 114 | 949 | 55.0 | 6.3 | 60.7 | 84 | 97 | Ⅲ | 1 | |
| 西区 | 小針保育園 | 713.8 | 昭和53年 | 145,610 | 28,444 | 0 | 121 | 968 | 54.5 | 5.9 | 62.4 | 84 | 98 | Ⅲ | 1 | |
| 西区 | 坂井輪保育園 | 714.6 | 昭和53年 | 137,181 | 26,328 | 0 | 112 | 990 | 53.9 | 6.4 | 60.4 | 79 | 98 | Ⅲ | 1 | |
| 西区 | 大野保育園 | 1,609.9 | 昭和51年 | 170,175 | 38,552 | 0 | 164 | 803 | 58.7 | 9.8 | 46.5 | 72 | 100 | Ⅲ | 2 | |
| 西区 | 木場保育園 | 784.0 | 昭和61年 | 101,033 | 18,336 | 0 | 78 | 1,060 | 52.1 | 10.1 | 45.5 | 62 | 100 | Ⅲ | 2 | |
| 西区 | 寺地保育園 | 706.3 | 昭和50年 | 126,472 | 23,742 | 0 | 101 | 1,017 | 53.2 | 7.0 | 57.9 | 72 | 97 | Ⅲ | 1 | |
| 西区 | 山田保育園 | 896.9 | 昭和54年～平成5年 | 140,456 | 27,504 | 0 | 117 | 965 | 54.6 | 7.7 | 55.2 | 63 | 100 | Ⅲ | 1 | |
| 西区 | 黒崎なよし保育園 | 863.7 | 平成17年 | 142,925 | 29,384 | 0 | 125 | 908 | 56.0 | 6.9 | 58.3 | 22 | 100 | Ⅲ | 1 | |
| 西区 | 上五十嵐保育園 | 332.9 | 昭和32年～昭和60年 | 73,353 | 9,873 | 0 | 42 | 1,511 | 40.6 | 7.9 | 54.1 | 48 | 100 | Ⅲ | 3 | |
| 西区 | 栗野保育園 | 833.8 | 平成20年 | 141,266 | 29,619 | 0 | 126 | 886 | 56.6 | 6.6 | 59.4 | 20 | 100 | Ⅲ | 1 | |
| 西蒲区 | 岩室保育園 | 1,285.4 | 昭和50年～平成13年 | 103,288 | 22,567 | 0 | 96 | 841 | 57.7 | 13.4 | 32.0 | 74 | 98 | Ⅲ | 2 | |
| 西蒲区 | 和納保育園 | 969.5 | 平成26年 | 128,204 | 30,324 | 0 | 129 | 759 | 59.8 | 7.5 | 55.8 | 16 | 100 | Ⅲ | 1 | |
| 西蒲区 | 寿保育園 | 962.9 | 昭和57年 | 111,577 | 21,627 | 0 | 92 | 978 | 54.2 | 10.5 | 43.8 | 69 | 100 | Ⅲ | 2 | |
| 西蒲区 | 拳つくし保育園 | 812.9 | 平成8年 | 105,905 | 20,451 | 0 | 87 | 982 | 54.1 | 9.3 | 48.4 | 42 | 100 | Ⅲ | 2 | |
| 西蒲区 | すわ保育園 | 706.5 | 昭和54年～平成27年 | 105,826 | 22,997 | 0 | 94 | 891 | 56.5 | 7.5 | 55.8 | 5 | 99 | Ⅲ | 1 | |
| 西蒲区 | 漆山東保育園 | 662.6 | 平成2年 | 74,481 | 11,284 | 0 | 48 | 1,317 | 45.6 | 13.8 | 30.3 | 54 | 100 | Ⅲ | 4 | |
| 西蒲区 | 漆山西保育園 | 657.7 | 昭和59年～平成2年 | 93,931 | 15,750 | 0 | 67 | 1,167 | 49.4 | 9.8 | 46.5 | 66 | 100 | Ⅲ | 4 | |
| 西蒲区 | かきの実保育園 | 601.8 | 平成6年 | 66,087 | 10,343 | 0 | 44 | 1,267 | 46.9 | 13.7 | 30.8 | 47 | 100 | Ⅲ | 4 | |
| 西蒲区 | 松野尾保育園 | 636.0 | 昭和58年 | 79,558 | 12,929 | 0 | 55 | 1,211 | 48.3 | 11.6 | 39.4 | 68 | 100 | Ⅲ | 4 | |
| 西蒲区 | 七浦保育園 | 878.7 | 昭和56年～平成2年 | 70,159 | 11,989 | 0 | 51</ | | | | | | | | | |

| 小分類 | 施設一覧 | | | | コスト状況 | | 利用状況 | 利用コスト状況 | | 利用量 | | 品質情報 | | 圏域区分 | 領域区分 | |
|---------|---------------|------------------|-----------------------|-------------|----------|----------|-----------|---------|-----------|------|-------------------------|------|--------|------|------|---------|
| | 区名 | 施設名 | 使用面積(m ²) | 建築年 | 市の支出(千円) | 市の収入(千円) | 指定管理料(千円) | 児童数(人) | 利用コスト(千円) | 偏差値 | 1人当り面積(m ²) | 偏差値 | 償却率(%) | | | 耐震化率(%) |
| ひまわりクラブ | 北区 | 葛塚ひまわりクラブ | 392.0 | 昭和60年 | 0 | 6,680 | 18,344 | 133 | 88 | 63.3 | 2.9 | 47.4 | 84 | 100 | Ⅲ | 2 |
| | 北区 | 瀧川ひまわりクラブ第1 | 109.0 | 平成13年 | 0 | 2,764 | 10,249 | 52 | 144 | 49.1 | 2.1 | 53.0 | 71 | 100 | Ⅲ | 3 |
| | 北区 | 瀧川ひまわりクラブ第2 | 60.7 | 昭和46年～平成15年 | 0 | 2,233 | 9,249 | 42 | 167 | 43.2 | 1.4 | 57.2 | 75 | 99 | Ⅲ | 3 |
| | 北区 | 葛塚東ひまわりクラブ第1 | 291.5 | 平成15年 | 0 | 4,277 | 12,847 | 78 | 110 | 57.7 | 3.7 | 42.3 | 35 | 100 | Ⅲ | 2 |
| | 北区 | 葛塚東ひまわりクラブ第2 | 119.4 | - | 0 | 4,057 | 12,448 | 74 | 113 | 56.8 | 1.6 | 56.1 | - | - | Ⅲ | 1 |
| | 北区 | 木崎ひまわりクラブ | 196.7 | 昭和9年～平成17年 | 0 | 4,924 | 14,846 | 98 | 101 | 59.9 | 2.0 | 53.6 | 99 | 4 | Ⅲ | 1 |
| | 北区 | 早通南ひまわりクラブ第1 | 166.0 | 平成15年 | 0 | 2,847 | 10,948 | 59 | 137 | 50.8 | 2.8 | 48.3 | 33 | 100 | Ⅲ | 2 |
| | 北区 | 早通南ひまわりクラブ第2 | 166.0 | 平成20年 | 0 | 3,427 | 12,148 | 71 | 123 | 54.4 | 2.3 | 51.4 | 33 | 100 | Ⅲ | 1 |
| | 北区 | 松浜ひまわりクラブ | 240.1 | 平成21年 | 0 | 4,022 | 13,347 | 83 | 112 | 57.1 | 2.9 | 47.8 | 100 | 100 | Ⅲ | 2 |
| | 東区 | 下山ひまわりクラブ第1 | 163.3 | 平成1年～平成18年 | 0 | 3,786 | 11,948 | 69 | 118 | 55.6 | 2.4 | 51.2 | 100 | 100 | Ⅲ | 1 |
| | 東区 | 下山ひまわりクラブ第2 | 137.8 | - | 0 | 3,358 | 11,248 | 62 | 127 | 53.3 | 2.2 | 52.2 | - | - | Ⅲ | 1 |
| | 東区 | 東山のひまわりクラブ第1 | 101.9 | 平成1年 | 0 | 1,621 | 8,450 | 34 | 201 | 34.7 | 3.0 | 47.1 | 100 | 100 | Ⅲ | 4 |
| | 東区 | 東山のひまわりクラブ第2 | 145.8 | 平成20年 | 0 | 2,860 | 11,048 | 60 | 136 | 51.0 | 2.4 | 50.8 | 100 | 100 | Ⅲ | 1 |
| | 東区 | 東山のひまわりクラブ第3 | 106.8 | - | 0 | 3,003 | 11,348 | 63 | 132 | 52.0 | 1.7 | 55.6 | - | - | Ⅲ | 1 |
| | 東区 | 桃山ひまわりクラブ第1 | 194.5 | 平成17年 | 0 | 2,393 | 9,849 | 48 | 155 | 46.2 | 4.1 | 40.3 | 50 | 100 | Ⅲ | 4 |
| | 東区 | 桃山ひまわりクラブ第2 | 139.1 | - | 0 | 3,389 | 11,848 | 68 | 124 | 54.0 | 2.0 | 53.3 | - | - | Ⅲ | 1 |
| | 東区 | 木戸ひまわりクラブ第1 | 260.8 | 昭和55年～平成7年 | 0 | 2,166 | 9,449 | 44 | 166 | 43.6 | 5.9 | 28.1 | 52 | 100 | Ⅲ | 4 |
| | 東区 | 木戸ひまわりクラブ第2 | 75.3 | 昭和46年～平成27年 | 0 | 2,255 | 9,549 | 45 | 162 | 44.5 | 1.7 | 55.7 | 21 | 100 | Ⅲ | 3 |
| | 東区 | 中野山ひまわりクラブ | 265.2 | 昭和63年～平成14年 | 998 | 5,205 | 16,845 | 118 | 107 | 58.4 | 2.2 | 52.0 | 76 | 100 | Ⅲ | 1 |
| | 東区 | 牡丹山ひまわりクラブ | 182.2 | 平成4年～平成16年 | 1,051 | 3,581 | 12,148 | 71 | 135 | 51.2 | 2.6 | 49.9 | 79 | 100 | Ⅲ | 2 |
| | 東区 | 大形ひまわりクラブ第1 | 178.9 | 平成21年 | 985 | 3,697 | 12,547 | 75 | 131 | 52.3 | 2.4 | 51.1 | 100 | 100 | Ⅲ | 1 |
| | 東区 | 大形ひまわりクラブ第2 | 178.9 | 平成21年 | 0 | 4,042 | 13,247 | 82 | 112 | 57.1 | 2.2 | 52.4 | 100 | 100 | Ⅲ | 1 |
| | 東区 | 大形ひまわりクラブ第3 | 115.0 | 平成18年 | 0 | 2,218 | 9,549 | 45 | 163 | 44.3 | 2.6 | 50.0 | 100 | 100 | Ⅲ | 3 |
| | 東区 | 江南ひまわりクラブ第1 | 178.9 | 平成19年 | 0 | 3,920 | 12,747 | 77 | 115 | 56.5 | 2.3 | 51.5 | 100 | 100 | Ⅲ | 1 |
| | 東区 | 東中野山ひまわりクラブ第1・第2 | 246.4 | 平成20年 | 0 | 8,412 | 25,195 | 151 | 111 | 57.4 | 1.6 | 56.0 | 100 | 100 | Ⅲ | 1 |
| | 東区 | 南中野山ひまわりクラブ第1 | 124.0 | 昭和54年～平成10年 | 0 | 2,345 | 9,349 | 43 | 163 | 44.3 | 2.9 | 47.9 | 51 | 97 | Ⅲ | 4 |
| | 東区 | 南中野山ひまわりクラブ第2 | 87.0 | - | 0 | 2,017 | 8,750 | 37 | 182 | 39.5 | 2.4 | 51.3 | - | - | Ⅲ | 3 |
| | 東区 | 山のひまわりクラブ | 121.0 | 昭和56年～平成27年 | 0 | 2,542 | 9,949 | 49 | 151 | 47.3 | 2.5 | 50.6 | 70 | 97 | Ⅲ | 3 |
| | 東区 | 竹尾ひまわりクラブ第2 | 117.8 | 平成26年 | 0 | 5,376 | 15,246 | 102 | 97 | 61.0 | 1.2 | 59.1 | - | - | Ⅲ | 1 |
| | 中央区 | 女池ひまわりクラブ第1 | 180.5 | 平成1年 | 0 | 4,712 | 13,247 | 82 | 104 | 59.2 | 2.2 | 52.3 | 100 | 100 | Ⅲ | 1 |
| | 中央区 | 女池ひまわりクラブ第2 | 139.1 | - | 0 | 4,527 | 13,047 | 80 | 107 | 58.6 | 1.7 | 55.3 | - | - | Ⅲ | 1 |
| | 中央区 | 山瀬ひまわりクラブ第1 | 101.9 | 昭和63年 | 0 | 1,282 | 7,451 | 24 | 257 | 20.5 | 4.2 | 39.0 | 100 | 100 | Ⅲ | 4 |
| | 中央区 | 山瀬ひまわりクラブ第2 | 154.9 | 平成21年 | 660 | 2,381 | 9,549 | 45 | 174 | 41.5 | 3.4 | 44.2 | 100 | 100 | Ⅲ | 4 |
| | 中央区 | 山瀬ひまわりクラブ第3 | 119.9 | - | 0 | 2,444 | 9,649 | 46 | 157 | 45.9 | 2.6 | 49.7 | - | - | Ⅲ | 4 |
| | 中央区 | 上所ひまわりクラブ第1 | 204.5 | 平成7年～平成18年 | 0 | 5,521 | 13,947 | 89 | 95 | 61.6 | 2.3 | 51.7 | 79 | 100 | Ⅲ | 1 |
| | 中央区 | 上所ひまわりクラブ第2 | 89.3 | - | 0 | 3,105 | 10,149 | 51 | 138 | 50.6 | 1.8 | 55.2 | - | - | Ⅲ | 1 |
| | 中央区 | 紫竹山ひまわりクラブ第1 | 138.7 | 平成7年 | 90 | 1,595 | 7,750 | 27 | 231 | 27.0 | 5.1 | 33.2 | 42 | 100 | Ⅲ | 4 |
| 中央区 | 紫竹山ひまわりクラブ第2 | 97.3 | 平成20年 | 0 | 1,873 | 8,250 | 32 | 199 | 35.1 | 3.0 | 46.8 | 100 | 100 | Ⅲ | 4 | |
| 中央区 | 紫竹山ひまわりクラブ第3 | 94.7 | - | 0 | 3,469 | 11,048 | 60 | 126 | 53.6 | 1.6 | 56.3 | - | - | Ⅲ | 1 | |
| 中央区 | 鏡浦ひまわりクラブ | 144.4 | 平成9年 | 756 | 5,376 | 12,647 | 76 | 106 | 58.8 | 1.9 | 54.2 | 35 | 100 | Ⅲ | 1 | |
| 中央区 | 鳥屋野ひまわりクラブ第1 | 274.9 | 平成10年～平成18年 | 0 | 12,296 | 27,239 | 222 | 67 | 68.5 | 1.2 | 58.6 | 77 | 100 | Ⅲ | 1 | |
| 中央区 | 沼垂ひまわりクラブ第1 | 119.7 | 平成13年 | 0 | 2,236 | 9,649 | 46 | 161 | 44.7 | 2.6 | 49.7 | 63 | 100 | Ⅲ | 4 | |
| 中央区 | 沼垂ひまわりクラブ第2 | 116.9 | - | 0 | 2,906 | 10,049 | 50 | 143 | 49.4 | 2.3 | 51.4 | - | - | Ⅲ | 3 | |
| 中央区 | 桜が丘ひまわりクラブ第1 | 154.9 | 平成18年 | 0 | 2,967 | 10,449 | 54 | 139 | 50.5 | 2.9 | 48.0 | 100 | 100 | Ⅲ | 2 | |
| 中央区 | 桜が丘ひまわりクラブ第2 | 101.9 | 平成1年 | 727 | 2,792 | 10,249 | 52 | 157 | 45.7 | 2.0 | 53.9 | 100 | 100 | Ⅲ | 3 | |
| 中央区 | 桜が丘ひまわりクラブ第3 | 119.9 | - | 0 | 2,712 | 10,049 | 50 | 147 | 48.4 | 2.4 | 51.0 | - | - | Ⅲ | 3 | |
| 中央区 | 新潟ひまわりクラブ第1 | 196.6 | 昭和34年～昭和35年 | 0 | 5,957 | 14,147 | 51 | 161 | 44.9 | 3.9 | 41.6 | 100 | 0 | Ⅲ | 4 | |
| 中央区 | 新潟ひまわりクラブ第2 | 167.4 | 昭和34年～昭和35年 | 0 | 3,809 | 10,749 | 57 | 122 | 54.7 | 2.9 | 47.5 | 100 | 0 | Ⅲ | 2 | |
| 中央区 | 万代長嶺ひまわりクラブ | 200.0 | - | 0 | 2,773 | 10,049 | 50 | 146 | 48.7 | 4.0 | 40.6 | - | - | Ⅲ | 4 | |
| 中央区 | 白山ひまわりクラブ第1 | 142.5 | 昭和38年～平成10年 | 0 | 4,450 | 11,848 | 68 | 109 | 58.0 | 2.1 | 53.0 | 98 | 95 | Ⅲ | 1 | |
| 中央区 | 浜浦ひまわりクラブ第1 | 99.9 | 平成2年 | 841 | 2,375 | 8,750 | 37 | 195 | 36.2 | 2.7 | 49.1 | 54 | 100 | Ⅲ | 4 | |
| 中央区 | 浜浦ひまわりクラブ第2 | 99.4 | - | 0 | 3,875 | 11,048 | 60 | 120 | 55.3 | 1.7 | 55.8 | - | - | Ⅲ | 1 | |
| 中央区 | 南万代ひまわりクラブ | 181.8 | - | 0 | 5,817 | 13,747 | 87 | 91 | 62.5 | 2.1 | 53.0 | - | - | Ⅲ | 1 | |
| 中央区 | 笹口ひまわりクラブ | 128.5 | 平成25年～平成26年 | 0 | 4,153 | 13,047 | 80 | 111 | 57.4 | 1.6 | 56.2 | 12 | 100 | Ⅲ | 1 | |
| 中央区 | 日和山ひまわりクラブ | 131.8 | 平成3年～平成29年 | 0 | 4,877 | 14,147 | 91 | 102 | 59.7 | 1.4 | 57.2 | 15 | 100 | Ⅲ | 1 | |
| 中央区 | 上山ひまわりクラブ第1 | 115.9 | 平成21年 | 0 | 3,564 | 10,749 | 57 | 126 | 53.6 | 2.0 | 53.4 | 100 | 100 | Ⅲ | 1 | |
| 中央区 | 上山ひまわりクラブ第2 | 135.6 | - | 0 | 6,111 | 14,746 | 97 | 89 | 63.0 | 1.4 | 57.5 | - | - | Ⅲ | 1 | |
| 中央区 | 有明台ひまわりクラブ | 185.2 | - | 0 | 3,868 | 11,648 | 66 | 118 | 55.7 | 2.8 | 48.4 | - | - | Ⅲ | 2 | |
| 江南区 | 横越ひまわりクラブ第1 | 173.0 | 平成21年 | 0 | 4,845 | 13,647 | 86 | 102 | 59.6 | 2.0 | 53.5 | 24 | 100 | Ⅲ | 1 | |
| 江南区 | 横越ひまわりクラブ第2 | 260.0 | 昭和51年 | 0 | 4,473 | 14,246 | 92 | 106 | 58.6 | 2.8 | 48.2 | 88 | 0 | Ⅲ | 2 | |
| 江南区 | 亀田ひまわりクラブ第1 | 112.3 | 平成12年 | 0 | 2,601 | 9,749 | 47 | 152 | 47.0 | 2.4 | 51.1 | 74 | 100 | Ⅲ | 3 | |
| 江南区 | 亀田ひまわりクラブ第2 | 107.6 | - | 0 | 2,838 | 10,149 | 51 | 143 | 49.2 | 2.1 | 52.9 | - | - | Ⅲ | 3 | |
| 江南区 | 亀田ひまわりクラブ第3 | 107.6 | - | 0 | 2,445 | 9,150 | 41 | 164 | 44.1 | 2.6 | 49.5 | - | - | Ⅲ | 4 | |
| 江南区 | 亀田西ひまわりクラブ第1 | 214.2 | 平成12年 | 0 | 3,782 | 12,647 | 76 | 117 | 56.0 | 2.8 | 48.3 | 35 | 100 | Ⅲ | 2 | |
| 江南区 | 亀田西ひまわりクラブ第2 | 120.4 | 平成26年 | 0 | 4,265 | 13,747 | 87 | 109 | 57.9 | 1.4 | 57.6 | - | - | Ⅲ | 1 | |
| 江南区 | 大瀬ひまわりクラブ | 99.8 | 平成8年 | 129 | 1,633 | 8,050 | 30 | 218 | 30.3 | 3.3 | 45.0 | 84 | 100 | Ⅲ | 4 | |
| 江南区 | 丸山ひまわりクラブ | 164.0 | 平成19年 | 0 | 3,085 | 11,448 | 64 | 131 | 52.5 | 2.6 | 50.0 | 100 | 100 | Ⅲ | 1 | |
| 江南区 | 曾野木ひまわりクラブ | 324.0 | 平成3年 | 0 | 4,990 | 15,546 | 105 | 101 | 60.1 | 3.1 | 46.5 | 49 | 100 | Ⅲ | 2 | |
| 江南区 | 早通ひまわりクラブ | 64.0 | 昭和38年～昭和63年 | 0 | 1,984 | 8,450 | 34 | 190 | 37.4 | 1.9 | 54.4 | 86 | 97 | Ⅲ | 3 | |
| 江南区 | 岡川ひまわりクラブ | 137.3 | 平成22年 | 0 | 2,931 | 10,149 | 51 | 142 | 49.7 | 2.7 | 49.1 | 15 | 100 | Ⅲ | 1 | |
| 江南区 | 亀田東ひまわりクラブ第1 | 115.6 | 平成20年 | 0 | 2,211 | 9,150 | 41 | 169 | 42.7 | 2.8 | 48.3 | 27 | 100 | Ⅲ | 4 | |
| 江南区 | 亀田東ひまわりクラブ第2 | 155.0 | - | 0 | 2,793 | 10,249 | 52 | 143 | 49.2 | 3.0 | 47.2 | - | - | Ⅲ | 4 | |
| 江南区 | 亀田東ひまわりクラブ第3 | 135.6 | - | 313 | 3,725 | 12,048 | 70 | 123 | 54.3 | 1.9 | 54.0 | - | - | Ⅲ | 1 | |
| 江南区 | 亀田東ひまわりクラブ第4 | 135.6 | - | 334 | 2,912 | 10,249 | 52 | 148 | 48.2 | 2.6 | 49.7 | - | - | Ⅲ | 4 | |
| 秋葉区 | 小須戸ひまわりクラブ | 117.6 | 昭和54年 | 0 | 2,374 | 9,649 | 46 | 158 | 45.5 | 2.6 | 50.0 | 100 | 100 | Ⅲ | 3 | |
| 秋葉区 | 矢代田ひまわりクラブ | 115.9 | 平成20年 | 0 | 2,924 | 9,949 | 49 | 143 | 49.2 | 2.4 | 51.2 | 100 | 100 | Ⅲ | 3 | |
| 秋葉区 | 新津第一ひまわりクラブ | 135.0 | 昭和30年～平成25年 | 0 | 4,365 | 14,246 | 92 | 107 | 58.3 | 1.5 | 57.1 | 77 | 96 | Ⅲ | 1 | |
| 秋葉区 | 新津第三ひまわりクラブ第1 | 131.7 | 昭和51年～平成15年 | 0 | 2,378 | 9,050 | 40 | 167 | 43.3 | 3.3 | 45.2 | 87 | 98 | Ⅲ | 4 | |
| 秋葉区 | 新津第三ひまわりクラブ第2 | 147.7 | 平成23年 | 0 | 3,983 | 11,748 | 67 | 116 | 56.2 | 2.2 | 52.3 | 100 | 100 | Ⅲ | 1 | |
| 秋葉区 | 新津第三ひまわりクラブ第3 | 135.6 | - | 0 | 5,945 | 15,046 | 100 | 91 | 62.5 | 1.4 | 57.8 | - | - | Ⅲ | 1 | |
| 秋葉区 | 金津ひまわりクラブ | 131.2 | - | 0 | 2,949 | 10,249 | 52 | 140 | 50.0 | 2.5 | 50.2 | - | - | Ⅲ | 1 | |
| 南区 | 根岸ひまわりクラブ | 115.9 | 平成20年 | 0 | 2,551 | 10,649 | 56 | 145 | 48.9 | 2.1 | 53.1 | 100 | 100 | Ⅲ | 3 | |
| 南区 | 白根ひまわりクラブ第1 | 133.0 | 平成19年 | 0 | 3,818 | 12,048 | 70 | 118 | 55.8 | 1.9 | 54.3 | 24 | 100 | Ⅲ | 1 | |
| 南区 | 白根ひまわりクラブ第2 | 212.5 | 昭和54年～平成17年 | 0 | 3,981 | 12,348 | 73 | 115 | 56.5 | 2.9 | 47.7 | 78 | 100 | Ⅲ | 2 | |
| 南区 | 白井ひまわりクラブ | 75.9 | 平成6年～平成7年 | 0 | 1,402 | 7,750 | 27 | 235 | 26.0 | 2.8 | 48.3 | 46 | 100 | Ⅲ | 4 | |
| 南区 | 味方ひまわりクラブ | 114.3 | 平成26年 | 0 | 2,620 | 10,849 | 58 | 142 | 49.6 | 2.0 | 53.8 | - | - | Ⅲ | 3 | |
| 南区 | 月瀬ひまわりクラブ | 103.1 | 平成8年 | 0 | 2,079 | 9,249 | 42 | 171 | 42.3 | 2.5 | 50.7 | 43 | 100 | Ⅲ | 3 | |

| 小分類 | 施設一覧 | | | コスト状況 | | | 利用状況 | | 利用コスト状況 | | 利用量 | | 品質情報 | | 圏域区分 | 領域区分 |
|---------|------|---------------|-----------------------|-------------|----------|----------|-----------|---------|---------|-----------|-------|------------|------|--------|------|------|
| | 区名 | 施設名 | 使用面積(m ²) | 建築年 | 市の支出(千円) | 市の収入(千円) | 指定管理料(千円) | 利用者数(人) | 開館日数 | 利用コスト(千円) | 偏差値 | 建物1㎡当り日利用量 | 偏差値 | 償却率(%) | | |
| ひまわりクラブ | 西区 | 真砂ひまわりクラブ第1 | 115.1 | 昭和54年 | 1,146 | 2,638 | 9,949 | 49 | 173 | 41.8 | 2.3 | 51.3 | 62 | 100 | Ⅲ | 3 |
| | 西区 | 真砂ひまわりクラブ第2 | 57.2 | 昭和47年～平成13年 | 0 | 1,616 | 8,050 | 30 | 214 | 31.2 | 1.9 | 54.2 | 94 | 95 | Ⅲ | 3 |
| | 西区 | 小針ひまわりクラブ第1 | 164.8 | 平成7年～平成18年 | 0 | 5,835 | 14,946 | 99 | 92 | 62.2 | 1.7 | 55.8 | 92 | 100 | Ⅲ | 1 |
| | 西区 | 小針ひまわりクラブ第2 | 67.4 | 昭和40年～平成24年 | 0 | 2,745 | 9,649 | 46 | 150 | 47.5 | 1.5 | 57.1 | 49 | 98 | Ⅲ | 3 |
| | 西区 | 坂井輪ひまわりクラブ第1 | 195.6 | 平成4年～平成12年 | 0 | 4,190 | 12,747 | 77 | 111 | 57.4 | 2.5 | 50.1 | 88 | 100 | Ⅲ | 1 |
| | 西区 | 坂井輪ひまわりクラブ第2 | 190.5 | 平成22年 | 0 | 3,867 | 12,148 | 71 | 117 | 56.0 | 2.7 | 49.2 | 100 | 100 | Ⅲ | 2 |
| | 西区 | 西内野ひまわりクラブ第1 | 135.8 | 平成5年 | 0 | 2,988 | 11,048 | 60 | 134 | 51.5 | 2.3 | 51.9 | 43 | 100 | Ⅲ | 1 |
| | 西区 | 西内野ひまわりクラブ第2 | 123.7 | 平成26年 | 0 | 5,087 | 15,346 | 103 | 100 | 60.3 | 1.2 | 58.8 | - | - | Ⅲ | 1 |
| | 西区 | 立仏ひまわりクラブ第1 | 157.8 | 平成15年 | 0 | 4,329 | 13,747 | 87 | 108 | 58.1 | 1.8 | 54.8 | 59 | 100 | Ⅲ | 1 |
| | 西区 | 赤塚ひまわりクラブ | 119.7 | 平成14年 | 0 | 2,333 | 9,649 | 46 | 159 | 45.3 | 2.6 | 49.7 | 63 | 100 | Ⅲ | 4 |
| | 西区 | 新通ひまわりクラブ第1 | 196.7 | 平成18年 | 0 | 4,797 | 12,947 | 79 | 103 | 59.4 | 2.5 | 50.4 | 46 | 100 | Ⅲ | 1 |
| | 西区 | 新通ひまわりクラブ第2 | 183.8 | 平成20年 | 712 | 4,092 | 11,848 | 68 | 125 | 54.0 | 2.7 | 49.0 | 100 | 100 | Ⅲ | 2 |
| | 西区 | 新通ひまわりクラブ第3 | 116.9 | - | 712 | 5,221 | 13,547 | 68 | 133 | 51.9 | 1.7 | 55.4 | - | - | Ⅲ | 1 |
| | 西区 | 東青山ひまわりクラブ第1 | 198.7 | 平成19年 | 0 | 3,929 | 12,448 | 74 | 115 | 56.4 | 2.7 | 49.1 | 42 | 100 | Ⅲ | 2 |
| | 西区 | 東青山ひまわりクラブ第2 | 67.7 | 昭和55年～平成9年 | 0 | 1,684 | 8,150 | 31 | 209 | 32.7 | 2.2 | 52.4 | 43 | 98 | Ⅲ | 3 |
| | 西区 | 内野ひまわりクラブ第1 | 153.4 | 平成18年 | 0 | 6,739 | 17,245 | 122 | 86 | 63.7 | 1.3 | 58.4 | 100 | 100 | Ⅲ | 1 |
| | 西区 | 内野ひまわりクラブ第2 | 180.9 | - | 0 | 5,514 | 15,046 | 100 | 95 | 61.4 | 1.8 | 54.8 | - | - | Ⅲ | 1 |
| | 西区 | 山田ひまわりクラブ第1 | 112.5 | 昭和53年～平成28年 | 0 | 3,165 | 10,749 | 57 | 133 | 51.8 | 2.0 | 53.8 | 33 | 100 | Ⅲ | 1 |
| | 西区 | 山田ひまわりクラブ第2 | 115.9 | 平成19年 | 0 | 3,294 | 11,048 | 60 | 129 | 52.8 | 1.9 | 54.0 | 100 | 100 | Ⅲ | 1 |
| | 西区 | 大野ひまわりクラブ第1 | 124.0 | 昭和56年～平成20年 | 0 | 3,837 | 11,948 | 69 | 118 | 55.8 | 1.8 | 54.9 | 33 | 100 | Ⅲ | 1 |
| | 西区 | 大野ひまわりクラブ第2 | 0.0 | - | 0 | 2,031 | 8,650 | 36 | 184 | 39.0 | 0.0 | 0.0 | - | - | Ⅲ | 4 |
| | 西区 | 黒崎南ひまわりクラブ | 97.5 | 平成16年～平成24年 | 0 | 1,655 | 8,050 | 30 | 213 | 31.6 | 3.3 | 45.5 | 29 | 100 | Ⅲ | 4 |
| | 西区 | 坂井東ひまわりクラブ | 121.0 | 昭和53年～平成4年 | 0 | 5,760 | 15,945 | 109 | 93 | 61.9 | 1.1 | 59.4 | 85 | 100 | Ⅲ | 1 |
| | 西浦区 | 鏡橋ひまわりクラブ | 186.6 | 平成17年 | 0 | 3,014 | 10,549 | 55 | 137 | 50.8 | 3.4 | 44.6 | 55 | 100 | Ⅲ | 2 |
| | 西浦区 | 升湯ひまわりクラブ | 116.1 | 平成15年 | 0 | 1,321 | 7,850 | 28 | 233 | 26.5 | 4.1 | 39.7 | 60 | 100 | Ⅲ | 4 |
| | 西浦区 | 湯東ひまわりクラブ | 120.8 | 平成11年 | 0 | 3,720 | 12,048 | 70 | 119 | 55.4 | 1.7 | 55.4 | 71 | 100 | Ⅲ | 1 |
| | 西浦区 | 巻北ひまわりクラブ第1 | 190.1 | 平成19年 | 0 | 4,644 | 14,047 | 90 | 104 | 59.1 | 2.1 | 52.9 | 100 | 100 | Ⅲ | 1 |
| | 西浦区 | 巻北ひまわりクラブ第2 | 188.0 | - | 0 | 3,045 | 10,948 | 59 | 134 | 51.6 | 3.2 | 45.9 | - | - | Ⅲ | 2 |
| | 西浦区 | 巻南ひまわりクラブ | 141.5 | 昭和53年～平成26年 | 0 | 5,213 | 15,146 | 101 | 98 | 60.6 | 1.4 | 57.5 | 60 | 100 | Ⅲ | 1 |
| | 西浦区 | 岩室ひまわりクラブ | 412.5 | 昭和44年～平成17年 | 0 | 1,623 | 8,050 | 30 | 214 | 31.3 | 13.8 | -22.7 | 54 | 100 | Ⅲ | 4 |
| | 西浦区 | 中之口西ひまわりクラブ | 448.0 | 平成3年 | 0 | 2,163 | 8,950 | 39 | 174 | 41.5 | 11.5 | -8.0 | 58 | 100 | Ⅲ | 4 |
| | 西浦区 | 松野尾ひまわりクラブ | 26.4 | - | 32 | 1,400 | 7,850 | 26 | 242 | 24.4 | 1.0 | 60.0 | - | - | Ⅲ | 3 |
| | 西浦区 | 和納ひまわりクラブ | 92.7 | 平成3年～平成11年 | 0 | 2,055 | 8,850 | 38 | 179 | 40.3 | 2.4 | 50.7 | 58 | 100 | Ⅲ | 3 |
| | 西浦区 | 中之口東ひまわりクラブ | 0.0 | - | 0 | 1,373 | 7,251 | 22 | 267 | 17.9 | 0.0 | 0.0 | - | - | Ⅲ | 4 |
| 合計 | | (ひまわりクラブ) | | | 9,486 | 427,039 | 1,401,571 | 7,800 | (126) | - | (2.3) | - | - | - | - | - |
| | | ()は児童数あたりの平均 | | | | | | | | | | | | | | |
| 施設平均 | 施設数 | 121 | 148.9 | - | 78 | 3,529 | 11,583 | 64 | 140 | - | 2.5 | - | 71 | 95 | - | - |

※ 表中の「市の支出」には指定管理料は含んでいません。

※ 償却率、耐震化率の平均は、借上げ施設を除く。

| 小分類 | 施設一覧 | | | コスト状況 | | | 利用状況 | | 利用コスト状況 | | 利用量 | | 品質情報 | | 圏域区分 | 領域区分 | | |
|-----|------|-----------|-----------------------|-------------|----------|----------|-----------|---------|---------|-----------|---------|------------|---------|--------|------|------|---------|---|
| | 区名 | 施設名 | 使用面積(m ²) | 建築年 | 市の支出(千円) | 市の収入(千円) | 指定管理料(千円) | 利用者数(人) | 開館日数 | 利用コスト(千円) | 偏差値 | 建物1㎡当り日利用量 | 偏差値 | 償却率(%) | | | 耐震化率(%) | |
| 児童館 | 北区 | 葛塚児童館 | 353.8 | 昭和60年 | 0 | 0 | 9,265 | 12,552 | 293 | 0.738 | 51.5 | 0.121 | 46.0 | 83 | 100 | Ⅲ | 2 | |
| | 北区 | 早通児童センター | 336.9 | 昭和56年 | 0 | 0 | 9,265 | 17,016 | 292 | 0.544 | 58.7 | 0.173 | 54.8 | 97 | 100 | Ⅲ | 1 | |
| | 北区 | 三ツ森児童館 | 235.7 | 平成12年 | 0 | 0 | 9,407 | 13,797 | 293 | 0.682 | 53.6 | 0.200 | 59.3 | 43 | 100 | Ⅲ | 1 | |
| | 北区 | 豊栄児童センター | 519.2 | 平成21年 | 0 | 0 | 20,200 | 25,351 | 358 | 0.797 | 49.3 | 0.136 | 48.6 | 24 | 100 | Ⅲ | 4 | |
| | 東区 | こども創作活動館 | 993.8 | 平成10年 | 20,412 | 11 | 0 | 36,899 | 297 | 0.553 | 58.3 | 0.125 | 46.7 | 64 | 100 | Ⅲ | 2 | |
| | 中央区 | 大畑少年センター | 3,502.1 | 昭和34年～昭和35年 | 23,100 | 36 | 0 | 45,605 | 296 | 0.506 | 60.1 | 0.044 | 32.9 | 100 | 0 | I | 2 | |
| | 中央区 | こども創造センター | 2,990.5 | 平成25年 | 0 | 4 | 104,915 | 268,065 | 344 | 0.391 | 64.3 | 0.261 | 69.6 | 13 | 100 | I | 1 | |
| | 中央区 | 新潟市児童センター | 851.0 | 平成3年 | 19,010 | 0 | 0 | 22,517 | 300 | 0.844 | 47.6 | 0.088 | 40.4 | 49 | 100 | Ⅲ | 4 | |
| | 江南区 | 亀田児童館 | 411.3 | 平成20年 | 0 | 0 | 20,850 | 34,064 | 359 | 0.612 | 56.1 | 0.231 | 64.6 | 27 | 100 | Ⅲ | 1 | |
| | 南区 | 白根児童センター | 2,411.4 | 平成19年 | 60 | 11 | 24,018 | 54,190 | 358 | 0.444 | 62.4 | 0.063 | 36.1 | 24 | 100 | Ⅲ | 2 | |
| | 南区 | 味方児童館 | 246.5 | 平成21年 | 0 | 1 | 16,272 | 14,274 | 358 | 1.140 | 36.6 | 0.162 | 52.9 | 37 | 100 | Ⅲ | 3 | |
| | 南区 | 白根南児童館 | 398.6 | 昭和55年～平成27年 | 222 | 1 | 16,457 | 14,541 | 358 | 1.147 | 36.3 | 0.102 | 42.7 | 49 | 100 | Ⅲ | 4 | |
| | 南区 | 白根北児童館 | 330.0 | 平成24年 | 80 | 1 | 19,416 | 17,973 | 358 | 1.085 | 38.6 | 0.152 | 51.2 | 23 | 100 | Ⅲ | 3 | |
| | 西区 | 坂井輪児童館 | 182.1 | 昭和40年～昭和48年 | 14,186 | 37 | 0 | 11,289 | 306 | 1.253 | 32.4 | 0.203 | 59.8 | 100 | 0 | Ⅲ | 3 | |
| | 西浦区 | 岩室地域児童館 | 485.5 | 昭和54年 | 300 | 0 | 17,950 | 19,511 | 359 | 0.935 | 44.2 | 0.112 | 44.4 | 96 | 0 | Ⅲ | 4 | |
| | 合計 | | (児童館) | | | 77,370 | 102 | 268,015 | 607,644 | 4,929 | (0.568) | - | (0.130) | - | - | - | - | |
| | | | ()は利用者数あたりまたは㎡日あたり平均 | | | | | | | | | | | | | | | |
| | 施設平均 | 施設数 | 15 | 949.9 | - | 5,158 | 7 | 17,868 | 40,510 | 329 | 0.778 | - | 0.145 | - | 55 | 80 | - | - |

※ 表中の「市の支出」には指定管理料は含んでいません。

| 小分類 | 施設一覧 | | | コスト状況 | | | 利用状況 | | 利用コスト状況 | | 利用量 | | 品質情報 | | 圏域区分 | 領域区分 | |
|-----------|------|-----------------------|-----------------------|-------------|----------|----------|-----------|---------|---------|-----------|------|------------|------|--------|------|------|---------|
| | 区名 | 施設名 | 使用面積(m ²) | 建築年 | 市の支出(千円) | 市の収入(千円) | 指定管理料(千円) | 利用者数(人) | 開館日数 | 利用コスト(千円) | 偏差値 | 建物1㎡当り日利用量 | 偏差値 | 償却率(%) | | | 耐震化率(%) |
| 子育て支援センター | 東区 | わいわいひろば | 615.9 | 平成5年 | 24,641 | 29 | 0 | 54,589 | 336 | 0.451 | 70.1 | 0.264 | 56.0 | 46 | 100 | Ⅲ | 1 |
| | 中央区 | 鳥屋野子育て支援センター | 108.1 | 平成16年 | 15,188 | 0 | 0 | 9,495 | 293 | 1.600 | 47.1 | 0.300 | 59.7 | 26 | 100 | Ⅲ | 3 |
| | 中央区 | 子育て応援ひろば | 520.4 | - | 36,205 | 3,112 | 0 | 29,636 | 362 | 1.117 | 56.7 | 0.157 | 45.2 | - | - | Ⅲ | 2 |
| | 江南区 | 横路子育て支援センターいちご広場 | 98.0 | 平成23年 | 12,450 | 0 | 0 | 6,936 | 293 | 1.795 | 43.2 | 0.242 | 53.8 | 17 | 100 | Ⅲ | 3 |
| | 秋葉区 | いっく子育て支援センター育ちの森 | 413.2 | 昭和48年 | 0 | 0 | 28,843 | 19,592 | 290 | 1.472 | 49.6 | 0.164 | 45.8 | 95 | 100 | Ⅲ | 4 |
| | 秋葉区 | 矢代田保育園子育て支援センター | 100.2 | 平成21年 | 12,852 | 0 | 0 | 5,566 | 294 | 2.309 | 32.9 | 0.189 | 48.4 | 32 | 100 | Ⅲ | 4 |
| | 南区 | 子育て支援センター白根つくし園 | 983.6 | 昭和56年～平成26年 | 21,464 | 3,899 | 0 | 9,679 | 293 | 1.815 | 42.8 | 0.034 | 32.5 | 60 | 100 | Ⅲ | 4 |
| | 西区 | 黒崎子育て支援センター | 109.3 | 平成17年 | 13,271 | 0 | 0 | 12,153 | 293 | 1.092 | 57.2 | 0.379 | 67.9 | 46 | 100 | Ⅲ | 1 |
| | 西浦区 | 世代交流館どんぐりの舎 | 408.0 | 昭和46年 | 23,335 | 0 | 0 | 16,269 | 348 | 1.434 | 50.4 | 0.115 | 40.8 | 90 | 97 | Ⅲ | 2 |
| 合計 | | (子育て支援センター) | | | 159,406 | 7,040 | 28,843 | 163,915 | 2,802 | (1.106) | - | (0.157) | - | - | - | - | |
| | | ()は利用者数あたりまたは㎡日あたり平均 | | | | | | | | | | | | | | | |
| 施設平均 | 施設数 | 9 | 373.0 | - | 17,712 | 782 | 3,205 | 18,213 | 311 | 1,454 | - | 0.205 | - | 51 | 100 | - | - |

※ 表中の「市の支出」には指定管理料は含んでいません。

※ 償却率、耐震化率の平均は、借上げ施設を除く。

5-10 高齢福祉施設

| 施設一覧 | | | | | コスト状況 | | | 利用状況 | | 利用コスト状況 | | 利用量 | | 品質情報 | | 圏域区分 | 領域区分 |
|-----------------------|--|-----------------|-----------------------|-------------|----------|----------|-----------|---------|---------|-----------|---------|--------------------------|------|--------|---------|------|------|
| 小分類 | 区名 | 施設名 | 使用面積(m ²) | 建築年 | 市の支出(千円) | 市の収入(千円) | 指定管理料(千円) | 利用者数(人) | 開館日数 | 利用コスト(千円) | 偏差値 | 建物1m ² 当り日利用量 | 偏差値 | 償却率(%) | 耐震化率(%) | 圏域区分 | 領域区分 |
| 老人憩の家 | 北区 | 老人憩の家阿賀浜荘 | 445.3 | 平成3年 | 3,438 | 0 | 7,465 | 17,757 | 291 | 0.614 | 51.9 | 0.137 | 52.8 | 97 | 100 | Ⅲ | 1 |
| | 北区 | 老人憩の家新崎荘 | 231.9 | 昭和63年 | 187 | 0 | 4,424 | 5,228 | 291 | 0.882 | 47.9 | 0.077 | 43.9 | 100 | 100 | Ⅲ | 4 |
| | 北区 | 老人憩の家あわせ荘 | 231.4 | 昭和61年~平成4年 | 187 | 0 | 4,851 | 6,055 | 291 | 0.832 | 48.7 | 0.090 | 45.7 | 99 | 100 | Ⅲ | 4 |
| | 北区 | 老人憩の家寿楽園 | 179.1 | 昭和31年~平成5年 | 187 | 0 | 3,938 | 7,113 | 291 | 0.580 | 52.4 | 0.137 | 52.7 | 78 | 91 | Ⅲ | 1 |
| | 東区 | 老人憩の家大形荘 | 232.7 | 昭和55年 | 672 | 148 | 4,712 | 10,458 | 291 | 0.501 | 53.6 | 0.154 | 55.4 | 84 | 100 | Ⅲ | 1 |
| | 東区 | 老人憩の家じんさい池 | 242.8 | 平成1年 | 360 | 203 | 6,945 | 21,445 | 291 | 0.331 | 56.1 | 0.304 | 77.7 | 100 | 100 | Ⅲ | 1 |
| | 東区 | 老人憩の家松崎荘 | 237.0 | 昭和52年~昭和58年 | 8,610 | 231 | 0 | 11,749 | 291 | 0.713 | 50.4 | 0.170 | 57.8 | 90 | 100 | Ⅲ | 1 |
| | 東区 | 老人憩の家大山台荘 | 365.1 | 昭和54年~平成3年 | 989 | 172 | 7,078 | 16,142 | 291 | 0.489 | 53.8 | 0.152 | 55.0 | 90 | 100 | Ⅲ | 1 |
| | 東区 | 老人憩の家岡山荘 | 231.9 | 平成1年 | 1,642 | 77 | 4,541 | 7,792 | 285 | 0.784 | 49.4 | 0.118 | 49.9 | 100 | 100 | Ⅲ | 4 |
| | 中央区 | 老人憩の家なぎさ荘 | 933.1 | 昭和51年~昭和60年 | 247 | 0 | 11,356 | 19,517 | 290 | 0.595 | 52.2 | 0.072 | 43.1 | 78 | 85 | Ⅲ | 2 |
| | 中央区 | 老人憩の家鳥屋野荘 | 229.9 | 昭和54年 | 137 | 0 | 5,598 | 11,461 | 290 | 0.500 | 53.6 | 0.172 | 58.0 | 83 | 100 | Ⅲ | 1 |
| | 中央区 | 老人憩の家山湯荘 | 197.9 | 昭和61年 | 980 | 0 | 5,189 | 7,881 | 290 | 0.783 | 49.4 | 0.137 | 52.8 | 100 | 100 | Ⅲ | 3 |
| | 中央区 | 老人憩の家米山荘 | 303.1 | 平成7年 | 194 | 0 | 4,541 | 17,478 | 290 | 0.271 | 57.0 | 0.199 | 62.0 | 42 | 100 | Ⅲ | 1 |
| | 中央区 | 老人憩の家沼巻荘 | 666.3 | 平成17年 | 840 | 0 | 6,729 | 24,317 | 290 | 0.311 | 56.4 | 0.126 | 51.1 | 22 | 100 | Ⅲ | 1 |
| | 中央区 | 老人憩の家ひばり荘 | 379.0 | 平成10年 | 0 | 0 | 9,205 | 11,269 | 289 | 0.817 | 48.9 | 0.103 | 47.7 | 36 | 100 | Ⅲ | 4 |
| | 江南区 | 老人憩の家面川荘 | 231.9 | 昭和63年 | 466 | 0 | 4,428 | 2,850 | 272 | 1.717 | 35.5 | 0.045 | 39.1 | 100 | 100 | Ⅲ | 4 |
| | 江南区 | 老人憩の家菅野木荘 | 230.2 | 平成1年 | 570 | 0 | 5,213 | 12,251 | 290 | 0.472 | 54.0 | 0.184 | 59.7 | 100 | 100 | Ⅲ | 1 |
| | 江南区 | 老人憩の家大淵荘 | 229.4 | 平成6年 | 1,077 | 0 | 4,923 | 4,905 | 291 | 1.223 | 42.9 | 0.073 | 43.3 | 97 | 100 | Ⅲ | 4 |
| | 江南区 | 老人憩の家大江山荘 | 225.9 | 昭和33年~平成4年 | 956 | 0 | 4,714 | 8,803 | 291 | 0.644 | 51.5 | 0.134 | 52.3 | 85 | 100 | Ⅲ | 1 |
| | 西区 | 老人憩の家新川荘 | 244.7 | 昭和49年~昭和52年 | 447 | 55 | 3,955 | 4,147 | 288 | 1.048 | 45.5 | 0.059 | 51.1 | 72 | 100 | Ⅲ | 4 |
| | 西区 | 老人憩の家小針荘 | 295.4 | 昭和34年~平成7年 | 552 | 186 | 5,358 | 9,659 | 291 | 0.593 | 52.2 | 0.112 | 49.1 | 86 | 100 | Ⅲ | 2 |
| | 西区 | 老人憩の家西川荘 | 228.6 | 昭和56年 | 189 | 146 | 5,616 | 12,960 | 291 | 0.437 | 54.5 | 0.195 | 61.4 | 90 | 100 | Ⅲ | 1 |
| | 西区 | 老人憩の家明和荘 | 353.0 | 昭和40年~昭和57年 | 905 | 66 | 4,472 | 7,198 | 289 | 0.738 | 50.1 | 0.071 | 42.9 | 76 | 100 | Ⅲ | 2 |
| | 西区 | 老人憩の家寺尾荘 | 198.7 | 昭和61年 | 230 | 115 | 5,284 | 11,033 | 288 | 0.489 | 53.8 | 0.193 | 61.1 | 100 | 100 | Ⅲ | 1 |
| | 西区 | 老人憩の家五十嵐中島荘 | 164.8 | 昭和61年 | 206 | 67 | 4,810 | 4,252 | 291 | 1.164 | 43.7 | 0.089 | 45.6 | 100 | 100 | Ⅲ | 4 |
| | 西区 | 老人憩の家権尾荘 | 239.7 | 平成7年 | 297 | 161 | 5,364 | 10,533 | 290 | 0.522 | 53.3 | 0.152 | 54.9 | 88 | 100 | Ⅲ | 1 |
| | 西区 | 老人憩の家やなぎ荘 | 275.0 | 平成17年 | 321 | 202 | 5,997 | 17,310 | 291 | 0.353 | 55.8 | 0.216 | 64.6 | 50 | 100 | Ⅲ | 1 |
| | 西区 | 老人憩の家成巻荘 | 280.7 | 平成17年 | 798 | 159 | 5,104 | 14,904 | 291 | 0.385 | 55.3 | 0.182 | 59.6 | 50 | 100 | Ⅲ | 1 |
| 西区 | 老人憩の家神明荘 | 228.6 | 昭和58年 | 555 | 68 | 4,166 | 7,400 | 289 | 0.629 | 51.7 | 0.112 | 49.0 | 100 | 100 | Ⅲ | 2 | |
| 西蒲区 | 老人憩の家かすが荘 | 196.2 | 平成11年~平成17年 | 948 | 32 | 4,370 | 5,122 | 291 | 1.032 | 45.7 | 0.090 | 45.7 | 57 | 100 | Ⅲ | 4 | |
| その他高齢者福祉施設 | 北区 | 豊栄さわやか老人福祉センター | 830.3 | 平成4年~平成25年 | 558 | 1,359 | 9,400 | 25,303 | 291 | 0.340 | 56.0 | 0.105 | 48.0 | 35 | 100 | Ⅲ | 2 |
| | 江南区 | 老人福祉センター横雲荘 | 1,020.8 | 平成1年~平成8年 | 1,984 | 908 | 10,757 | 22,785 | 291 | 0.519 | 53.3 | 0.077 | 43.8 | 61 | 100 | Ⅲ | 2 |
| | 江南区 | 老人福祉センター福寿荘 | 873.9 | 昭和49年 | 0 | 992 | 4,940 | 30,368 | 307 | 0.130 | 59.1 | 0.113 | 49.2 | 80 | 100 | Ⅲ | 2 |
| | 秋葉区 | 小須戸老人福祉センター | 749.0 | 昭和52年~平成5年 | 866 | 196 | 8,773 | 7,545 | 291 | 1.252 | 42.4 | 0.035 | 37.5 | 76 | 97 | Ⅲ | 4 |
| | 南区 | 老人福祉センターいいの家月寿荘 | 490.3 | 昭和46年 | 781 | 173 | 5,422 | 6,231 | 291 | 0.968 | 46.7 | 0.044 | 38.8 | 100 | 94 | Ⅲ | 4 |
| | 南区 | 老人福祉センターいいの家葉友荘 | 627.0 | 平成24年 | 104 | 1,137 | 11,921 | 29,377 | 294 | 0.371 | 55.5 | 0.159 | 56.1 | 15 | 100 | Ⅲ | 1 |
| | 南区 | 老人福祉センター白寿荘 | 1,050.7 | 昭和48年~平成22年 | 2,731 | 1,170 | 16,233 | 28,650 | 293 | 0.621 | 51.8 | 0.093 | 46.2 | 92 | 2 | Ⅲ | 2 |
| | 南区 | 白根高齢者能力活用センター | 127.8 | 平成13年 | 357 | 58 | 0 | 1,197 | 359 | 0.250 | 57.3 | 0.026 | 36.2 | 63 | 100 | Ⅲ | 2 |
| | 西区 | 老人福祉センター黒崎荘 | 1,622.4 | 平成3年~平成12年 | 0 | 5,311 | 41,780 | 132,946 | 302 | 0.274 | 57.0 | 0.271 | 72.8 | 47 | 100 | Ⅲ | 1 |
| | 西蒲区 | 老人福祉センターいいの家西川荘 | 1,885.1 | 昭和51年~平成14年 | 5,090 | 1,687 | 29,563 | 54,598 | 291 | 0.604 | 52.1 | 0.100 | 47.2 | 44 | 97 | Ⅲ | 2 |
| | 西蒲区 | 高齢者生きがいルーム寿楽 | 105.0 | 昭和38年~平成5年 | 429 | 0 | 0 | 337 | 308 | 1.273 | 42.1 | 0.010 | 33.9 | 100 | 100 | Ⅲ | 4 |
| | 西蒲区 | 高齢者生きがいルーム中之口 | 98.6 | 昭和57年 | 261 | 0 | 0 | 550 | 308 | 0.475 | 54.0 | 0.018 | 35.0 | 100 | 100 | Ⅲ | 2 |
| | 西蒲区 | 中之口老人福祉センター | 764.8 | 平成7年 | 1,322 | 1,855 | 18,409 | 33,113 | 306 | 0.540 | 53.0 | 0.141 | 53.4 | 76 | 100 | Ⅲ | 1 |
| | 西蒲区 | 中之口高齢者支援センター | 747.6 | 平成14年 | 364 | 1,715 | 8,815 | 5,025 | 241 | 1.485 | 39.0 | 0.028 | 36.5 | 38 | 100 | Ⅲ | 4 |
| | 西蒲区 | 老人福祉センターいいの家得雲荘 | 456.5 | 平成11年~平成12年 | 245 | 438 | 7,459 | 11,376 | 291 | 0.639 | 51.5 | 0.086 | 45.1 | 76 | 100 | Ⅲ | 2 |
| | 西蒲区 | 老人福祉センターいいの家雲荘 | 324.8 | 平成17年 | 126 | 762 | 9,472 | 24,344 | 291 | 0.363 | 55.6 | 0.258 | 70.8 | 46 | 100 | Ⅲ | 1 |
| | 西蒲区 | 高齢者生きがいルーム楽焼 | 59.6 | 平成11年 | 260 | 0 | 0 | 701 | 365 | 0.371 | 55.5 | 0.032 | 37.1 | 100 | 100 | Ⅲ | 2 |
| 西蒲区 | 西川高齢者ふれあいセンター | 278.5 | 平成14年 | 333 | 1,112 | 11,316 | 2,224 | 240 | 4.738 | -9.4 | 0.033 | 37.3 | 64 | 100 | Ⅲ | 4 | |
| (老人憩の家) | | | | | | | | | | | | | | | | | |
| 合計 | ()は利用者数あたり またはm ² あたり平均 | 8,728.9 | - | 27,187 | 2,088 | 160,346 | 328,989 | 8,686 | (0.564) | - | (0.130) | - | - | - | - | - | - |
| 施設平均 | 施設数 | 30 | 291.0 | - | 906 | 70 | 5,345 | 10,966 | 290 | 0.682 | - | 0.135 | - | 82 | 99 | - | - |
| (その他高齢福祉施設) | | | | | | | | | | | | | | | | | |
| 合計 | ()は利用者数あたり またはm ² あたり平均 | 12,112.9 | - | 15,811 | 18,873 | 194,260 | 416,670 | 5,360 | (0.459) | - | (0.116) | - | - | - | - | - | - |
| 施設平均 | 施設数 | 18 | 672.9 | - | 878 | 1,049 | 10,792 | 23,148 | 298 | 0.845 | - | 0.090 | - | 67 | 94 | - | - |
| (老人憩の家、 その他高齢福祉施設) | | | | | | | | | | | | | | | | | |
| 合計 | ()は利用者数あたり またはm ² あたり平均 | 20,841.7 | - | 42,998 | 20,961 | 354,606 | 745,659 | 14,046 | (0.505) | - | (0.122) | - | - | - | - | - | - |
| 施設平均 | 施設数 | 48 | 434.2 | - | 896 | 437 | 7,388 | 15,535 | 293 | 0.743 | - | 0.118 | - | 76 | 97 | - | - |

※ 表中の「市の支出」には指定管理料は含んでいません。

5-11 公共用産業系施設

| 施設一覧 | | | | コスト状況 | | | 利用状況 | 利用コスト状況 | | | 利用率 | | 品質情報 | | 圏域区分 | 領域区分 |
|-------|-----|-----------------|----------|-------------|-----------|-----------|------------|----------|------------|------|---------|------|---------|----------|------|------|
| 小分類 | 区名 | 施設名 | 使用面積 (㎡) | 建築年 | 市の支出 (千円) | 市の収入 (千円) | 指定管理料 (千円) | 利用者数 (人) | 利用コスト (千円) | 偏差値 | 利用率 (%) | 偏差値 | 償却率 (%) | 耐震化率 (%) | | |
| 勤労者会館 | 中央区 | 新潟勤労者総合福祉センター | 11,728.9 | 平成6年 | 0 | 125,537 | 252,869 | 360,145 | 0.354 | 57.0 | 46.3 | 50.9 | 46 | 100 | I | 1 |
| | 江南区 | 横越地区勤労者総合福祉センター | 1,143.8 | 平成10年~平成13年 | 10,014 | 2,641 | 0 | 27,606 | 0.267 | 56.6 | 37.2 | 56.5 | 42 | 100 | Ⅲ | 1 |
| | 秋葉区 | 新津地区勤労青少年ホーム | 1,582.6 | 昭和58年~平成9年 | 704 | 1,252 | 9,403 | 23,176 | 0.382 | 55.4 | 37.7 | 56.8 | 83 | 100 | Ⅲ | 1 |
| | 南区 | 白根地区勤労者福祉センター | 328.8 | 昭和58年 | 1,129 | 0 | 0 | 7,327 | 0.154 | 57.8 | 18.2 | 45.0 | 89 | 100 | Ⅲ | 2 |

| | | | | | | | | | | | | | | | | |
|---------------|---|----------|---|--------|---------|---------|---------|---------|---|------|---|----|-----|---|---|---|
| (勤労者会館) | | | | | | | | | | | | | | | | |
| 合計 | | 14,784.1 | - | 11,847 | 129,430 | 262,272 | 418,254 | (0.346) | - | - | - | - | - | - | - | - |
| ()は利用者数あたり平均 | | | | | | | | | | | | | | | | |
| 施設平均 | | | | | | | | | | | | | | | | |
| 施設数 | 4 | 3,696.0 | - | 2,962 | 32,358 | 65,568 | 104,564 | 0.289 | - | 34.9 | - | 65 | 100 | - | - | |

※ 表中の「市の支出」には指定管理料は含んでいません。

| 施設一覧 | | | | コスト状況 | | | 利用状況 | 利用コスト状況 | | | 利用率 | | 品質情報 | | 圏域区分 | 領域区分 |
|------|-----|----------|----------|------------|-----------|-----------|------------|----------|------------|------|---------|------|---------|----------|------|------|
| 小分類 | 区名 | 施設名 | 使用面積 (㎡) | 建築年 | 市の支出 (千円) | 市の収入 (千円) | 指定管理料 (千円) | 利用者数 (人) | 利用コスト (千円) | 偏差値 | 利用率 (%) | 偏差値 | 償却率 (%) | 耐震化率 (%) | | |
| ● | 中央区 | 産業振興センター | 8,875.4 | 昭和62年~平成4年 | 0 | 120,143 | 93,816 | 397,534 | -0.066 | 61.1 | 41.4 | 48.1 | 60 | 100 | I | 2 |

● その他公共用産業施設

※ 表中の「市の支出」には指定管理料は含んでいません。

| 施設一覧 | | | | コスト状況 | | | 利用状況 | | 利用コスト状況 | | 利用量 | | 品質情報 | | 圏域区分 | 領域区分 | |
|------|-----|--------|----------|------------|-----------|-----------|------------|----------|---------|------------|------|----------|------|---------|------|------|----------|
| 小分類 | 区名 | 施設名 | 使用面積 (㎡) | 建築年 | 市の支出 (千円) | 市の収入 (千円) | 指定管理料 (千円) | 利用者数 (人) | 開館日数 | 利用コスト (千円) | 偏差値 | 1日当り利用者数 | 偏差値 | 償却率 (%) | | | 耐震化率 (%) |
| ● | 秋葉区 | 花とみどり館 | 2,549.3 | 平成4年~平成18年 | 166 | 1,281 | 23,476 | 371,442 | 361 | 0.060 | 60.0 | 1,029 | 61.9 | 54 | 100 | Ⅲ | 1 |

● その他公共用産業施設

※ 表中の「市の支出」には指定管理料は含んでいません。

5-12 庁舎系施設

| 施設一覧 | | | | コスト状況 | | | 利用状況 | | 利用コスト状況 | | 利用量 | | 品質情報 | | 圏域区分 | 領域区分 | | |
|----------------------------------|-----|---------|-----------------------|-------------|------------|-----------|-----------|---------|---------|-----------|-------|-------------------------|------|--------|------|------|---------|---|
| 小分類 | 区名 | 施設名 | 使用面積(m ²) | 建築年 | 市の支出(千円) | 市の収入(千円) | 指定管理料(千円) | 利用者数(人) | 職員数(人) | 利用コスト(千円) | 偏差値 | 1人当り面積(m ²) | 偏差値 | 償却率(%) | | | 耐震化率(%) | |
| 本庁舎 | 中央区 | 本庁舎(本館) | 20,246.7 | 平成1年 | 4,992,884 | 25,849 | 0 | 794,166 | 734 | 6,254 | 58.7 | 27.6 | 53.1 | 54 | 100 | I | 1 | |
| | 中央区 | 本庁舎(分館) | 12,004.8 | 昭和36年~平成26年 | 4,829,697 | 0 | 0 | 794,166 | 708 | 6,081 | 58.9 | 17.0 | 57.2 | 100 | 1 | I | 1 | |
| | 中央区 | 白山浦庁舎 | 7,326.7 | 昭和36年~平成24年 | 3,127,409 | 0 | 0 | 794,166 | 487 | 3,938 | 61.5 | 15.0 | 58.0 | 96 | 24 | I | 1 | |
| | 中央区 | 上大川前庁舎 | 1,538.2 | 昭和54年 | 220,799 | 0 | 0 | 794,166 | 28 | 0,278 | 65.9 | 54.9 | 42.6 | 74 | 0 | I | 2 | |
| 区役所 | 北区 | 北区役所 | 4,545.6 | 昭和37年~平成8年 | 1,388,670 | 2,218 | 0 | 74,782 | 203 | 18,540 | 44.0 | 22.4 | 55.1 | 76 | 40 | II | 3 | |
| | 東区 | 東区役所 | 27,627.2 | 平成5年 | 1,633,933 | 64,873 | 0 | 137,438 | 248 | 11,416 | 52.6 | 111.4 | 20.8 | 46 | 100 | II | 2 | |
| | 中央区 | 中央区役所 | 7,311.0 | 平成6年 | 2,344,161 | 2,832 | 0 | 175,961 | 316 | 13,306 | 50.3 | 23.1 | 54.8 | 0 | 100 | II | 1 | |
| | 江南区 | 江南区役所 | 6,834.3 | 平成2年~平成22年 | 1,383,232 | 2,458 | 0 | 69,030 | 217 | 20,003 | 42.3 | 31.5 | 51.6 | 55 | 100 | II | 3 | |
| | 秋葉区 | 秋葉区役所 | 11,328.9 | 昭和63年 | 1,501,005 | 18,879 | 0 | 77,317 | 214 | 19,169 | 43.3 | 52.9 | 43.4 | 57 | 100 | II | 4 | |
| | 南区 | 南区役所 | 6,158.4 | 昭和46年~平成16年 | 1,323,740 | 4,165 | 0 | 45,158 | 193 | 29,221 | 31.3 | 32.0 | 51.4 | 88 | 8 | II | 3 | |
| | 西区 | 西区役所 | 5,061.4 | 平成9年~平成25年 | 1,677,868 | 2,056 | 0 | 156,743 | 256 | 10,691 | 53.4 | 19.8 | 56.1 | 14 | 100 | II | 1 | |
| | 西浦区 | 西浦区役所 | 4,020.5 | 昭和36年~昭和52年 | 1,374,888 | 568 | 0 | 57,737 | 193 | 23,803 | 37.7 | 20.8 | 55.7 | 88 | 0 | II | 3 | |
| 合計 ()は管内人口あたり または職員あたりの平均 | | | 41,116.4 | - | 13,170,789 | 25,849 | 0 | 794,166 | 1,957 | (16,552) | - | (21.0) | - | - | - | - | - | |
| 施設平均 施設数 | | | 4 | 10,279.1 | - | 3,292,697 | 6,462 | 0 | - | 489 | 4,138 | - | 28.6 | - | 81 | 31 | - | - |

| | | | | | | | | | | | | | | | | | | |
|----------------------------------|--|--|----------|---------|------------|-----------|--------|---------|-------|----------|--------|--------|------|---|----|----|---|---|
| 合計 ()は管内人口あたり または職員あたりの平均 | | | 72,887.3 | - | 12,627,497 | 98,049 | 0 | 794,166 | 1,840 | (15,777) | - | (39.6) | - | - | - | - | - | |
| 施設平均 施設数 | | | 8 | 9,110.9 | - | 1,578,437 | 12,256 | 0 | - | 230 | 18,269 | - | 39.2 | - | 53 | 69 | - | - |

| | | | | | | | | | | | | | | | | | | |
|----------------------------------|--|--|-----------|---------|------------|-----------|--------|---------|-------|----------|--------|--------|------|---|----|----|---|---|
| 合計 ()は管内人口あたり または職員あたりの平均 | | | 114,003.7 | - | 25,798,286 | 123,898 | 0 | 794,166 | 3,797 | (32,329) | - | (30.0) | - | - | - | - | - | |
| 施設平均 施設数 | | | 12 | 9,500.3 | - | 2,149,857 | 10,325 | 0 | - | 316 | 13,558 | - | 35.7 | - | 62 | 56 | - | - |

| 施設一覧 | | | | コスト状況 | | | 利用状況 | | 利用コスト状況 | | 利用量 | | 品質情報 | | 圏域区分 | 領域区分 | | | |
|------|----------------------------------|--------|-----------------------|-------------|----------|-----------|-----------|---------|---------|-----------|---------|-------------------------|---------|--------|------|------|---------|---|---|
| 小分類 | 区名 | 施設名 | 使用面積(m ²) | 建築年 | 市の支出(千円) | 市の収入(千円) | 指定管理料(千円) | 利用者数(人) | 職員数(人) | 利用コスト(千円) | 偏差値 | 1人当り面積(m ²) | 偏差値 | 償却率(%) | | | 耐震化率(%) | | |
| 出張所 | 北区 | 北出張所 | 993.4 | 昭和46年~平成11年 | 94,844 | 77 | 0 | 26,810 | 17 | 3,535 | 57.3 | 58.4 | 62.2 | 80 | 100 | III | 1 | | |
| | 東区 | 石山出張所 | 542.6 | 昭和54年~平成10年 | 98,412 | 193 | 0 | 40,218 | 18 | 2,442 | 59.8 | 31.0 | 65.7 | 74 | 100 | III | 1 | | |
| | 中央区 | 東出張所 | 2,586.8 | 昭和40年~平成27年 | 109,262 | 817 | 0 | 26,762 | 15 | 4,052 | 56.2 | 172.5 | 47.7 | 50 | 100 | III | 2 | | |
| | 中央区 | 南出張所 | 595.0 | 昭和55年 | 118,929 | 581 | 0 | 92,611 | 19 | 1,278 | 62.4 | 31.5 | 65.6 | 72 | 100 | III | 1 | | |
| | 江南区 | 横越出張所 | 2,904.6 | 昭和60年~平成2年 | 79,966 | 1,572 | 0 | 12,195 | 12 | 6,428 | 50.9 | 242.1 | 38.8 | 67 | 100 | III | 2 | | |
| | 秋葉区 | 小須戸出張所 | 633.8 | 平成9年 | 55,167 | 3,145 | 0 | 9,569 | 10 | 5,437 | 53.1 | 63.4 | 61.6 | 39 | 100 | III | 1 | | |
| | 南区 | 味方出張所 | 2,561.2 | 平成13年 | 65,600 | 502 | 0 | 4,245 | 14 | 15,335 | 31.0 | 182.9 | 46.3 | 31 | 100 | III | 4 | | |
| | 南区 | 月湯出張所 | 1,638.4 | 昭和52年~平成6年 | 55,058 | 1,390 | 0 | 3,544 | 10 | 15,143 | 31.4 | 163.8 | 48.7 | 77 | 93 | III | 4 | | |
| | 西区 | 黒崎出張所 | 2,002.4 | 平成2年~平成4年 | 79,563 | 201 | 0 | 26,817 | 11 | 2,959 | 58.6 | 178.8 | 46.8 | 46 | 100 | III | 2 | | |
| | 西区 | 西出張所 | 1,387.0 | 平成28年 | 92,598 | 93 | 0 | 35,198 | 14 | 2,628 | 59.4 | 102.0 | 56.6 | 0 | 100 | III | 1 | | |
| | 西浦区 | 岩室出張所 | 3,418.0 | 昭和58年 | 75,935 | 474 | 0 | 8,598 | 13 | 8,777 | 45.6 | 258.9 | 36.6 | 63 | 100 | III | 4 | | |
| | 西浦区 | 西川出張所 | 2,278.5 | 平成7年 | 67,775 | 268 | 0 | 11,187 | 11 | 6,034 | 51.8 | 209.0 | 43.0 | 47 | 100 | III | 2 | | |
| | 西浦区 | 湯東出張所 | 2,375.5 | 昭和57年~平成2年 | 56,794 | 941 | 0 | 5,450 | 10 | 10,248 | 42.3 | 240.0 | 39.0 | 69 | 100 | III | 4 | | |
| | 西浦区 | 中之口出張所 | 2,445.7 | 昭和53年~平成5年 | 65,310 | 246 | 0 | 5,787 | 11 | 11,243 | 40.1 | 222.3 | 41.3 | 79 | 84 | III | 4 | | |
| | 合計 ()は管内人口あたり または職員あたりの平均 | | | 26,362.8 | - | 1,115,213 | 10,500 | 0 | 308,991 | 184 | (3,575) | - | (143.1) | - | - | - | - | - | |
| | 施設平均 施設数 | | | 14 | 1,883.1 | - | 79,658 | 750 | 0 | - | 13 | 6,824 | - | 154.0 | - | 57 | 98 | - | - |

| | | | | | | | | | | | | | | | | | | |
|----------------------------------|--|--|----------|---------|-----------|--------|-----|---------|-----|---------|-------|---------|-------|---|----|----|---|---|
| 合計 ()は管内人口あたり または職員あたりの平均 | | | 26,362.8 | - | 1,115,213 | 10,500 | 0 | 308,991 | 184 | (3,575) | - | (143.1) | - | - | - | - | - | |
| 施設平均 施設数 | | | 14 | 1,883.1 | - | 79,658 | 750 | 0 | - | 13 | 6,824 | - | 154.0 | - | 57 | 98 | - | - |

| 施設一覧 | | | | 利用状況 | | 利用量 | | 品質情報 | | 圏域区分 |
|--------------------------------|-----|---------|-----------------------|-------------|--------|-------------------------|--------|---------|-----|------|
| 小分類 | 区名 | 施設名 | 使用面積(m ²) | 建築年 | 職員数(人) | 1人当り面積(m ²) | 償却率(%) | 耐震化率(%) | | |
| 連絡所 | 北区 | 南浜連絡所 | 314.0 | 昭和52年 | 3 | 104.7 | 74 | 100 | III | |
| | 北区 | 湊川連絡所 | 367.4 | 昭和53年 | 3 | 122.5 | 76 | 100 | III | |
| | 北区 | 早通連絡所 | 27.0 | 昭和56年~平成24年 | 4 | 6.8 | 84 | 100 | III | |
| | 東区 | 大形連絡所 | 341.7 | 昭和54年~平成9年 | 4 | 85.4 | 74 | 100 | III | |
| | 中央区 | 入舟連絡所 | 103.3 | 昭和38年~昭和58年 | 4 | 25.8 | 86 | 53 | III | |
| | 江南区 | 大江山連絡所 | 125.6 | 昭和55年~平成1年 | 3 | 41.9 | 72 | 100 | III | |
| | 江南区 | 両川連絡所 | 437.5 | 平成3年 | 3 | 145.8 | 50 | 100 | III | |
| | 江南区 | 曾野木連絡所 | 818.0 | 昭和62年~平成18年 | 4 | 204.5 | 58 | 100 | III | |
| | 西区 | 中野小屋連絡所 | 342.5 | 昭和58年 | 3 | 114.2 | 66 | 100 | III | |
| | 西区 | 赤塚連絡所 | 343.5 | 昭和55年 | 3 | 114.5 | 59 | 100 | III | |
| 合計 ()は面積あたり または職員あたりの平均 | | | 3,220.4 | - | 34 | (94.7) | - | - | - | |
| 施設平均 施設数 | | | 10 | 322.0 | - | 3 | 96.6 | 70 | 95 | - |

※ 表中の「市の支出」には指定管理料は含んでいません。

5-13 教育系施設

| 施設一覧 | | | | コスト状況 | | | 利用状況 | | 利用コスト状況 | | 利用量 | | 品質情報 | | 圏域区分 | 領域区分 |
|--------|-----|----------|----------|------------|-----------|-----------|------------|---------|------------|------|-----------|------|---------|----------|------|------|
| 小分類 | 区名 | 施設名 | 使用面積 (㎡) | 建築年 | 市の支出 (千円) | 市の収入 (千円) | 指定管理料 (千円) | 職員数 (人) | 利用コスト (千円) | 偏差値 | 1人当り面積(㎡) | 偏差値 | 償却率 (%) | 耐震化率 (%) | | |
| 教育センター | 北区 | 北区教育相談室 | 416.2 | 昭和47年~平成7年 | 12,596 | 0 | 0 | 5 | 30,267 | 61.9 | 83.2 | 46.9 | 80 | 52 | Ⅱ | 2 |
| | 中央区 | 教育相談センター | 3,645.1 | 昭和54年~平成6年 | 169,657 | 0 | 0 | 38 | 46,544 | 53.9 | 95.9 | 43.2 | 58 | 100 | Ⅰ | 2 |
| | 江南区 | 江南区教育相談室 | 426.6 | 平成19年 | 10,031 | 0 | 0 | 4 | 23,512 | 65.2 | 106.7 | 40.1 | 38 | 100 | Ⅱ | 2 |
| | 秋葉区 | 秋葉区教育相談室 | 146.2 | 平成26年 | 12,436 | 0 | 0 | 5 | 85,085 | 35.0 | 29.2 | 62.5 | 9 | 100 | Ⅱ | 3 |
| | 南区 | 南区教育相談室 | 149.7 | 平成13年 | 9,563 | 0 | 0 | 4 | 63,902 | 45.4 | 37.4 | 60.2 | 31 | 100 | Ⅱ | 3 |
| | 西蒲区 | 西蒲区教育相談室 | 146.8 | 昭和58年 | 9,758 | 0 | 0 | 4 | 66,471 | 44.2 | 36.7 | 60.4 | 63 | 100 | Ⅱ | 3 |
| | 西蒲区 | 総合教育センター | 2,854.0 | 平成7年 | 188,557 | 0 | 0 | 24 | 66,068 | 44.4 | 118.9 | 36.6 | 47 | 100 | Ⅰ | 4 |

| | | | | | | | | | | | | | | | | |
|----------|--------------------------|---------|---------|---------|--------|---|----|----------|--------|--------|------|---|----|----|---|---|
| (教育センター) | | | | | | | | | | | | | | | | |
| 合計 | ()は面積あたり または職員あたりの平均 | 7,784.5 | - | 412,598 | 0 | 0 | 84 | (53,002) | - | (92.7) | - | - | - | - | - | - |
| 施設平均 | 施設数 | 7 | 1,112.1 | - | 58,943 | 0 | 0 | 12 | 54,550 | - | 72.6 | - | 47 | 93 | - | - |

※ 表中の「市の支出」には指定管理料は含んでいません。

| 施設一覧 | | | | コスト状況 | | | 利用状況 | | 利用コスト状況 | | 利用量 | | 品質情報 | | 圏域区分 | 領域区分 | |
|--------|-----|--------------|----------|-------------|-----------|-----------|------------|---------|---------|------------|------|------------|------|---------|------|------|----------|
| 小分類 | 区名 | 施設名 | 使用面積 (㎡) | 建築年 | 市の支出 (千円) | 市の収入 (千円) | 指定管理料 (千円) | 年間食数 | 1日当り食数 | 利用コスト (千円) | 偏差値 | 建物1㎡当り日利用量 | 偏差値 | 償却率 (%) | | | 耐震化率 (%) |
| 給食センター | 北区 | 光晴学校給食センター | 439.7 | 平成7年~平成8年 | 39,081 | 0 | 0 | 81,884 | 336 | 0.477 | 31.9 | 0.763 | 43.0 | 44 | 100 | Ⅲ | 4 |
| | 北区 | 葛塚学校給食センター | 977.1 | 平成16年 | 49,422 | 0 | 0 | 219,023 | 898 | 0.226 | 59.4 | 0.919 | 47.2 | 36 | 100 | Ⅲ | 2 |
| | 江南区 | 亀田学校給食センター | 1,621.7 | 平成24年 | 96,466 | 0 | 0 | 435,154 | 1,783 | 0.222 | 59.9 | 1.100 | 52.1 | 21 | 100 | Ⅲ | 1 |
| | 秋葉区 | 新津西部学校給食センター | 2,030.6 | 平成18年 | 160,511 | 42 | 0 | 734,914 | 3,012 | 0.218 | 60.3 | 1.483 | 62.4 | 33 | 100 | Ⅲ | 1 |
| | 秋葉区 | 小須戸学校給食センター | 872.7 | 平成6年 | 50,114 | 0 | 0 | 153,404 | 629 | 0.327 | 48.3 | 0.720 | 41.8 | 63 | 100 | Ⅲ | 4 |
| | 秋葉区 | 新津東部学校給食センター | 908.3 | 昭和58年~平成14年 | 131,011 | 0 | 0 | 431,733 | 1,806 | 0.303 | 51.0 | 1.989 | 76.1 | 92 | 100 | Ⅲ | 1 |
| | 南区 | 白根学校給食センター | 2,255.1 | 平成7年~平成20年 | 113,706 | 0 | 0 | 477,056 | 1,947 | 0.238 | 58.1 | 0.863 | 45.7 | 38 | 100 | Ⅲ | 2 |
| | 南区 | 月湯学校給食センター | 633.8 | 平成20年 | 42,910 | 0 | 0 | 142,811 | 588 | 0.300 | 51.3 | 0.927 | 47.4 | 30 | 100 | Ⅲ | 2 |
| | 西区 | 黒崎学校給食センター | 1,409.6 | 平成4年~平成16年 | 102,492 | 0 | 0 | 383,803 | 1,579 | 0.267 | 54.9 | 1.120 | 52.6 | 49 | 100 | Ⅲ | 1 |
| | 西蒲区 | 西川学校給食センター | 1,010.1 | 平成15年 | 51,998 | 0 | 0 | 160,686 | 659 | 0.324 | 48.7 | 0.652 | 40.0 | 26 | 100 | Ⅲ | 4 |
| | 西蒲区 | 湯東学校給食センター | 472.7 | 平成14年~平成15年 | 36,250 | 0 | 0 | 84,352 | 346 | 0.430 | 37.0 | 0.731 | 42.1 | 41 | 100 | Ⅲ | 4 |
| | 西蒲区 | 中之口学校給食センター | 593.0 | 昭和62年 | 49,456 | 0 | 0 | 102,440 | 420 | 0.483 | 31.2 | 0.708 | 41.5 | 95 | 100 | Ⅲ | 4 |
| | 西蒲区 | 巻学校給食センター | 1,541.3 | 平成25年 | 119,862 | 0 | 0 | 502,064 | 2,049 | 0.239 | 58.0 | 1.330 | 58.3 | 22 | 100 | Ⅲ | 1 |

| | | | | | | | | | | | | | | | | |
|----------|------------------------|----------|---------|-----------|--------|---|-----------|--------|---------|---|---------|---|----|-----|---|---|
| (給食センター) | | | | | | | | | | | | | | | | |
| 合計 | ()は食数あたり または㎡あたり平均 | 14,765.6 | - | 1,043,279 | 42 | 0 | 3,909,324 | 16,052 | (0.267) | - | (1.087) | - | - | - | - | - |
| 施設平均 | 施設数 | 13 | 1,135.8 | - | 80,252 | 3 | 300,717 | 1,235 | 0.312 | - | 1.024 | - | 45 | 100 | - | - |

※ 表中の「市の支出」には指定管理料は含んでいません。

5-14 保健施設

| 施設一覧 | | | | コスト状況 | | | 利用状況 | | 利用コスト状況 | | 利用率 | | 品質情報 | | 圏域区分 | 領域区分 | | |
|---------------|----------|--------------|----------|-------------|-----------|-----------|------------|----------|---------|------------|---------|---------|------|---------|------|------|----------|---|
| 小分類 | 区名 | 施設名 | 使用面積 (㎡) | 建築年 | 市の支出 (千円) | 市の収入 (千円) | 指定管理料 (千円) | 利用者数 (人) | 開館日数 | 利用コスト (千円) | 偏差値 | 利用率 (%) | 偏差値 | 償却率 (%) | | | 耐震化率 (%) | |
| 保健福祉センター | 北区 | 北地域保健福祉センター | 370.3 | 昭和56年～平成10年 | 45,508 | 0 | 0 | 3,452 | 245 | 13,183 | 40.4 | 15.2 | 44.9 | 65 | 100 | Ⅲ | 4 | |
| | 東区 | 石山地域保健福祉センター | 401.6 | 昭和54年～平成10年 | 52,728 | 0 | 0 | 9,371 | 245 | 5,627 | 49.0 | 41.3 | 61.3 | 74 | 100 | Ⅲ | 3 | |
| | 中央区 | 東地域保健福祉センター | 2,430.3 | 昭和57年～昭和58年 | 62,338 | 126 | 0 | 11,060 | 244 | 5,625 | 49.0 | 22.9 | 49.8 | 74 | 100 | Ⅲ | 4 | |
| | 中央区 | 南地域保健福祉センター | 1,236.6 | 平成9年 | 71,461 | 0 | 0 | 24,225 | 252 | 2,950 | 52.0 | 52.7 | 68.6 | 72 | 100 | Ⅲ | 1 | |
| | 中央区 | 中央地域保健福祉センター | 1,541.7 | 昭和46年～平成4年 | 56,334 | 1,071 | 0 | 7,450 | 244 | 7,418 | 46.9 | 20.6 | 48.3 | 91 | 93 | Ⅲ | 4 | |
| | 西区 | 黒崎地域保健福祉センター | 59.6 | 平成2年～平成4年 | 44,066 | 0 | 0 | 1,057 | 246 | 41,690 | 8.1 | - | - | 46 | 100 | Ⅲ | - | |
| | 西区 | 西地域保健福祉センター | 457.8 | 平成28年 | 36,857 | 0 | 0 | 7,442 | 246 | 4,953 | 49.7 | 30.2 | 54.3 | 0 | 100 | Ⅲ | 3 | |
| | 西蒲区 | 巻地域保健福祉センター | 1,651.1 | 平成7年 | 84,018 | 524 | 0 | 23,839 | 245 | 3,502 | 51.4 | 32.6 | 55.9 | 59 | 100 | Ⅲ | 1 | |
| 健康センター | 北区 | 豊栄健康センター | 922.4 | 平成4年～平成25年 | 6,296 | 0 | 4,800 | 6,453 | 250 | 1,720 | 53.4 | 4.6 | 38.2 | 35 | 100 | Ⅲ | 2 | |
| | 東区 | 木戸健康センター | 521.8 | 平成5年 | 28,135 | 5,616 | 0 | 8,725 | 244 | 2,581 | 52.4 | 52.0 | 68.1 | 46 | 100 | Ⅲ | 1 | |
| | 中央区 | 入舟健康センター | 275.4 | 昭和38年～昭和58年 | 500 | 0 | 497 | 0 | 0 | - | - | - | 86 | 53 | Ⅲ | - | | |
| | 江南区 | 龜田健康センター | 934.0 | 平成2年 | 6,539 | 0 | 0 | 12,893 | 164 | 0,507 | 54.8 | 15.7 | 45.2 | 51 | 100 | Ⅲ | 2 | |
| | 江南区 | 横越健康センター | 952.1 | 平成9年 | 2,645 | 0 | 0 | 2,726 | 53 | 0,970 | 54.2 | 3.4 | 37.4 | 40 | 100 | Ⅲ | 2 | |
| | 秋葉区 | 新津健康センター | 3,626.0 | 平成5年 | 39,503 | 3,177 | 0 | 68,044 | 309 | 0,534 | 54.7 | 21.2 | 48.7 | 51 | 100 | Ⅲ | 2 | |
| | 南区 | 白根健康福祉センター | 3,263.4 | 平成24年 | 7,398 | 354 | 21,600 | 39,444 | 307 | 0,726 | 54.5 | 12.4 | 43.1 | 14 | 100 | Ⅲ | 2 | |
| | 南区 | 月潟健康センター | 580.1 | 平成8年 | 175 | 0 | 3,957 | 1,058 | 245 | 3,905 | 50.9 | 3.5 | 37.5 | 43 | 100 | Ⅲ | 2 | |
| | 南区 | 味方健康センター | 755.3 | 平成12年～平成16年 | 104 | 0 | 2,861 | 2,510 | 258 | 1,181 | 54.0 | 10.2 | 41.7 | 30 | 100 | Ⅲ | 2 | |
| | 西区 | 黒崎健康センター | 2,556.1 | 平成7年 | 14,065 | 10 | 0 | 20,412 | 246 | 0,689 | 54.6 | 21.9 | 49.1 | 61 | 100 | Ⅲ | 2 | |
| | 西区 | 坂井輪健康センター | 1,173.2 | 平成9年 | 8,096 | 0 | 0 | 30,874 | 246 | 0,262 | 55.0 | 53.2 | 68.9 | 38 | 100 | Ⅲ | 1 | |
| | 西蒲区 | 西川健康センター | 1,421.0 | 平成7年 | 4,587 | 0 | 0 | 10,031 | 245 | 0,457 | 54.8 | 21.8 | 49.1 | 44 | 100 | Ⅲ | 2 | |
| | 西蒲区 | 潟東健康センター | 708.0 | 平成6年 | 3,184 | 3,192 | 0 | 2,109 | 245 | -0,004 | 55.3 | 11.3 | 42.4 | 62 | 100 | Ⅲ | 2 | |
| 西蒲区 | 岩室健康センター | 305.1 | 昭和58年 | 1,389 | 0 | 0 | 2,810 | 245 | 0,494 | 54.8 | 19.4 | 47.5 | 63 | 100 | Ⅲ | 2 | | |
| 合計 | | | | 8,149.1 | - | 453,310 | 1,721 | 0 | 87,896 | 1,967 | (5,138) | - | - | - | - | - | - | |
| ()は利用者数あたり平均 | | | | | | | | | | | | | | | | | | |
| 施設平均 | | | | 8 | 1,018.6 | - | 56,664 | 215 | 0 | 10,987 | 246 | 10,619 | - | 30.8 | - | 60 | 99 | - |
| 合計 | | | | 17,993.9 | - | 122,616 | 12,349 | 33,715 | 208,089 | 3,057 | (0,692) | - | - | - | - | - | - | - |
| ()は利用者数あたり平均 | | | | | | | | | | | | | | | | | | |
| 施設平均 | | | | 14 | 1,285.3 | - | 8,758 | 882 | 2,408 | 14,864 | 218 | 1,079 | - | 19.3 | - | 47 | 97 | - |
| 合計 | | | | 26,143.1 | - | 575,926 | 14,070 | 33,715 | 295,985 | 5,024 | (2,012) | - | - | - | - | - | - | - |
| ()は利用者数あたり平均 | | | | | | | | | | | | | | | | | | |
| 施設平均 | | | | 22 | 1,188.3 | - | 26,178 | 640 | 1,533 | 13,454 | 228 | 4,713 | - | 23.3 | - | 52 | 98 | - |

※ 表中の「市の支出」には指定管理料は含んでいません。

5-15 ハードのみの分析を行った施設

| 施設一覧 | | | | | | 品質情報 | | 圏域 区分 |
|-------------|-----------------|-------------|--------------------|--------------|-------------|------------|-------------|----------|
| 中分類 | 小分類 | 区名 | 施設名 | 使用面積 (㎡) | 建築年 | 償却率 (%) | 耐震化率 (%) | |
| レクリエーション施設 | キャンプ場 | 北区 | 海辺の森 | 1,349.6 | 平成5年～平成14年 | 73 | 100 | Ⅱ |
| | | 西蒲区 | 入徳館野外研修場 | 1,023.0 | 昭和14年～昭和55年 | 81 | 100 | Ⅱ |
| | | 合計 | | 2,372.6 | - | - | - | - |
| | | 施設平均 施設数 | 2 | 1,186.3 | - | 77 | 100 | - |
| 学校教育系施設 | 高等学校・ 中等教育学校 | 中央区 | 明鏡高等学校 | 11,142.0 | 平成7年 | 48 | 100 | Ⅰ |
| | | 中央区 | 万代高等学校 | 12,072.0 | 平成15年 | 40 | 100 | Ⅰ |
| | | 中央区 | 高志中等教育学校 | 16,860.3 | 昭和55年～平成28年 | 62 | 100 | Ⅰ |
| | | 合計 | | 40,074.3 | - | - | - | - |
| | 施設平均 施設数 | 3 | 13,358.1 | - | 50 | 100 | - | |
| | 特別支援学校 | 東区 | 東特別支援学校 | 6,453.8 | 昭和58年～平成14年 | 74 | 100 | Ⅰ |
| | | 西蒲区 | 西特別支援学校 | 6,303.3 | 昭和58年～平成22年 | 45 | 100 | Ⅰ |
| | | 合計 | | 12,757.2 | - | - | - | - |
| 施設平均 施設数 | | 2 | 6,378.6 | - | 59 | 100 | - | |
| 高齢福祉施設 | デイサービスセンター | 東区 | 老人デイサービスセンター大山台 | 116.9 | 平成11年 | 54 | 100 | Ⅱ |
| | | 東区 | 老人デイサービスセンター藤見 | 591.9 | 平成12年 | 32 | 100 | Ⅱ |
| | | 中央区 | 老人デイサービスセンター早川町 | 554.3 | 平成6年 | 43 | 100 | Ⅱ |
| | | 中央区 | 老人デイサービスセンター鏡淵 | 565.6 | 平成9年～平成17年 | 35 | 100 | Ⅱ |
| | | 中央区 | 老人デイサービスセンターひばり | 439.5 | 平成10年 | 36 | 100 | Ⅱ |
| | | 中央区 | 老人デイサービスセンター本町 | 589.0 | 平成12年 | 32 | 100 | Ⅱ |
| | | 江南区 | デイサービスセンター向陽園 | 681.7 | 平成6年 | 48 | 100 | Ⅱ |
| | | 秋葉区 | 老人デイサービスセンターかんばらの里 | 445.4 | 平成6年 | 46 | 100 | Ⅱ |
| | | 秋葉区 | 老人デイサービスセンター小須戸 | 636.4 | 平成7年 | 44 | 100 | Ⅱ |
| | | 南区 | 老人デイサービスセンター味方 | 779.8 | 平成12年～平成16年 | 30 | 100 | Ⅱ |
| | | 南区 | 老人デイサービスセンター月湯 | 639.9 | 平成8年 | 43 | 100 | Ⅱ |
| | | 南区 | 老人デイサービスセンター皇月園 | 191.5 | 平成3年 | 50 | 100 | Ⅱ |
| | | 西区 | 老人デイサービスセンター黒崎の里 | 600.8 | 平成12年 | 34 | 100 | Ⅱ |
| | | 西区 | 老人デイサービスセンター黒崎荘 | 407.7 | 平成3年～平成12年 | 48 | 100 | Ⅱ |
| | | 西蒲区 | 老人デイサービスセンター岩室 | 592.1 | 平成8年 | 57 | 100 | Ⅱ |
| | | 西蒲区 | 老人デイサービスセンター西川 | 735.0 | 平成8年 | 42 | 100 | Ⅱ |
| | | 西蒲区 | 老人デイサービスセンター巻 | 580.4 | 平成11年 | 35 | 100 | Ⅱ |
| | | 西蒲区 | 老人デイサービスセンター湯東 | 624.6 | 平成6年 | 63 | 100 | Ⅱ |
| | | 西蒲区 | 老人デイサービスセンター中之口 | 404.3 | 平成7年 | 76 | 100 | Ⅱ |
| | 合計 | | 10,176.7 | - | - | - | - | |
| | 施設平均 施設数 | 19 | 535.6 | - | 45 | 100 | - | |
| | 老人ホーム | 東区 | 養護老人ホーム松鶴荘 | 3,059.6 | 昭和53年～平成4年 | 76 | 96 | Ⅰ |
| | | 東区 | 特別養護老人ホーム大山台ホーム | 5,142.2 | 昭和54年～平成18年 | 68 | 99 | Ⅰ |
| | | 合計 | | 8,201.8 | - | - | - | - |
| | | 施設平均 施設数 | 2 | 4,100.9 | - | 72 | 98 | - |
| | 保健施設 | 健康センター | 中央区 | けんこう広場ROSAびあ | 112.2 | - | - | - |
| その他福祉施設 | 障がい福祉施設 | 中央区 | 児童発達支援センター | 1,698.3 | 昭和55年～平成27年 | 36 | 100 | Ⅰ |
| | | 中央区 | 明生園 | 1,631.5 | 昭和59年～平成8年 | 50 | 100 | Ⅰ |
| | | 中央区 | 発達障がい支援センター | 635.1 | 昭和60年～平成8年 | 64 | 100 | Ⅰ |
| | | 中央区 | めいせいデイサポートセンター | 445.8 | 平成8年 | 42 | 100 | Ⅰ |
| | | 合計 | | 4,410.7 | - | - | - | - |
| | 施設平均 施設数 | 4 | 1,102.7 | - | 48 | 100 | - | |
| | 社会福祉施設 | 中央区 | 新潟市総合福祉会館 | 10,087.4 | 平成10年 | 35 | 100 | Ⅱ |
| | | 江南区 | 江南区福祉センターきらとびあ | 2,818.1 | 平成27年 | 7 | 100 | Ⅱ |
| | | 西蒲区 | 西川社会福祉センター | 521.1 | 平成14年 | 41 | 100 | Ⅲ |
| | | 西蒲区 | 巻ふれあい福祉センター | 2,011.5 | 平成12年 | 35 | 100 | Ⅲ |
| 合計 | | | 15,438.1 | - | - | - | - | |
| 施設平均 施設数 | 4 | 3,859.5 | - | 30 | 100 | - | | |

| 中分類 | 小分類 | 施設一覧 | | | | 品質情報 | | 圏域区分 |
|----------|----------|---------|----------------|-----------------------|-------------|--------|---------|------|
| | | 区名 | 施設名 | 使用面積(m ²) | 建築年 | 償却率(%) | 耐震化率(%) | |
| 公営住宅 | 公営住宅 | 北区 | 栄町住宅 | 36.4 | 昭和30年 | 100 | 0 | - |
| | | 北区 | 下大口住宅 | 976.8 | 平成8年 | 44 | 100 | - |
| | | 北区 | 松浜町住宅 | 17,981.4 | 昭和31年～平成5年 | 78 | 91 | - |
| | | 東区 | 松島住宅 | 3,001.5 | 昭和42年～平成5年 | 83 | 100 | - |
| | | 東区 | 大山台住宅 | 906.2 | 平成1年 | 63 | 100 | - |
| | | 東区 | 藤見町第2住宅 | 10,109.0 | 平成13年～平成19年 | 27 | 100 | - |
| | | 東区 | 桃山町第1住宅 | 20,661.2 | 昭和38年～平成11年 | 77 | 83 | - |
| | | 東区 | 桃山町第2住宅 | 3,303.6 | 昭和61年 | 67 | 100 | - |
| | | 東区 | 秋葉通住宅 | 14,813.2 | 昭和42年～平成13年 | 69 | 88 | - |
| | | 東区 | 藤見町第1住宅 | 8,923.2 | 昭和62年～平成18年 | 37 | 100 | - |
| | | 東区 | 新藤見住宅 | 8,654.5 | 昭和58年～平成13年 | 72 | 100 | - |
| | | 東区 | 中山住宅 | 16,648.7 | 昭和53年～平成11年 | 76 | 97 | - |
| | | 東区 | 物見山住宅 | 873.7 | 昭和35年～昭和62年 | 100 | 100 | - |
| | | 東区 | 船江町住宅 | 7,601.4 | 平成2年～平成4年 | 57 | 100 | - |
| | | 東区 | 石山住宅 | 34,396.7 | 昭和62年～平成5年 | 58 | 100 | - |
| | | 東区 | 平和台住宅 | 5,189.7 | 昭和41年～平成8年 | 100 | 1 | - |
| | | 東区 | 新石山住宅 | 45,925.9 | 昭和51年～平成12年 | 72 | 97 | - |
| | | 東区 | 石山第1住宅 | 10,819.3 | 昭和38年～平成11年 | 75 | 100 | - |
| | | 東区 | 石山第2住宅 | 15,819.9 | 昭和41年～平成7年 | 70 | 99 | - |
| | | 東区 | 藤見町第1住宅(県移管分) | 6,732.2 | 平成16年 | 27 | 100 | - |
| | | 東区 | 物見山第1住宅 | 460.5 | 平成27年 | 9 | 100 | - |
| | | 中央区 | 川岸町住宅 | 1,707.6 | 昭和56年～平成8年 | 78 | 100 | - |
| | | 中央区 | 宮浦住宅 | 3,862.1 | 昭和48年～昭和58年 | 77 | 99 | - |
| | | 中央区 | 稲荷町住宅 | 8,753.5 | 昭和60年 | 69 | 100 | - |
| | | 中央区 | 二葉町住宅 | 1,700.0 | 昭和61年 | 69 | 100 | - |
| | | 中央区 | 二葉町第2住宅 | 1,781.8 | 平成9年 | 44 | 100 | - |
| | | 中央区 | シルバーハウジング早川町住宅 | 2,523.9 | 平成6年 | 49 | 100 | - |
| | | 中央区 | 窪田町住宅 | 3,083.4 | 平成11年 | 37 | 100 | - |
| | | 中央区 | 西湊町通1ノ町住宅 | 4,020.6 | 平成11年 | 37 | 100 | - |
| | | 中央区 | 西湊町通2ノ町住宅 | 3,162.1 | 平成11年 | 37 | 100 | - |
| | | 中央区 | 関屋大川前住宅 | 5,023.3 | 平成18年 | 24 | 100 | - |
| | | 中央区 | 明石住宅 | 3,852.9 | 昭和57年～平成2年 | 74 | 100 | - |
| | | 中央区 | 日和山住宅 | 5,159.2 | 昭和42年～平成8年 | 87 | 66 | - |
| | | 中央区 | 汐見台住宅 | 8,065.5 | 昭和40年～平成7年 | 100 | 55 | - |
| | | 江南区 | 亀田東町住宅 | 112.4 | 昭和33年 | 100 | 0 | - |
| | | 江南区 | 亀田大月住宅 | 2,537.1 | 昭和57年 | 77 | 100 | - |
| | | 江南区 | 曾野木住宅 | 54,967.5 | 昭和44年～平成26年 | 64 | 99 | - |
| | | 江南区 | 亀田向陽住宅 | 4,457.4 | 平成26年 | 6 | 100 | - |
| | | 秋葉区 | 新津新栄町住宅 | 7,281.1 | 昭和48年～平成15年 | 88 | 94 | - |
| | | 秋葉区 | 新金沢町住宅 | 2,827.8 | 平成8年～平成10年 | 90 | 100 | - |
| | | 秋葉区 | 西島住宅 | 1,362.4 | 平成11年～平成15年 | 74 | 100 | - |
| | | 秋葉区 | 中新田住宅 | 1,879.2 | 平成12年 | 36 | 100 | - |
| | | 秋葉区 | 新津田島住宅 | 2,051.0 | 平成24年～平成25年 | 18 | 100 | - |
| | | 秋葉区 | 小須戸本町住宅 | 1,032.4 | 平成2年～平成3年 | 59 | 100 | - |
| | | 秋葉区 | 小須戸文京町住宅 | 5,648.1 | 昭和51年～平成23年 | 46 | 99 | - |
| | | 秋葉区 | 小須戸大川前住宅 | 1,618.2 | 平成9年 | 42 | 100 | - |
| | | 南区 | 新鯉湯住宅 | 4,118.0 | 昭和52年～平成24年 | 41 | 100 | - |
| | | 西区 | 大野藤山住宅 | 3,502.0 | 昭和55年 | 80 | 96 | - |
| | | 西区 | 内野駅前住宅 | 2,810.7 | 平成5年 | 52 | 100 | - |
| | | 西区 | 寺尾第3住宅 | 359.0 | 昭和37年 | 100 | 0 | - |
| 西区 | 小針第2住宅 | 5,015.6 | 平成8年～平成10年 | 45 | 100 | - | | |
| 西区 | 小針第1住宅 | 4,208.5 | 平成5年～平成6年 | 50 | 100 | - | | |
| 西区 | 小針ヶ丘住宅 | 875.2 | 昭和34年～昭和52年 | 100 | 0 | - | | |
| 西区 | 小針住宅 | 748.1 | 昭和33年～昭和54年 | 100 | 0 | - | | |
| 西区 | 小針西住宅 | 1,524.7 | 昭和36年～昭和55年 | 100 | 0 | - | | |
| 西蒲区 | 巻12区住宅 | 66.1 | 昭和27年 | 100 | 0 | - | | |
| 西蒲区 | 巻13区第1住宅 | 265.8 | 昭和56年 | 100 | 100 | - | | |
| 西蒲区 | 巻13区第2住宅 | 96.0 | 昭和61年 | 68 | 100 | - | | |
| 西蒲区 | 巻13区第3住宅 | 278.3 | 昭和58年～昭和63年 | 73 | 100 | - | | |
| 西蒲区 | 赤縮住宅 | 339.5 | 昭和57年～昭和58年 | 100 | 100 | - | | |
| 西蒲区 | 前田住宅 | 475.3 | 昭和59年～昭和61年 | 100 | 100 | - | | |
| 西蒲区 | 天神町住宅 | 403.6 | 昭和35年～昭和59年 | 100 | 14 | - | | |
| 西蒲区 | 巻1区住宅 | 667.8 | 平成27年 | 9 | 100 | - | | |
| | 合計 | | 398,059.5 | - | - | - | - | |
| | 施設平均 | | | | | | | |
| | 施設数 | 63 | 6,318.4 | - | 66 | 84 | - | |
| その他公共用施設 | 斎場 | 江南区 | 亀田斎場 | 1,308.1 | 平成4年 | 48 | 100 | II |
| | | 秋葉区 | 新津斎場 | 633.0 | 昭和55年 | 29 | 100 | II |
| | | 南区 | 白根斎場 | 1,806.8 | 平成18年 | 20 | 100 | II |
| | | 西区 | 青山斎場 | 5,115.8 | 平成7年 | 41 | 100 | I |
| | | 西蒲区 | 巻斎場 | 674.1 | 昭和43年～平成2年 | 86 | 61 | II |
| | | | 合計 | | 9,537.9 | - | - | - |
| | 施設平均 | | | | | | | |
| | 施設数 | 5 | 1,907.6 | - | 45 | 92 | - | |

| 施設一覧 | | | | | | 品質情報 | | 圏域 区分 | |
|----------|-------------|-------------|-------------------|-------------|-------------|------------|-------------|----------|---|
| 中分類 | 小分類 | 区名 | 施設名 | 使用面積 (㎡) | 建築年 | 償却率 (%) | 耐震化率 (%) | | |
| 公共用産業系施設 | その他公共用産業施設 | 東区 | 新潟市職業訓練実習場 | 524.7 | 昭和58年～平成5年 | 80 | 100 | I | |
| その他行政系施設 | 福祉施設 | 中央区 | 児童相談所 | 1,983.8 | 昭和43年～平成19年 | 20 | 100 | I | |
| | | 中央区 | 乳児院はるかぜ | 469.8 | 平成27年 | 11 | 100 | I | |
| | | 合計 | | 2,453.6 | - | - | - | - | - |
| | | 施設平均 施設数 | | 2 | 1,226.8 | - | 15 | 100 | - |
| | 保健所 | 中央区 | 新潟市総合保健医療センター | 6,431.8 | 昭和62年～平成28年 | 58 | 100 | I | |
| | | 中央区 | 急患診療センター | 1,257.7 | 昭和62年～平成28年 | 58 | 100 | I | |
| | | 中央区 | 新潟市口腔保健福祉センター | 376.5 | 昭和62年～平成28年 | 58 | 100 | I | |
| | | 合計 | | 8,066.0 | - | - | - | - | - |
| | 施設平均 施設数 | | 3 | 2,688.7 | - | 58 | 100 | - | |
| | その他行政系施設 | 北区 | 高齢者福祉施設 | 611.9 | 平成1年～平成6年 | 78 | 100 | Ⅲ | |
| | | 東区 | 新潟市シルバー人材センター東事務所 | 241.5 | 平成6年 | 42 | 100 | Ⅲ | |
| | | 西区 | 食肉衛生検査所 | 721.3 | 平成5年 | 48 | 100 | I | |
| | | 西区 | 西清掃センター事務所 | 2,372.0 | 昭和41年～昭和63年 | 88 | 64 | Ⅲ | |
| | | 合計 | | 3,946.7 | - | - | - | - | - |
| | | 施設平均 施設数 | | 4 | 986.7 | - | 64 | 91 | - |
| 環境施設 | 西区 | 衛生環境研究所 | 2,984.5 | 平成11年～平成17年 | 34 | 100 | I | | |
| 産業研究施設 | 産業研究施設 | 秋葉区 | 新潟市バイオリサーチセンター | 1,094.5 | 平成17年 | 33 | 100 | I | |
| | | 秋葉区 | 新津地区グリーンセンター | 831.0 | 昭和58年～昭和59年 | 79 | 100 | Ⅲ | |
| | | 南区 | 農業活性化研究センター | 1,903.7 | 平成25年 | 17 | 100 | I | |
| | | 合計 | | 3,829.2 | - | - | - | - | - |
| | | 施設平均 施設数 | | 3 | 1,276.4 | - | 43 | 100 | - |

5-16 新潟市施設カルテ対象施設における「領域4」の施設

| 大分類 | 中分類 | 小分類 | 対象施設数 | 「領域4」施設数 | 「領域4」施設名 | |
|----------|------------------|------------|------------|----------|--|---|
| 公共用施設 | 市民文化系施設 | 市民会館 | 7 | 1 | 西新潟市民会館 | |
| | | コミュニティ施設 | コミュニティセンター | 40 | 8 | 亀田駅前地域交流センター、小杉地区コミュニティセンター、新聞コミュニティセンター、小林地域生活センター、臼井地域生活センター、鷺巻地域生活センター、西川地域コミュニティセンター、中之口地区コミュニティセンター |
| | | | コミュニティハウス | 14 | 2 | 香居コミュニティハウス、関屋コミュニティハウス |
| | | | 地区公民館 | 25 | 5 | 横越地区公民館、味方地区公民館、月潟地区公民館、岩室地区公民館、中之口地区公民館 |
| | | | 公民館 | 18 | 7 | 南浜公民館、中野小屋公民館、赤塚公民館、間瀬公民館、峰岡公民館、漆山公民館、巻ふるさと会館 |
| | | | 地区集会場 | 22 | 1 | 岩室すこやかセンター |
| | | 文化施設 | 文化会館 | 6 | 1 | 巻文化会館 |
| | | | 美術館 | 3 | 1 | 湯東樋口記念美術館 |
| | | | 博物館 | 3 | 2 | 北区郷土博物館、石油の世界館 |
| | | | 資料館 | 20 | 5 | 旧市長公舎、會津八一記念館、文化財センター、湯東歴史民俗資料館、澤将監の館 |
| | | 社会教育施設 | 図書館・図書室 | 38 | 12 | 豊栄図書館、月潟図書館、白根図書館、西川図書館、岩室図書館、湯東図書館、大形地区図書室、関屋地区図書室、両川地区図書室、小須戸地区図書室、小針地区図書室、中之口地区図書室 |
| | | | 生涯学習施設 | 6 | 2 | 新津地域学園、西川多目的ホール |
| | スポーツ・レクリエーション系施設 | スポーツ施設 | 総合体育施設 | 12 | 1 | 新潟市体育館 |
| | | | 屋内体育施設 | 16 | 5 | 小須戸武道館、味方体育館、湯東体育館、岩室体育館、西川体育センター |
| | | | 屋外体育施設 | 7 | 2 | 小針野球場、城山運動公園 |
| | | | プール | 6 | 3 | 白根総合公園屋内プール、味方B&G海洋センタープール、中之口B&G海洋センタープール |
| | | レクリエーション施設 | キャンプ場 | 2 | - | (分析対象外) |
| | 保養施設 | 保養施設 | 5 | 1 | 岩室健康増進センター | |
| | 学校教育系施設 | 学校教育系施設 | 小学校 | 106 | 29 | 南浜小学校、笹山小学校、岡方第一小学校、岡方第二小学校、豊栄南小学校、関屋小学校、万代長嶺小学校、大淵小学校、東曾野木小学校、早通小学校、両川小学校、小合小学校、小合東小学校、新聞小学校、新飯田小学校、茨曾根小学校、庄瀬小学校、臼井小学校、大鷲小学校、味方小学校、木山小学校、笠木小学校、小瀬小学校、岩室小学校、中之口東小学校、中之口西小学校、越前小学校、松野尾小学校、漆山小学校 |
| | | | 中学校 | 56 | 15 | 南浜中学校、岡方中学校、寄居中学校、白新中学校、両川中学校、小合中学校、金津中学校、白南中学校、臼井中学校、味方中学校、月潟中学校、赤塚中学校、中野小屋中学校、湯東中学校、中之口中学校 |
| | | | 高等学校 | 2 | - | (分析対象外) |
| | | | 中等教育学校 | 1 | - | (分析対象外) |
| | | | 幼稚園 | 11 | 4 | 沼垂幼稚園、小合東幼稚園、新津第二幼稚園、西幼稚園 |
| | | | 特別支援学校 | 2 | - | (分析対象外) |
| | | | 保育園 | 86 | 18 | 越前保育園、三ツ森保育園、白山保育園、敷島保育園、八千代保育園、長嶺保育園、高浦乳児保育園、両川保育園、曾野木保育園、第二曾野木保育園、ことぶき保育園、横越小杉保育園、新飯田保育園、小林保育園、漆山東保育園、漆山西保育園、かきの実保育園、松野尾保育園 |
| | | 子育て支援施設 | ひまわりクラブ | 121 | 28 | 東山の下ひまわりクラブ第1、桃山ひまわりクラブ第1、木戸ひまわりクラブ第1、南中野山ひまわりクラブ第1、山潟ひまわりクラブ第1、山潟ひまわりクラブ第2、山潟ひまわりクラブ第3、紫竹山ひまわりクラブ第1、紫竹山ひまわりクラブ第2、沼垂ひまわりクラブ第1、新潟ひまわりクラブ第1、万代長嶺ひまわりクラブ、浜浦ひまわりクラブ第1、亀田ひまわりクラブ第3、大淵ひまわりクラブ、両川ひまわりクラブ、亀田東ひまわりクラブ第1、亀田東ひまわりクラブ第2、亀田東ひまわりクラブ第4、新津第三ひまわりクラブ第1、臼井ひまわりクラブ、赤塚ひまわりクラブ、大野ひまわりクラブ第2、黒崎南ひまわりクラブ、升潟ひまわりクラブ、岩室ひまわりクラブ、中之口西ひまわりクラブ、中之口東ひまわりクラブ |
| | | | 児童館 | 15 | 4 | 豊栄児童センター、新潟市児童センター、白根南児童館、岩室地域児童館 |
| | | | 子育て支援センター | 9 | 3 | にいつ子育て支援センター育ちの森、矢代田保育園子育て支援センター、子育て支援センター白根つくし園 |
| | 保健・福祉施設 | 高齢福祉施設 | デイサービスセンター | 19 | - | (分析対象外) |
| | | | 老人憩の家 | 30 | 9 | 老人憩の家新崎荘、老人憩の家しあわせ荘、老人憩の家岡山荘、老人憩の家ひばり荘、老人憩の家岡川荘、老人憩の家大淵荘、老人憩の家新川荘、老人憩の家五十嵐中島荘、老人憩の家かすが荘 |
| | | | 老人ホーム | 2 | - | (分析対象外) |
| | | | その他高齢者福祉施設 | 18 | 5 | 小須戸老人福祉センター、老人福祉センターいこいの家月寿荘、高齢者生きがいルーム寿楽、中之口高齢者支援センター、西川高齢者ふれあいセンター |
| | | 保健施設 | 保健福祉センター | 8 | 3 | 北地域保健福祉センター、東地域保健福祉センター、中央地域保健福祉センター |
| 健康センター | | | 15 | 0 | - | |
| その他福祉施設 | 障がい福祉施設 | 4 | - | (分析対象外) | | |
| 社会福祉施設 | 4 | - | (分析対象外) | | | |
| 公営住宅 | 公営住宅 | 63 | - | (分析対象外) | | |
| その他公共用施設 | その他公共用施設 | 斎場 | 5 | - | (分析対象外) | |
| | 公共用産業系施設 | 勤労者会館 | 4 | 0 | - | |
| | その他公共用産業施設 | 3 | 0 | - | | |
| 公用施設 | 庁舎系施設 | 本庁舎 | 4 | 0 | - | |
| | | 区役所 | 8 | 1 | 秋葉区役所 | |
| | | 出張所 | 14 | 5 | 味方出張所、月潟出張所、岩室出張所、湯東出張所、中之口出張所 | |
| | | 連絡所 | 10 | - | (分析対象外) | |
| | | 教育センター | 7 | 1 | 総合教育センター | |
| | | 給食センター | 13 | 5 | 光晴学校給食センター、小須戸学校給食センター、西川学校給食センター、湯東学校給食センター、中之口学校給食センター | |
| | その他行政系施設 | 福祉施設(事務所系) | 2 | - | (分析対象外) | |
| | | 保健所 | 3 | - | (分析対象外) | |
| | | その他行政系施設 | 4 | - | (分析対象外) | |
| | | 環境施設 | 1 | - | (分析対象外) | |
| | 産業系施設 | 産業研究施設 | 3 | - | (分析対象外) | |
| | | | | 917 | 195 | |

※ 対象施設数は917施設ですが、条例が重複している施設が9施設あり、調査施設数は908施設です。この場合の領域4施設数は195です。(分析対象外)の施設は、施設数が少ないことや統一的な利用コストや利用量の設定などが難しいため、分析対象外としています。

平成 30 年度 新潟市財産白書

発 行 平成 31 年 3 月

編 集 新潟市 財務部 財産活用課

〒951-8550 新潟市中央区学校町通 1 番町 602 番地 1

電 話 : 025-226-2387 FAX : 025-228-3010

E-mail : zaisan@city.niigata.lg.jp

HP : <http://www.city.niigata.lg.jp/>